# مقدمة
# الإمام المهذب

تحتوي على بيان شهرته وفضله وأهميته
المنهج الذي سار عليه في كتابه المهذب
وبيان أهم المصادر التي اعتمد عليها
خلال الفترة التي عاش فيها

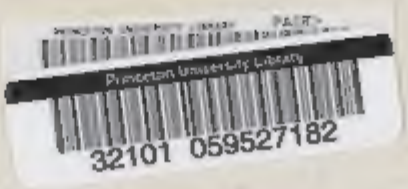


PRINCETON UNIVERSITY LIBRARY

*This book is due on the latest date stamped below. Please return or renew by this date.*

Mawsu'at ad-Imam...

مكتبة الإمام أمير المؤمنين العامة
اصبهان - ايران

# موسوعة الإمام المهدي عج

تحتوي على رسائل مفردة وفصولاً وأبحاثاً
اقتطفناها من مؤلفات ائمة الحديث واعلام التاريخ
ورجالات العلم من اهل السنة
خلال اثني عشر قرناً

المجلد الاول - قسم المطبوعات

رتبها وقدم لها
مهدي الفقيه ايماني

(Arab)
BP193
.22
.M387
1980z
(RECAP)

* الكتاب : موسوعة الامام المهدي «ع»
* تأليف : بمناسبة مرور ١١٤٦ سنة من ولادة المهدي «ع»
* الموضوع : رسائل وفصول مختارة حول المهدي «ع»
* طبع : مطبعة الخيام – قم – شعبان ١٤٠١هـ
* نشر : مكتبة الامام امير المؤمنين علي «ع» باصبهان

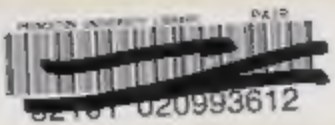

# فهرس الموسوعة


١ ـ الاهداء والتقديم ٥ ـ ١٨
٢ ـ السنن ، الحافظ ابن ماجة القزويني المتوفى (٢٧٥) ١٩ ـ ٢٤
٣ ـ الفتوحات المكية ، محيي الدين العربي (٦٣٨) ٢٥ ـ ٤١
٤ ـ تذكرة القرطبي ، القرطبي الاندلسي الحنبلي (٦٧١) ٤٣ ـ ٦٤
٥ ـ فرائد السمطين ، الحموينى الخراساني (٧٣٢) ٦٥ ـ ١٠١
٦ ـ النهاية اوالفتن والملاحم ، ابن كثير الشافعي الدمشقي (٧٧٤) ١٠٣ ـ ١١٤
٧ ـ العرف الوردي في اخبار المهدي ، جلال الدين السيوطي (٩١١) ١٢٥ ـ ١٧١
٨ ـ اليواقيت والجواهر ، الشعراني الشافعي المصري (٩٧٣) ١٧٣ ـ ١٨٠
٩ ـ الصواعق المحرقة ، ابن حجر الهيتمي المكي الشافعي (٩٧٤) ١٨١ ـ ١٩١
١٠ ـ الفتاوى الحديثية ، ابن حجر الهيتمي الشافعي
١١ ـ كنز العمال ، علي المتقي الهندي الحنفي (٩٧٥) ٢٠١ ـ ٢١٩
١٢ ـ الاشاعة في اشراط الساعة ، البرزنجي الشافعي (١١٠٣) ٢٢١ ـ ٢٥٨
١٣ ـ فتح المنان (شرح الفوز والامان ) المنيني الحنفي (١١٧٣) ٢٥٩ ـ ٣٤٤
١٤ ـ لوائح الانوارالالهية ، السفاريني النابلسي الحنبلي (١١٨٨) ٣٤٤ ـ ٣٦٣
١٥ ـ اسعاف الراغبين ، الصبان المصري الشافعي (١٢٠٦) ٣٦٥ ـ ٣٧٨
١٦ ـ نورالابصار ، المؤمن الشبلنجي المصري (١٢٩٠) ٣٧٩ ـ ٣٨٦
١٧ ـ الاذاعة لما كان ، ابن صديق القنوجي الهندي (١٣٠٧) ٣٨٧ ـ ٤١٧
١٨ ـ ابراز الوهم المكنون ، ابن الصديق الحضرمي المغربي (١٣٨٠) ٤٢٩ ـ ٥٩٠
١٩ ـ عقيدة اهل السنة والاثر .... محاضرة عبدالمحسن العباد رئيس جامعة المدينة ٥٩٣ ـ ٦٢٨
٢٠ ـ ذيل المحاضرة ، عبدالعزيز بن باز ، مفتي السعودية اليوم ٦٢٨ ـ ٦٣١

بسم الله الرحمن الرحيم

الحمد لله رب العالمين ، والصلاة والسلام على محمد وآله الطاهرين .

# الإهداء

إلى صاحب الامر، مهدي الامم وبقية الله في الارضين

**الحجة بن الحسن العسكري**

أرواحنا فداه . . .

« يا أيها العزيز مسنا واهلنا الضر وجئنا
ببضاعة مزجاة فاوف لنا الكيل وتصدق
علينا ان الله يجزي المتصدقين »

بسم الله الرحمن الرحيم

لم يخطر في خلد الهيئة المديرة لمكتبة الامام امير المؤمنين « ع » العامة باصفهان احداث بناء ضخم أو ادخار رقم كبير من الكتب المطبوعة والمخطوطة لتكون معرضاً عاماً فحسب .

بل كان الهدف الوحيد من تأسيس هذه المكتبة ، التحفظ على تراثنا العلمي الاسلامي الشيعي ونشر نفائس آثار السلف الصالح وجعلها في متناول العموم.

ومع أن لبناية المكتبة سهماً وافراً في توطيد هذا المشروع المقدس ، كان من الضروري قبل كل شيء أن تهتم الهيئة كل الاهتمام لاتمام البناية بشكل يناسب متطلبات العصر.

لكن لما كانت الفرص ( كما قال الامام امير المؤمنين عليه السلام ) تمر مر السحاب [1] ويقول أيضاً [2] خير الامور اعجلها عائدة [3] أخذت الهيئة على عاتقها أن لا تجعل الاشتغال بالبناء مانعاً عن الشروع في انجاز الهدف المنشود ولا تنتظر حتى انتهاء البناء ثم تجلس وتتفكر: من اين نبدء وكيف نعمل ؟ ؟

فبعد الاستعانة بالله تعالى في ذلك ، ووفق الله سبحانه من له السهم الاكبر بل هو الاصل في تأسيس المكتبة، اعني فضيلة الحجة السيد كمال الفقيه الايراني

---

١ــ الغرر والدرر، الكلمة ٢٠١٩ .

٢ــ الغرر والدرر، الكلمة ٥٣٣ .

دامت افاضاته لطبع هذه الموسوعة القيمة بنفقته الخاصة .

نرجوالله تعالى ان يوفقنا لاستمرار العمل فيما يحب ويرضى ويجعل أعمالنا ذخيرة ليوم لا ينفع نفس الا ماآتاها

مهدى الفقيه الايمانى

# تقديم

موضوع معرفة الامام والالتزام بطاعته ، وضرورة وجود قائد ديني في كل عصر توفرت فيه الشروط الاسلامية ، ليست عقيدة شخصية تختص بها الشيعة أو معتقد خاص يتدين به هذه الفئة من المسلمين ، بل هو من صميم التعاليم الاسلامية ويجمع المسلمون كلهم على اعتناقه بشتى فرقهم الشيعية والسنية .

لعقيدة بالامامة و حب لهي أمر عهد النبي الكريم صلى الله عليه وآله وسلم ووضع عامة على عاتق كافة المسلمين. واعتبر الشاذ عنها في عدد لا يجاوز اصابع اليد الواحدة في عصر عبادة الاصنام و الشرك بالله تعالى ، فقال (ص) :

« من مات وليس يعرف امام زمانه مات ميتة الجاهلية »(١) .

---

١) رواه ابن عباس وابوهريرة وعبد الله بن عمر ومعاوية بن ابي سفيان وعامر بن ربيعة كما نقله :

١ ـ احمد بن حنبل (٢٤١) في مسنده ٢/٨٣ و٣/٤٤٦ و٤/٩٦

٢ ـ ابوعثمان عمرو بن بحر الجاحظ (٢٥٥) على ما نقله ابو جعفر الاسكافي في خلاصة نقض كتاب العثمانية له ص ٢٩

نعم ، ورود هذا الحديث الشريف وما يشبه مضمونه من أحاديث أخرى كثيرة - مع ما يلاحظ فيها من الصراحة والتأكيد - يجلب نظرنا الى نقطتين

٣- البخاري (٢٥٦) في صحيحه ٥/١٣ باب الفتن

٤- ابو داود الطيالسي (٢٥٩) في مسنده ص ٢٥٩ طبع حيدر آباد

٥ مسلم (٢٦١) في صحيحه ٩/٢١-٢٢ رقم ١٨٤٩

٦- الدولابي ( ٣٢) في الكنى و الاسماء ٢/٣

٧- الحاكم النيسابوري (٤٠٥) في مستدركه ١/٧٧ ١١٧

٨- الحافظ ابو نعيم الاصبهاني (٤٣٠) في حلية الاولياء ٣/٢٢٤

٩- البيهقي (٤٥٨) في السنن ٨/١٥٦-١٥٧ نقلا عن البخاري ومسلم من طريق ابي هريرة

١٠- شمس الدين السرخسي (٤٩٠) في المبسوط (شرح السير الكبير) ١/١١٣

١١- ابن الاثير الجزري (٦٠٦) في جامع الاصول ٤/٧٠

١٢- ابن ابي الحديد المعتزلي (٦٥٥) في شرح نهج البلاغة ٩/١٥٥

١٣- النووي (٦٧٦) في شرح صحيح مسلم ١٢/٢٤٠

١٤- الذهبي (٧٤٨) ذيل مستدرك الحاكم ١/٧٧، ١١٧

٥ - ابن كثير الدمشقي (٧٧٤) في تفسيره ١/٥١٧

١٦- التفتازاني (٧٩٢) في شرح المقاصد ٢/٢٧٥ وشرح عقائد النسفي المطبوع ١٣٠٢ ، لا المطبوع المحرف بالايدي الاثيمة في سنة ١٣١٣ المحذوف منه بضع صحائف منه

١٧- نور الدين الهيثمي (٨٠٧) في مجمع الزوائد ٥/٢١٨-٢١٩، ٢٢٣-٢٢٥، ٣١٢

١٨- ابن ديبع الشيباني (٩٤٤) في تيسير الوصول ٢/٣٩

٩ المتقي الهندي (٩٧٥) في كنز العمال ٣/٢٠٠ طبع الهند

٢٠- الشيخ علي القاري (١٠١٤) في حاشيته لجواهر البضة ٢ ٩ ٥ و ٤٥٧ نقلا عن صحيح مسلم

٢- الشاه ولي الله الدهلوي (١١٧٦) في ازالة الخفا ١/٣

٢٢- القندوزي الحنفي (١٢٩٤) في ينابيع المودة

٢٣- قاضي بهلول بهجت افندي (١٣٠٠) في تاريخ آل محمد

هامتين لايقبلان الترديد والشك ، وهما :

الأول - أن النبي الكريم صلى الله عليه وآله وسلم لم يضف كلمة « الامام » الى كلمة « الزمان » الى ضرورة وجود امام جامع للشروط في كل عصر ومكان تعرفه الأمة وتقتدي به ، وهذا لايتفق مع ماتعتقده الشيعة الامامية في الامام المعصوم في كل زمان ومكان في هذا العصر هو المهدي المنتظر ؟!

الثاني - مع اضافة كلمة « امته » الى « الجاهلية » لم يصف الله عليه وآله وسلم الى أن هذا الامام يجب أن يكون معصوما عن الخطأ عالما بكل الأحكام الاسلامية حتى يتمكن من هداية الناس الى الدين القويم والاسلام الحق ويحول عن قلوبهم رين الجاهلية والانحراف عن الصراط المستقيم

وعلى هذا أرى أن الهدى « ص » بهذا الحديث الشريف هي امامة غير المعصوم الذي يجوز عليه الخطأ في تبليغ الاحكام وغيرها للمسلمين وهذا هو الذي تعتقده الشيعة وتدين الله عليه طول العصور الاسلامية لعامتها وتقتدي به وتعمل به ، وتسبب في هذه العقيدة شذوذ عن نهج النبي العظيم ودستور الاسلام

وقال علي عليه السلام كما في الخطبة (١٥١) من خطب نهج البلاغة

« وانما الائمة قوام الله على خلقه ، وعرفاؤه على عباده ، لايدخل الجنة الا من عرفهم وعرفوه ، ولا يدخل النار الا من أنكرهم وأنكروه »

ليس المقصود من هذا الكلام معرفة أئمة الجور كالخلفاء الامويين والعباسيين القاتلين لأهل البيت ، كما أنه ليس المقصود معرفة أسمائهم وشخاصهم وأنه ابن فلان مثلا ، فان المشركين كانوا يعرفون رسول الله وأمير المؤمنين عليهما الصلاة والسلام بأشخاصهم ، وانما المقصود معرفة الامامة والاقرار بها والاعتراف بولاية الائمة والاقرار بها ، كما أن المراد من معرفة الامام لهم أن يعرفهم أنهم من موالية وشيعته واتباعه ، وهذه هي المعرفة الموجبة لدخول الجنة .

# موسوعة الامام المهدى

قد أفرد عشرات من كبار ائمه الحديث واعلام التاريخ ورجالات العلم ورؤساء المذاهب من اهل السنه كتب ورسائل مستقلة حول مايتعلق بشئون الامام المهدي المنتظر «ع» .

كما فحص عدد آخرون منهم قسماً غير ضئيل من فصول مؤلفاتهم بذكره الشريف، وربما تكون بعضها وسع من الكتب المختصه به ، وهي كثيرة بين مطبوع ومخطوط

ونحن رغبة من رواد العلم و رغبة التحقيق في الاستفادة من هذه الآثار القيمة ، التي حالت تفرقها وعدم امكان الوصول اليها لقلة وجود اكثرها حتى في المكتبات العامه و بحضار وجود بعضها حتى المطبوعة منها بنسخة واحدة في مكتبه بعيده عن متناول المحققين وارباب الحاجة رسمنا هذه الموسوعة التي تشتمل مجلداتها الاول على بعض المطبوعات من الرسائل المفرده والاجزاء و الفصول التي اقتطفناها من اهم مصادر الحديث والتاريخ ، وقد يرجع تاريخ طبع بعضها الى اكثر من قرن واحد والربع .

و ما في المجلدات فتشتمل على بقية مايعثر عليه من المطبوعات المشابهة للمجلد الاول ، ثم المخطوطات والمصورات التي حصلناها من مكتبات ايران والهند وسوريا وباريس ولندن وغيرها.

فالموسوعة تتضمن بمجموعها شطراً وافراً من النصوص الواردة عن طرق أهل السنة والجماعة حول مهدي المنتظر «ع».

كما تتمثل آراء ثلة من علماء الامة وحفاظ الحديث وسدنة التاريخ وعقيدة جم غفير من رجالات المذاهب الاربعة بالنسبة الى حياة الامام، من بدء ولادته الى ظهوره وقيامه حتى يملأ الله «الارض قسطاً وعدلا بعد ما ملئت ظلماً وجوراً.

وها نحن نقدمها الى قرائنا الكرام واساتذة التحقيق، خدمة للعلم والادب وتشييداً لما اعتنقته الشيعة الامامية، بل اختصها الله من منحة الولاية والهداية الى صراطه المستقيم

ومما يلفت نظر دارس «موسوعة الامام المهدي عليه السلام» أنه ربما يحدث حديثاً يخالف ما تعتقده الشيعة الاثني عشرية في والد الامام، على اساس الاكثرية لما اتفق عليه من الاحاديث المتواترة.

او يعثر على رأي يقابله اتفاق آراء عدد كبير من كبار ائمة السنة واعلام التاريخ والحديث.

او يقرأ موضوعاً مفصلا يؤاخذ به الشيعة ويحاسب عليه والحال انه يتأباه التاريخ الصحيح والواقع المشهور من الشيعة

فيسعى لاشاره هنا الى بعضها ليكون القارىء عند العثور على امثالها في خلال الكتاب على بصيرة وعلم من واقع الامر

فالاول كحديث رواه ابوداود عن زائدة عن عاصم عن زرعن عبدالله عن النبي صلى الله عليه وآله وسلم انه قال. لو لم يبق من الدهر الا يوم لطول الله ذلك اليوم، حتى يبعث الله رجلا مني ومن اهل بيتي يواطيء اسمه اسمي واسم ابيه اسم ابي، يملأ الارض قسطاً وعدلا كما ملئت ظلماً وجوراً

وساءاً على حملة « واسم ابنه اسم ابي » يكون اسم والد الامام عبدالله ، لا الحسن كما يدل عليه الاحاديث الكثيرة المتواترة .

ويقول الكنجي في تعقب هذا الحديث في لسان

[ان الترمذي ذكر هذا الحديث ولم يذكروفيه « واسم ابنه اسم ابي » وفي معظم روايات الحفاظ والثقات من هذه الاخبار «واسمه اسم أبي» فقط، والذي رواه « واسم ابنه اسم ابي » فهو راشد وهو برئ في الحديث]

ثم يقول : [و لقول الفصل في ذلك : أن الامام احمد مع ضبطه واتقانه روى هذا الحديث في مسنده عدة مواضع و سماه سمي[2] ]

[وجمع الحافظ ابونعيم طرق هذا الحديث عن العدد الغفير في مناقب المهدي ، كلهم عن عاصم بن ابي النجود عن زر عن عبدالله عن النبي «ص»

فمنهم : سفيان بن عيينة كما مر حديثه وطرقه عنه بطرق شتى

ومنهم : قطر بن خليفة ، وطرقه عنه بطرق شتى .

ومنهم : الاعمش ، وطرقه عنه بطرق شتى .

ومنهم [illegible] بن فيروز الشيباني ، وطرقه عنه بطرق شتى

ومنهم [illegible] عمر

ومنهم : سفيان الثوري ، وطرقه عنه بطرق شتى .

ومنهم : شعبة ، وطرقه بطرق شتى

ومنهم : واسط بن الحارث .

ومنهم : يزيد بن معاوية ابو شيبة ، له عنه طريقان .

ومنهم سلمان بن قرم ، وطرقه عنه بطرق شتى .

١ـ صحيح [illegible] ٣٦/٢

٢ـ مسند احمد بن حنبل ١/٣٧٦-٣٧٧- ٤٣-٤٤٨ .

ومنهم : جعفر الاحمر وقيس بن الربيع وسلمان بن قرم واسبط جمعهم في سند واحد .

ومنهم : سلام ابو المنذر .

ومنهم : ابو شهاب محمد بن ابراهيم الكناني ، وطرقه عنه بطرق شتى .

ومنهم : عمر بن عبد الطنافسي ، وطرقه عنه بطرق شتى

ومنهم : ابو بكر بن عياش، وطرقه عنه بطرق شتى

ومنهم : ابو الجحاف داود بن ابي العوف، وطرقه عنه بطرق شتى .

ومنهم : عثمان بن شبرمه، وطرقه عنه بطرق شتى .

ومنهم : عبد الملك بن ابي عيينة .

ومنهم : محمد بن عياش عن عمرو العامري، وطرقه عنه بطرق شتى وذكر مسنداً وقال فيه حدثنا ابو عمار حدثنا قيس ولم يسمه

ومنهم : عمرو بن قيس الملائي .

ومنهم : عمار بن زريق .

ومنهم : عبدالله بن حكيم بن جبير الاسدي .

ومنهم : عمر بن عبدالله بن بشر

ومنهم : ابو الاحوص .

ومنهم : سعد بن الحسن بن اخت ثعلبة .

ومنهم : معاذ بن هشام قال حدثني ابي عن عاصم .

ومنهم : يوسف بن يونس .

ومنهم : غالب بن عثمان .

ومنهم : حمزه الزيات .

ومنهم : شيبان .

ومنهم : الحكم بن هشام .

ورواه غير عاصم عن زر وهو عمرو بن مرة عن زر، كل هؤلاء رووا «اسمه سمي» لا ماكان من عبدالله بن موسى عن زائدة عن عاصم فانه قال فيه «واسم امه اسم ابي» ولايرتاب اللبيب أن هذه الزيادة لا اعتبار بها مع اجتماع هؤلاء الائمة على خلافها والله اعلم] .

وعلى هذا فسقوط هذه الرواية عن حد الاعتبار والصحة امر قطعي ، مضافاً الى احتمال كون هذه الزيادة من مختلقات بني العباس ، كما هو ديدنهم في استحداث الكذائب لوضع الاحاديث المناسبة مع سياساتهم السياسية والحكومية وادعائهم بين الناس ، ويشهد بذلك ما ذكره صاحب الاغاني[1] .

ومن مفتعلات اتباع عبدالله المحض للدعاية لمحمد المهدي ولده محمد بن عبدالله المحض ، الملقب بالنفس الزكية .

فقد ذكر الفخري في « الآداب السلطانية والدول الاسلامية » ص ١٦٠ تحت عنوان « ذكر خروج النفس الزكية » :

[ . وكان في ابتداء الامر قد شيع بين الناس انه المهدي الذي بشر به ، وانت انوه هذا في نفوس طوائف من الناس ، ان ابنه محمد النفس الزكية هو المهدي الذي بشر به وكان يروى هذه الزيادة « واسم ابنه اسم ابي » ، وان

---

١ - البيان في اخبار صاحب الزمان ص ٩٣-٩٦ طبع بيروت ١٣٩٩ وص ٤٨٣ طبع النجف ١٣٩٠

٢ - عقد ج ٢ ص ٨١ قصة أحد المنصور، اسمه المهدي و دعاء مطيع ابن اياس تقرباً للمنصور ومحاطاً ابنه . حدثنا فلان عن فلان ان النبي «ص» قال: المهدي من محمد بن عبد الله واسمه من غير ما يملأها عدلاً كما ملئت جوراً الى آخره

لامام جعفر بن محمد الصادق يقول لابيه عبدالله المحض ان ابنك لايبالها

والثاني: كانكار ولاده المهدي المنتظر الذي يناصل عن القول بها في القرن الثالث الهجري اعتراف اكثر من مائة وعشرين شخصاً من اعلام اهل السنة في آثارهم حول الحديث والتاريخ والادب والعقائد فراجع[1].

والثالث: كاسطوره السرداب التي اختلقها بعض اعداء الشيعة وصارت كارث لرملائهم من المحالفين، فذكروا ذلك في كتبهم بعنوان واقع تاريخي امثال ابن خلكان (المتوفى ٦٨١) في « وفيات الاعيان » وابن بطوطة (المتوفى ٧٧٩) في الرحلة وابن خلدون المغربي المتوفى (٨٠٨) في المقدمة وابن حجر الهيتمي (٩٧٤) في الصواعق والقرماني الدمشقي (١٠١٩) في اخبار الدول والقصيمي في « الصراع بين الاسلام والوثنية ».

فيقول الاخير:

وان اعمى الاعداء و حسد الحاقدين هم الذين عمدوا امامهم في السرداب وعمدوا معه قرآنهم ومصحفهم ومن يدخلون كل ليله بحولهم وحميرهم الى ذلك السرداب الذي عمدوا فيه امامهم ينتظرونه وينادونه ليخرج اليهم، ولا يزال عندهم ذلك منذ اكثر من الف عام[2].

---

واجاب عنها العلامه الاميني في « الغدير ٣/٨-٣٠ » ضمن ايراد افتراءاته للشيعة وتفنيدها، واليك نص جوابه بعينه، احسن ان أذكره تخلداً لذكره الشريف في هذه الموسوعة القيمة، فقال:

وقرية السرداب أشنع و ن سمعه الى عبرد من مؤلفي أهل السنة لكنه زاد

---

١ـ كشف الاستار ، منتخب الاثر ص ٣٢٢ ـ ٣٤١ داشتندان عامه ومهدي موعود ص ٤١ـ١٥٨

٢ـ الصراع بين الاسلام والوثنية ١ / ٣٧٤ .

في الظهور بعضهم بصفة الحسين في الحسون و دعائه طرد العادة في كل ليلة و بعضهم عدد أكثر من ألف عام . و شيعته لا يرى أن عيسه الامام في السرداب، و لأنهم عيسوه فيه ولأنه يظهر منه و بما عندهم مدعوم بأحاديثهم أنه يظهر عكه لمعظمه تحدد ليب . ولم يقل أحد في السرداب انه معيب ذلك الدور وانه هو سرداب دار الأئمة بسامرا، وان من تعذر بحار السرديب في الدور وفيه من قسط بحر . وانما كسب هذا السرداب بخصوصيته لشرف المدح لانسبة الى أئمة الدين . وانه كان عيوه ثلاثة منهم كعبة مساكن هذه الدار نصا كه ، وهذا هو الشأن في سرب لائمة عليهم السلام ومشرفهم النبي الأعظم في أي حاضر كان . فقد أذن الله أن يرفع ويذكر فيها سمه .

ولسهؤلاء المتعولين في أمر السرداب يقول حتى رأي واحد في الأكذوبة حتى لا تلوح عنها لوائح الأفعال فتفضحهم ، فلا نقول ان بطوطة في رحلته ١٩٨/٢ ان هذا السرداب لعيوه به في الحمه ولا نقول القرماني في «أخبار الدول» انه في بغداد ولا نقول لآخرون انه بسامرا . ونأتي لقصصي من عندهم ولا ندري أين هو قطعا لغط السرداب العيوه به

و لي كنت أتمنى لقصصي ان يحذر عند هذه القصة (أكثر من ألف عام) حتى لا يشمل عصر الحضور لامام المنتظر به ، لأن انتفاءها فيه وفيها عديد ورأي وسمع من جميع المسلمين . و كل حيرة له لو تراجع الى بعض الفروق المتوسطة حتى يحور السامع وجودها في الحمله . لكن المائل عسر متحفظ على هذه الجهات

# سنن ابن ماجة

## محمد بن يزيد بن ماجة الربعي القزويني ، أبو عبدالله

## ( ٢٠٩ - ٢٧٣ )

احد الأئمة في الحديث، عارف بعلومه وماينعلق به، ارتحل من قزوين الى بغداد والبصرة و لكوفة ومكة والشام ومصر والري في طلب الحديث وسمع الكثير.

له تصانيف في لحديث والتفسير والتاريخ، أشهرها كتابه «سنن المصطفى» المعروف بـ « سنن ابن ماجة » مجلدان ، قدطبع مكرراً ، وهواحد الصحاح الستة المعتبرة عند اهل السنة .

وقدافتتح فيه باباً تحت عنوان «الفتن» وخص قسماً منه بأحاديث المهدي وهو كما ترى .

ومن كتبه أيضاً « تاريخ قزوين » و« تفسير القرآن » .

وفيات لاعيان ٣/٧-٤، تذكرة الحفاظ ٢/١٨٩، البداية لابن كثير ١١/٥٢، تهذيب التهذيب لابن حجر ٩/٥٣٠-٥٣٢، دول الاسلام للذهبي ١/١٦٦، لكامل لابن لاثير ٧/١٤٢، شذرات الذهب ٢/١٦٤ كشف الظنون ٣٠٠، ٤٣٩-١٠٠٤، الاعلام للزركلي ٨/١٥، معجم مؤلفين ١٢/١١٥، مرآة الجنان للياضي ٢/١٨٨، وغيرها من لمصادر

« ربنا وابعث فيهم رسولا منهم يتلوا عليهم آياتك ويعلمهم الكتاب
والحكمة ويزكيهم إنك أنت العزيز الحكيم »
( ٢ / سورة البقرة الآية ١٢٩ )

# سنن

## الحافظ أبي عبد الله محمد بن يزيد القزويني

# ابن ماجة

٢٠٧ - ٢٧٥ هـ

الجزء الثاني

حقق نصوصه ، ورقم كتبه ،
وأبوابه ، وأحاديثه ، وعلق عليه

محمد فؤاد عبد الباقي

دار إحياء الكتب العربية
عيسى البابي الحلبي وشركاه

٤٠٨٢ حدثنا عثمان بن أبي شيبة ، نا معاوية بن هشام ، نا علي بن صالح ، عن يزيد ابن أبي زياد ، عن إبراهيم ، عن علقمة ، عن عبد الله ، قال : بينما نحن عند رسول الله ﷺ إذ أقبل فتية من بني هاشم ، فلما رآهم النبي ﷺ اغرورقت عيناه وتغير لونه ، قال : فقلت ما زال نرى في وجهك شيئا نكرهه ، فقال : إنا أهل بيت اختار الله لنا الآخرة على الدنيا ، وإن أهل بيتي سيلقون بعدي بلاء وتشريدا وتطريدا ، حتى يأتي قوم من قبل المشرق معهم رايات سود ، فيسألون الخير ، فلا يعطونه ، فيقاتلون فينصرون ، فيعطون ما سألوا ، فلا يقبلونه ، حتى يدفعوها إلى رجل من أهل بيتي فيملؤها قسطا ، كما ملؤوها جورا ، فمن أدرك ذلك منكم ، فليأتهم ولو حبوا على الثلج .

في الزوائد : إسناده ضعيف ، لضعف يزيد بن أبي زياد ، لكن رواه عبد الله بن أبي زياد عن زاهر ، وهو عند رواه الحاكم في المستدرك من طريق عمرو بن قيس عن الحكم عن إبراهيم .

• • •

٤٠٨٣ حدثنا نصر بن علي الجهضمي ، نا محمد بن مروان الفقيلي ، نا عمارة بن أبي حفصة عن زيد العمي ، عن أبي صديق الناجي ، عن أبي سعيد الخدري ، أن النبي ﷺ ،

---

٤٠٨٢ — ( غنية ) أي حاجة . ( اغرورقت عيناه ) أي غرقت بالدموع . اغرورقت عين ، من الغرق . ( يدعوها ) أي الأمارة . ( حبوا ) المعنى أنه يمشي على يديه وركبتيه . وذلك عند العجز ، مبالغة على الثلج

قال « يكون في أمتي المهدي ، إن قصر فسنع ، وإلا فتسع فتنعم فيه أمتي نعمة لم ينعموا مثلها قط تؤتى أكلها ولا تدخر منهم شيئا والمال يومئذ كدوس فيقوم الرجل فيقول يا مهدي أعطني فيقول خذ »

* * *

٤٠٨٤ حدثنا محمد بن يحيى و محمد بن يوسف ، قالا نا عبد الرزاق عن سفيان الثوري ، عن خالد الحذاء ، عن أبي قلابة ، عن أبي أسماء الرحبي ، عن ثوبان ، قال قال رسول الله ﷺ « يقتتل عند كنزكم ثلاثة كلهم ابن خليفة ثم لا يصير إلى واحد منهم ثم تطلع الرايات السود من قبل المشرق فيقتلونكم قتلا لم يقتله قوم »

ثم ذكر شيئا لا أحفظه فقال « فإذا رأيتموه فبايعوه ولو حبوا على الثلج فإنه خليفة الله المهدي »

في الزوائد هذا إسناد صحيح رجاله ثقات ورواه الحاكم في المستدرك وقال صحيح على شرط الشيخين

* * *

٤٠٨٥ حدثنا عثمان بن أبي شيبة نا أبو داود الحفري نا سفيان عن زياد بن خيثمة عن محمد بن الحنفية ، عن أبيه ، عن علي ، قال قال رسول الله ﷺ « المهدي منا أهل البيت يصلحه الله في ليلة »

في الزوائد قال البخاري في التاريخ عقب حديث إبراهيم بن محمد بن الحنفية هذا : في إسناده نظر . وذكره ابن حبان في الثقات وقال المعني قال البخاري فيه نظر . ولا أعلم له حديثا غير هذا . وقال ابن معين وأبو زرعة لا بأس به وأبو داود الحفري ، اسمه عمر بن سعد ، أخرج له مسلم في صحيحه وباقيهم ثقات

* * *

---

٤٠٨٣ — ( قصر ) أي تقاؤه مسكم ( كدوس ) أي مجموع كثير

٤٠٨٤ ( كنزكم ) قال ابن كثير : يظهر أن المراد بكنزكم المذكور ، كنز الكعبة

٤٠٨٥ ( يصلحه الله في ليلة ) قال ابن كثير أي يتوب عليه ويوفقه ويهديه رشده بعد أن لم يكن كذلك .

٤٠٨٦ - حدثنا أبو بكر بن أبي شيبة نا أحمد بن عبد الملك نا أبو النضر الرقي عن زياد بن بيان، عن علي بن نفيل، عن سعيد بن المسيب، قال كنا عند أم سلمة فتذاكرنا المهدي فقالت سمعت رسول الله ﷺ يقول «المهدي من ولد فاطمة».

* * *

٤٠٨٧ - حدثنا هدية بن عبد الوهاب نا سعدة بن عبد الحميد بن جعفر، عن علي بن زياد اليماني، عن عكرمة بن عمار، عن إسحاق بن عبد الله بن أبي طلحة، عن أنس بن مالك، قال سمعت رسول الله ﷺ يقول «نحن، ولد عبد المطلب، سادة أهل الجنة أنا وحمزة وعلي وجعفر والحسن والحسين والمهدي».

في الزوائد: في إسناده مقال. وعلي بن زياد «ز» ذكر وثقه ولا من جرحه وباقي رجال الإسناد موثقون

* * *

٤٠٨٨ - حدثنا حرملة بن يحيى المصري، وإبراهيم بن سعيد الجوهري، قالا نا أبو عاصم عن عبد العزيز بن داود الحراني نا ابن لهيعة عن أبي زرعة عمرو بن جابر الحضرمي، عن عبد الله بن الحارث بن جزء الزبيدي، قال قال رسول الله ﷺ «يخرج ناس من المشرق فيوطئون للمهدي» يعني سلطانه

في الزوائد: في إسناده عمرو بن جابر الحضرمي، وعبد الله بن لهيعة، وهما ضعيفان

* * *

---

٤٠٨٨ - (فيوطئون) أي يمهدون.

# الفتوحات المكية

**محمد بن علي بن محمد بن احمد بن عبدالله الطائي ، الحاتمي ، المرسي ، المعروف بمحيي الدين بن عربي والملقب بالشيخ الاكبر**

( ٥٦٠ - ٦٣٨ )

من أشهر العرفاء و المتكلمين في الفلسفة والكلام و الفقه و التفسير والادب والشعر وغيرها

ولد بمرسية في الاندلس و انتقل الى اشبيلية وسمع من بعض شيوخها ثم رحل قرارمصر و الحجاز و العراق وبغداد وتوصل به وانكرعليه اهل مصر آراءه فتعرض للشتائم ، حتى عمل بعضهم على قتله وحبس ، فسعى في خلاصه علي بن وضاح اليمني فنجا واستقر بدمشق الى أن توفي فيها ودفن بسفح قاسيون .

قال الذهبي : هوفذوة القائلين بوحدة الوجود .

وقد أثار [illegible] بعض الناس بالتكفير و بعضهم الى حد التكفير والقتل حلال قرون متتالية وافرد الكثيرون رسائل مفردة في قدحه او مدحه .

[illegible] لوهب الشعراني و« نسبه العبي [illegible] بكثير من عربي»

لبرهان الدين البقاعي و«البرهان» الأزهري» مصنف الشيخ الأكبر» لأحمد حمدي

وقال بروكلمان: له نحو أربعمائة كتاب ورسالة، وعد أسماء أكثر من خمسين منها بين مطبوع ومخطوط. كتب في علمي الحديث والتصوف والأدب والأخلاق، وشهر تآليفه «الفتوحات المكية» في معرفة الأسرار المالكية والملكية» طبع في أربع مجلدات كبيرة بمصر سنة ١٣٢٩

وقد خص ابن العربي بباب ثلاثمائة وستة وستين من هذا الكتاب الجزء الثالث تذكر المهدي واستوفى البحث حول شئونه إلى آخر الباب، وهو كرسالة مستقلة، درجته في الموسوعة لخصوصيات في المؤلف والمؤلف كما ترى.

ابن كثير في بدايته ١٣/١٥٦، ابن ساكر الكتبي في فوات الوفيات ٢/٢٤١-٢٤٣، ابن حجر في لسان الميزان ٥/٣١١-٣١٥، السيوطي في حسن المحاضرة ١/٣٨، ابن عماد في شذرات الذهب ٥/١٩٠-١٩٢، الصفدي في الوافي بالوفيات ٤/١٧٣-١٧٨، حاجي خليفة في كشف الظنون موضعاً من كشف الظنون، البغدادي في كشف الظنون موضعاً من إيضاح المكنون، نفح الطيب ١/٤٠٤، حرجي زيدان في آداب اللغة ٣/١٠٨، بروكلمان في الأعلام ٧/١٧٠، رضا كحاله في معجم المؤلفين ١١/٤٠-٤٢ وغيرهم في غيرها

# الفتوحات المكية

التي فتح الله بها على الشيخ الإمام العامل الراسخ الكامل
خاتم الأولياء الوارثين سر ارخ محيي الحق
والدين أبي عبد الله محمد بن علي المعروف بابن عربي
الحاتمي الطائي قدس الله روحه ونور ضريحه آمين

## المجلد الثالث

دار صادر
بيروت

## الباب السادس والستون وثلثمائة في معجزاته ودلائل نبوته الدالة على أنه هو المهدي المنتظر في آخر الزمان الذي بشر به رسول الله صلى الله عليه وسلم وهو من أهل بيته

أن الأماني لو رزقن تعدد ● وتنافست فيك الوجود بدور
وتساءل استغنى الحوائج ● لو وجودهن قسوف يسور
الا الإله الحق فهو مجيره ● ما عنده خيبة ولا تزوير
حسبي الإله الحق في مكنونه ● عن زوره الخلق وهو قدير

اعلم أيدنا الله أن الله سبحانه وتعالى لما خلق الأرض جورا وظلما فملؤها قسطا وعدلا ولم يبق من الدنيا الا يوم واحد طول الله ذلك اليوم حتى يلي هذا الخلق من عترة رسول الله صلى الله عليه وسلم من ولد فاطمة رضي الله عنها بنت رسول الله صلى الله عليه وسلم جده الحسن بن علي بن أبي طالب رضي الله عنهم بين ركن والمقام يشبه رسول الله صلى الله عليه وسلم في خلقه يمتلئ الخلق به وبعدله في الخلق نصا جليا لأنه لا يكون أحد مثل رسول الله صلى الله عليه وسلم في أخلاقه والله يقول فيه وانك لعلى خلق عظيم هو أحق الخلق في الأرض أسعد الناس به أهل الكوفة يقسم المال بالسوية ويعدل في الرعية ويقضي في القضية بأتم الأمر من قبل أن يقول له المهدي أعطني ويعد له المال فيحثي له في ثوبه ما استطاع ان يحمله يخرج على فقره من الدين برع الله به الأرض فتقول له المهدي أعطني ويصح أعلم الناس وأكرم الناس أصحاب الناس يصلحه الله في ليلة يمشي النصر بين يديه يمشي حتى يأتي بيت المقدس ويصير أمير رسول الله صلى الله عليه وسلم لا يعطى الله أحد مثله من حسن الأدب يحمل بكل قوي الضعيف في الحق ويقوي الضعيف ويعين على نوائب الحق يعمل بما يعلم ويعلم ما يجهل يصح عدة الرومية بالسكوفي يسمعان أعدل المسلمين من ولد اسحاق يشهد الملحمة العظمى مدة الله تخرج عكا يسلم وأهلها يعم الدين صحيح روح الاسلام بعد الاسلام به بعد موته صح آخر به وبعد قوال الله بالسيف في فعل وهي بارعة عبد الظهر من الدين ما هو الدين عليه في عهد الوكان رسول الله صلى الله عليه وسلم حكم به يرفع المذاهب من الأرض فلا يبقى الا الدين الخالص أبعد زعمة العلماء أهل الاجتهاد لم يروه من الحكم خلاف ما هدت نبيه أنهم عبد عاون كرهي تحت حكمه حوفا من سيفه وسطوته ورغبة فيما قربه به عاجله المحض كثير من حواصهم بعد عارفون به من أهل الخلق عن شهود وكشف ومعرفة الحق بل أهل الهيون يسمون دعوته ونصرته قسم لا يرى عملون بفعل الملك ونصوته على ما قدره الله نزل عليه عيسى ابن مريم منارة بيضاء شرقي دمشق بين مهرودتين متكأ على ملكين ملك عن يمينه وملك عن يساره عطر رأسه ماء متى أخذ يحدر كالجمان من دماس والناس في صلاة العصر فيحي له الامام من مقامه فيتقدم فيصلي بالناس ثم الناس بنبيه محمد صلى الله عليه وسلم يكسر الصليب ويقتل الخنزير ويضع الجزية ويهلك الله في زمانه بعض السفياني عند سحره

بعوطة دمشق ويحسب بجيشه في البيداء بين المدينة ومكة حتى لا يبقى من الخمس الا رحل واحد من جهينة يستبيح هذا الجيش مدينة الرسول صلى الله عليه وسلم ثلاثة أيام ثم يرحل بذلك مكة فيحدث الله له في اليمن ما يكون عجبا وامن ذلك الجيش ذكرها يحشر على بيته القرآن حاكم والسيف صيد وقائد ردى الخذلان الله برع السلطان عالا برع بالقرآن

الا ان ختم الاولياء شهيد ● وعين امام المسلمين فقيد
هو السيد المهدي من آل أحمد ● هو الصارم الهندي حين يبيد
هو الشمس يعلو كل عم وظلمة ● هو البدر الوسمي حين يعود

وقد سماه كرمانه وأظلكم أوانه وظهر في القرن الرابع الفارق بالقرون لثلاثة الماضين برسول الله صلى الله عليه وسلم وهو قرن الصحابة ثم الذي يليه ثم الذي يلي الثاني ثم جاء بعدهم قرون وحدثت أمور وانتشرت أهواء وسفكت دماء وعاثت الذئاب في البلاد وكثر الفساد الى ان طم الجور وطما سيله وأدبر نهار العدل فاظلم حين أقبل فتهدأوه حيرا السهداء وأسوة أفضل الانبياء وان الله يتوزر لطائفة حتى أهلها فيكون عبء أعبائهم كشفا وشهودا على خلائق وما هو أمر الله عليه في عباده فستارتهم يفصل ما يفصل وهم العارفون الذين عرفوا ما أتم وأما هول نفسه فصاحب سيف حق وسياسة مدبة يعرف بها من الله قدر ما تفتح اليه من نفسه ومعرفة لا بحاجة مسددهم معين الحيوان يسري عدله في الانس والجان من أسرار علوم وراثة الذين استنورهم الله له فوقه تعالى وكان حفاظ بنا نصر المؤمنين وهم على أقدام رجال من الصحابة صدقوا ما عاهدوا الله عليه وهم من الاعاجم ما فيهم عرق الكن لا تتكلمون الا بالعربية فهم حافظ نفس من حبهم ما عصى الله فما هو أخص الوراء وأخص الاسماء فأعطاهم الله في حقه الآية التي اختصوها شعيرا وان بلهم سمير أفضل عن الصدق حالا ودوفاقعوا ان الصدق سيف الله في الارض ما قام بأحد ولا نصره الا نصره الله لان الصدق نعت والصادق اسمه فنظروا بأعين سليمة من الرمد وسلكوا بأقدام ثابتة في سبل الرشد فلم يروا الحق فيه مؤمن من مؤمن بل أوجب على نصره المؤمنين وهم قليل من بل أرسلها مطلقة وخلاها محققة فقال بأيها الذين آمنوا آمنوا وقال وما كان لمؤمن ان يقتل مؤمنا الا خطأ وقال والذين آمنوا بالباطل فهاهم مؤمنون وقال وان يشركا به تؤمنوا فهي تشرك مؤمنا فهؤلاء هم المؤمنون الذين أبى الله سبحانه قوله يا أيها الذين آمنوا آمنوا بالله ورسوله والكتاب الذي نزل على رسوله والكتاب الذي أنزل من قبل فجرهم عن المؤمنين من أهل الكتاب والكتب وما تحت هذا العنصر الارضي فمن ان المؤمنين الذين أمروا بالايمان أنهم الذين آمنوا بالله وآمنوا بالشرك فلم يشركوا عن شبه صرفتهم عن اللبس لان الذين آمنوا بالباطل كفروا بالله والذين آمنوا بالشريك انما أشركوا بالله فلا يهمهم ذكر الله وحده في بعض مهد نظر الأفهم فصلوا الذين سمعوهم وكان ذلك في رأيهم عن برهان أعمى الأئمة لا عن قصور بل وقوا نظر حدقة بصائرهم استبدادهم الذي ناهم الله عنه فيما كتب الله تعالى لا ما آتاهم وما آتاها غير ما جاءت به فأتى ذلك اسماعهم وصدوا في نياتهم وما قصدوا الا خير بين الجهاد ما قصدوا ما يريدهم ولم يرد أن الله يجعل اشياء وبعض الاشياء سببا لذلك كأن يريد بعضا على ظهور بعض الافعال الخاصة في الوجود فقد ذكر الله وحده وأن هذا الذكر لم يوف الاجر حقه فلم يعطوا من توقف بعض الافعال على وجود بعض الذي وما كان مشهودهم الا الافعال الالهية الخاصة في الوجود عن الاسباب المخلوقة فريقبلوا توحيد الافعال لانهم ما شاهدوه ويوقفوا عليه حكمه بنفيها وبعض من الاسباب على وجود فهذا الذي أدى هؤلاء الى الاشتراك وعدم الانصاف فيهم الله شر الحساب المؤمنين الذين يرون فاعلية الاشياء بقوى مقدرة الخالق والامور تتوقف على الاسباب لا أثر لها في بعض فهذه الطائفة وحدها هي التي حص الله بهذا الخطاب وأما الذين كفروا بالله فهم الذين سدوه بحجب الشرك وأعموا بالباطل عن مطالعة عدم ومدوا أيديهم في شبه الشرك الا عدم ما تحوه من شبه شرك

[illegible] فإنهم [illegible] وكفرهم [illegible] قال تعالى
أولئك هم الخاسرون لأنهم [illegible] الأمر [illegible]
[illegible] الأمر [illegible]
أصحاب [illegible] الصحيح [illegible] عليه وسلم
[illegible] الأمر [illegible]
[illegible] الحكمة [illegible] مؤمنون [illegible] كافر [illegible]
على [illegible] إيمانهم [illegible]
[illegible] الصادق [illegible] يؤمن الذي [illegible]
[illegible] مؤمن كان [illegible]
[illegible] الصحابة رضي الله عنهم [illegible]
ذلك [illegible]
[illegible] على [illegible] الله [illegible]
فأوجب [illegible] إذن الله

تمام الإخلاص [illegible] ● وكل [illegible]

وأما [illegible] الصدق [illegible] أشخاص [illegible]
[illegible] لا [illegible]
الأعظم [illegible] الله [illegible]
[illegible]
[illegible] الله [illegible]
[illegible] إيمانهم [illegible] الكافر [illegible]
[illegible] الصدق [illegible] الله [illegible]
[illegible]
[illegible] الذي [illegible]
الهدى [illegible]
[illegible] من [illegible] الصدق الذي [illegible]
[illegible]
[illegible] الهدى من [illegible] على [illegible]
لا يكون [illegible] الحكم [illegible] والقرآن [illegible]
[illegible] رسول الله صلى الله عليه وسلم [illegible] الذي [illegible]
[illegible]
[illegible] ذلك [illegible]
[illegible]
[illegible] قوله تعالى [illegible] في السموات ومن في الأرض [illegible]
وأما [illegible] الذي [illegible] الأمر [illegible]
الذي [illegible] أصحاب الكهف [illegible]

المهدي من [illegible] يكون فتح مدينة [illegible] وهي القسطنطينية العظمى والملحمة الكبرى التي هي
أشد [illegible] خروج الدجال في ستة أشهر ويكون بعد فتح قسطنطينية خروج الدجال [illegible]
خروجه من خراسان من أرض المشرق موضع الفتن تتبعه الأتراك [illegible] ويخرج اليه من أصبهان وحدها سبعون ألفا
مطيلسين في أتباعه كلهم من اليهود وهو رجل كهل أعور العين [illegible] مكتوب بين عينيه كاف
فاء راء فلا أدري [illegible] الأعمال [illegible] من الأسماء [illegible] كأحد من العرب
[illegible] وكان النبي صلى الله عليه وسلم [illegible] بالاستعاذة من
فتنة المسيح الدجال ومن الفتن [illegible] على المغرب [illegible]
سوداء [illegible]
كلهم [illegible] أنبأنا [illegible] بن أبي القاسم [illegible] القاضي أبو عامر
محمود بن القاسم الأزدي وأبو نصر عبد العزيز بن محمد الترياقي وأبو بكر أحمد بن أبي حاتم الغورجي التاجر قالوا أخبرنا
محمد بن عبد الجبار الجراحي قال أخبرنا أبو العباس محمد بن أحمد المحبوبي قال أخبرنا أبو عيسى محمد بن عيسى بن سورة الترمذي
قال حدثنا علي بن حجر أخبرنا الوليد بن مسلم وعبد الله بن عبد الرحمن بن يزيد بن جابر عن يحيى بن جابر الطائي عن عبد الرحمن
ابن يزيد بن جابر دخل حديث أحدهما في حديث الآخر عن عبد الرحمن بن يزيد بن جابر عن يحيى بن جابر الطائي
عن عبد الرحمن بن جبير عن أبيه جبير بن نفير عن النواس بن سمعان الكلابي قال ذكر رسول الله صلى الله عليه
وسلم الدجال ذات غداة فخفض فيه ورفع حتى ظنناه في طائفة النخل قال فانصرفنا من عند رسول الله صلى الله عليه
وسلم ثم رحنا إليه فعرف ذلك فينا فقال ما شأنكم قلنا يا رسول الله ذكرت الدجال الغداة فخفضت فيه ورفعت حتى
ظننا أنه في طائفة النخل فقال غير الدجال أخوف لي عليكم إن يخرج وأنا فيكم فأنا حجيجه دونكم وإن يخرج ولست
فيكم فكل امرئ حجيج نفسه والله خليفتي على كل مسلم إنه شاب قطط عينه طافئة شبيه بعبد العزى بن قطن فمن
رآه منكم فليقرأ فواتح سورة أصحاب الكهف قال يخرج ما بين الشام والعراق فعاث يمينا وشمالا يا عباد الله اثبتوا
قال قلنا يا رسول الله وما لبثه في الأرض قال أربعون يوما يوم كسنة ويوم كشهر ويوم كجمعة وسائر أيامه
كأيامكم قلنا يا رسول الله أرأيت اليوم الذي كالسنة أتكفينا فيه صلاة يوم قال لا ولكن اقدروا له قلنا يا رسول
الله فما سرعته في الأرض قال كالغيث استدبرته الريح فيأتي القوم فيدعوهم فيكذبونه ويردون عليه قوله
فينصرف عنهم فتتبعه أموالهم فيصبحون ليس بأيديهم شيء ثم يأتي القوم فيدعوهم فيستجيبون له ويصدقونه
فيأمر السماء أن تمطر فتمطر ويأمر الأرض أن تنبت فتنبت فتروح عليهم سارحتهم كأطول ما كانت ذرا وأمده
خواصر وأدره ضروعا ثم يأتي الخربة فيقول لها أخرجي كنوزك وينصرف عنها فيتبعه كيعاسيب النحل ثم يدعو
رجلا شابا ممتلئا شبابا فيضربه بالسيف فيقطعه جزلتين ثم يدعوه فيقبل يتهلل وجهه يضحك فبينما هو كذلك إذ هبط
عيسى بن مريم بشرقي دمشق عند المنارة البيضاء بين مهرودتين واضعا يده على أجنحة ملكين إذا طأطأ رأسه
قطر وإذا رفعه تحدر منه جمان كاللؤلؤ قال ولا يجد ريح نفسه يعني أحد إلا مات وريح نفسه منتهى بصره قال فيطلبه حتى
يدركه بباب لد فيقتله قال ويلبث كذلك ما شاء الله قال ثم يوحي الله إليه أن حرز عبادي إلى الطور فإني قد أنزلت عبادا لي
لا يدان لأحد بقتالهم قال ويبعث الله يأجوج ومأجوج وهم كما قال الله تعالى من كل حدب ينسلون قال فيمر أولهم ببحيرة
الطبرية فيشربون ما فيها ثم يمر بها آخرهم فيقولون لقد كان بهذه مرة ماء ثم يسيرون حتى ينتهوا إلى جبل بيت
المقدس فيقولون لقد قتلنا من في الأرض فهلم فلنقتل من في السماء فيرمون بنشابهم إلى السماء فيرد الله عليهم نشابهم
محمرا دما ويحاصر عيسى بن مريم وأصحابه حتى يكون رأس الثور يومئذ خيرا لهم من مائة دينار لأحدكم اليوم قال فيرغب
عيسى بن مريم إلى الله وأصحابه قال فيرسل الله عليهم النغف في رقابهم فيصبحون فرسى موتى كموت نفس واحدة
قال ويهبط عيسى بن مريم وأصحابه فلا يجد موضع شبر إلا وقد ملأته زهمتهم ونتنهم ودماؤهم قال فيرغب عيسى إلى الله

وأصحابه قال فيرسل الله عليهم طيرا كأعناق البخت فتحملهم فتطرحهم بالهند ويتوقد المسلمون من قسيهم وترسهم وجعابهم سبع سنين ويرسل الله عليهم مطرا لا يكن منه بيت ولا وبر ولا مدر فيغسل الارض حتى يتركها كالزلفة قال ثم يقال للارض أخرجي ثمرتك وردي بركتك فيومئذ يأكل العصابة الرمانة ويستظلون بقحفها ويبارك الله في الرسل حتى ان اللقحة من الناس ليكتفون باللقحة من الابل وان اللقحة ليكتفون باللقحة من البقر وان اللقحة من الغنم ليكتفون باللقحة من الناس فبينما هم كذلك اذ بعث الله ريحا فقبضت روح كل مؤمن وكل من في قلبه مثقال حبة خردل من خير وبقي شرار الناس يتهارجون كما يتهارج الحمر فعليهم تقوم الساعة قال أبو عيسى هذا حديث غريب حسن صحيح ثم رجع الى ما ذكرناه من العلم بورود المهدي وعلمنا انهم فاعلم اني على السلك من مدة قيام المهدي ما في هذه المدة فاني ما طلبت من الله تعالى ذلك ولا تعلقت به لاني حادث من حوادث الاكوان الا ان يعلمني الله به اسداء لا عن طلب فاني أعلم أن الله هو الذي من علي بمعرفته به تعالى حظ في الزمان الذي أطلعني فيه من معرفته كون وحادث بن حادث أمرني الله في منامي بعض مما يأتي فاني رأيت جماعة من أهل الله تعالى مطلوبهم الوقوف على علم الوقت لكونه من الله تعالى ولا سبيل الى معرفة امام الوقت الا بمعرفة من ذلك وحسبان بسرقي السمع تعاثر بهم وهم على هذه الحال وما أردت منه تعالى الا أن يريني في الشهود على قدم واحد من المعرفة به في سائر الاحوال فلا أبالي ولما رأيته قد تمنى وجرى ورأيت خلاف عيني لاختلاف الحال لم أر عين واحدة فنفذت فيما سبق لي أمر أنت عليه كما كنت عليه في حال عدمي ورأيت ان حكم الوجود ومقام الشهود حكم عيني ذلك ما نلت لاجله من وجودي خدمته نظما وحكما

لك انحنى ثقلي من وجودي ● ومن حكمي بحكم الشهود
لقد أصبحت فيك كل شيء ● وقد أمسيت أطلب بالسجود
بحسب الحال لي ادعال كوني ● اماعين المؤيد والمسود
فاما ان عبدت بغير اذن ● واما ان أسيء في العبد
لقد لصت بأدبي الخطيا ● حياء العبد يوجد في العبيد

فما سألت ذلك أبا لي عن سهو بل قال لي امامرضي ان تكون مثلي ثم قام لي احتلاف عينيه في الدور وما يدرك من ذاته الا بعد فقلت ما على من احتلاف الاحوال على عين ذات لا تتصل بعيد فاني ما أنكرت احتلاف الاحوال فان الحقائق تطلبني ذلك وانما أقلقني احتلاف العين من وجودي لاختلاف الاحوال فاني أعلم مع كونك كل يوم في شأن انك العين الثابتة في الغيب عن العالمين فاني علمت

ان الفول في الصور ● فتنة للمؤمن بالعلم
وبذلك أنزل وحيه ● فيما نزله من السور
ولقد رأيت مثاله ● محفوظ و محصور

أردت بالفول العالم كله وبالمحصور الانسان الكامل لما رأيت ان التعب في كل ذلك لا رم في عالم تقلب الليل والنهار وفي الانسان الكامل الذي ساد العالم في الامكان وهو محمد صلى الله عليه وسلم سيد الناس يوم القيامة وهو الذي يراك حيث تقوم وتقلبك في الساجدين ولما جرى ما علمت في حلبة العارفين الرقيبة لان التعريف قد يقع نظرا وكتابة وقد يقع في العموم عند الخلو من النظر فقد وحده وقد وقع بالحرف وقد وحد مرسوما فيه صلى الله عليه وسلم وكتابه غير ما ذكرنا وكل ذلك خطاب وتعريف خطر لي فيما الاحضر ولما كنت على هذه القدم التي حالت الحق عليها ان لا أصنع ولا في غير علمي به تعالى فيض الله واحد من أهل الله تعالى وحاصله قال له أحدهم تعال نعلمك اسم الله بالاهية فحضر الوقع منه اشتداد كرهؤلاء ونزر اله فقال لي هم بعضهم له ان كان بد فقال له ما هذا الذي لا بد ان يكون مع سبع سنين فاني علمتها تحتاج اليه وبر به فان كان واحدا اجتمع في ذلك الواحد جميع ما تحتاج به وان كانوا أكثر من واحد فما يكونون أكثر من بعضهم فانه بما أسهى الشك من رسول الله صلى الله عليه وسلم في قوله

[illegible]

[illegible] على [illegible] وقد يترجم المترجم عن [illegible] الاحوال [illegible] من هذا [illegible] بل ذلك من باب آخر يرجع الى [illegible] باللسان [illegible] وهو معلوم عند علماء الرسوم وعلى ذلك يخرجون قوله تعالى وان من شيء الا يسبح بحمده [illegible] يعني بلسان الحال وكذلك قوله تعالى انا عرضنا الامانة على السموات والارض والجبال فأبين أن يحملنها واشفقن منها [illegible] هذه الامانة [illegible] الا حقيقة وكذلك قوله [illegible] قالتا اتينا طائعين قول حال لا قول خطاب وهذا كله [illegible] ولا [illegible] لأنه [illegible] الامر على ظاهره [illegible] يدركه أهل الكشف [illegible] الموجودات [illegible] يخبرون عما يخاطبهم به لا عن أحوالهم [illegible] اهل هذا القول انقسموا على قسمين فمنهم [illegible] ان كان هذا [illegible] وكلامه فلابد ان [illegible] هؤلاء [illegible] يكون [illegible] لا [illegible] الامر [illegible] لسان حال [illegible] ذلك القول [illegible] الامر لأن كل ما سوى الحق [illegible] الامر [illegible] الاحوال [illegible] الكشف والوجود [illegible] الآخر وهم الحكماء فقالوا ان هذا لسان حال [illegible] قول [illegible] كما [illegible] الامام المترجم [illegible] عن حديث الحق [illegible] ذلك [illegible] لا [illegible] كل مرتبة من [illegible] هذا [illegible] شخص الذي [illegible] الرتبة [illegible] الاعتدال [illegible] الحكمة [illegible] الوالي [illegible] وان [illegible] الرتبة [illegible] ومن اعتدل [illegible] على حكم [illegible] عند علماء الرسوم [illegible] في الوجود وهي مسألة [illegible] يكون المهدي [illegible] وعدلا [illegible] الارض [illegible] العقل [illegible] المراتب ثلاثة وهي التي [illegible] حكم [illegible] والاعراض والامور [illegible] كل مرتبة من احكام الالهي [illegible] الناس [illegible] تلك الرتبة [illegible] ذلك [illegible] يتصرف تحت حكم [illegible] هؤلاء [illegible] على عقله وأن [illegible] تحت حكم شهوته وسلطان هواه [illegible] بالحكم قال بعض الملوك لبعض [illegible] من أهل الرأي والنظر الصحيح [illegible] من يرى ان [illegible] أمور الناس [illegible] أمور الناس [illegible] فان العاقل [illegible] فان كان [illegible] حكم [illegible] وان لم يكن [illegible] الرتبة [illegible] حكم [illegible] عقله ان [illegible] احكام الالهي المشروع في تلك [illegible] حكم [illegible] فائدة [illegible] كثير [illegible] الدين [illegible] بحكم شهواتهم عليهم والعاقل [illegible] كذلك [illegible] العقل [illegible] فانه [illegible] عن التصرف [illegible] من العالم [illegible] الرحمة في [illegible] فلا يكون ذلك الا في [illegible] المشروعة والتعزير وما عدا ذلك [illegible] الرحمة [illegible] ولذلك [illegible] يريد [illegible] الناس [illegible] ان [illegible] بذلك [illegible] فان الانسان اذا [illegible] من الحد [illegible] في الآخرة [illegible] على من [illegible] من الرحمة في الدنيا والآخرة لأن الرحمة [illegible] في الوجود [illegible] وسعت كل شيء [illegible] الوجود [illegible] الرحمة [illegible] مع الرحمة [illegible] التي [illegible] من الرحمة [illegible] عن [illegible] عليهم [illegible] لا [illegible] هذا المهدي لا [illegible] هواه [illegible] هذا [illegible] لا يمكن ان يكون الا عدلا [illegible] ولا [illegible] الامام [illegible] احد على [illegible] على ذلك الشخص عند [illegible]

[illegible] فقال الحمد لله الذي طهرك [illegible] والمشاهدة [illegible]
[illegible] وقد رأيت ذلك [illegible] تعالى الله
[illegible] وكان يسمع [illegible] الحديث على شيخنا أبي الحسن بن الصائغ من ذرية [illegible] الأنصاري
[illegible] على أبي محمد بن عبد [illegible] في زمان [illegible] كان [illegible]
[illegible]
[illegible] الله [illegible]
[illegible] ولا مثل [illegible]
ذلك من أمانة خلق الله وهذا من قوله تعالى [illegible] لا [illegible]
[illegible] وهو قوله عز وجل [illegible] يوم [illegible]
[illegible] ومن [illegible] في حال
[illegible] لم يكن [illegible] من أهل [illegible]
[illegible] على [illegible] وإلا
[illegible] في مسائل الأحكام [illegible]
[illegible] من [illegible] عن الله [illegible] فلا [illegible]
[illegible] فليس ذلك للأحكام [illegible] ورسول الله صلى الله عليه وسلم من حيث [illegible] كان [illegible] لا [illegible]
[illegible] فإنه ليس [illegible] من الأمر شيء وليس [illegible] الرسول صلى الله
عليه وسلم [illegible] إلا البلاغ [illegible] الأنبياء [illegible]
[illegible] من [illegible] الدعوة [illegible] الصانع [illegible] من قام [illegible]
[illegible] كان الرسول [illegible] عن الله [illegible]
[illegible] الأرض على [illegible] من الأرزاق [illegible] العالم [illegible]
[illegible] الإمام [illegible] عالم [illegible]
من حركة وسكون [illegible] عليهم حكم الأمر [illegible] على [illegible] وأما
[illegible] عن أن يكون العالم البشري [illegible] ولكل شخص منهم على مقام معلوم [illegible]
[illegible] في ذلك [illegible]
[illegible] وأما السائحون منهم فمقامهم المعلوم كونهم سائحين يطلبون مجالس الذكر فإذا
[illegible] أهل الذكر وهم أهل القرآن الذاكرون القرآن فلا يجتمعون عليهم [illegible] مجالس الذاكرين [illegible] القرآن
فإذا [illegible] الذاكرين الله لا من كونهم تالين [illegible] ونادى بعضهم بعضاً هلموا إلى [illegible]
[illegible] الذي [illegible] فإذا [illegible] الإمام ذلك لم [illegible] جماعة يتلون آيات الله آناء الليل
وأطراف النهار [illegible] من بلاد المغرب [illegible] أصحاب موقنين كانوا [illegible]
[illegible] هذا العمل الخالص وهو أشرف الأرزاق وأعلاها [illegible] هؤلاء في [illegible]
[illegible] الأرواح [illegible] الأمر [illegible] الروحاني
وهو القرآن [illegible] يتكلم [illegible] القرآن [illegible] أعطيت مفاتح الفهم
[illegible] الأمر [illegible]
من [illegible] الحق [illegible] إذا كان [illegible] الفهم [illegible] كلامه
[illegible] الكلام [illegible] كلام الله ومن لم [illegible]

وفيه علم السجل والمن وفيه علم الاستحقاق وفيه علم ما لا يسع العلم به وفيه علم العلم الغريب بما دا تقبله النفوس وتقل عليه كغرس غيره وفيه علم يصح الاعراض عن العلم مع بقائه على ما عرض عنه أو يقدح عدم شهة فيه فلا يعرض عنه حتى يزول عنه بما عرض عند المحققين العارفين من سحق العلوم وفيه علم الحب الذي تحول بين المحب وما يبغي فلما أن تدركه الاعداء الحب وفيه علم الحلم والفرق بينه وبين العفو وعلم العفو والرحيم هل هو يروح بين الحليم والعفو وهذا كم في هذا ثم لا وفيه علم لا تتعدى الامور مقاديرها عند الله وفيه علم ما الذي أعمل الاكابر من الانبياء لا طلق في أعلاهم كقصة سليمان وموسى وغيرهما عليهم السلام وفيه علم رد ما ينبغي لمن ينبغي وهو أفضل العلوم لانه يورث الراحة والسلم من الاعتراض عليه في ذلك والله أعلم وفيه علم ما يحمد من نفسه ويذكره من غيره وبذمه وفيه علم الوقوف بين الحالين ما مال الواقف فيه وفيه علم كون الحق ما أوجد شيأ لاعن سبب فمن رفع الاسباب فقد جهل من يرفعها لانها لا يصح رفع ما قرره الله وما يعطيه حال الوجود وما افترق بين الاسباب المتعلقة التي يحور رفعها وبين الاسباب المعقولة التي لا يمكن رفعها وفيه علم من احتاط على عباد الله ماله عند الله وفيه علم الخشية لله من عباد الله الذين أخبر عن كونهم كذلك وفيه علم من يهمل من عباد الله يوم قيامه ممن لا يهمل وفيه علم الخواص والله يقول الحق وهو يهدي السبيل

# تذكرة القرطبي

## محمد بن احمد بن ابي بكر بن فرح الانصاري الخزرجي الاندلسي ، ابوعبدالله القرطبي

( ... - ٦٧١ )

مالكي من كبار المفسرين .

قال الزركلي : صالح ، متعبد من اهل قرطبة ، رحل الى الشرق واستقر بمنية ابن خصيب (في شمال اسيوط بمصر) وتوفي فيه .

وقال ايضاً : كان ورعاً متعبداً ، طارحاً للتكلف ، يمشي بثوب واحد

له تصانيف منها :

« لجامع لاحكام القرآن » طبع في عشرين جزءاً ، يعرف بتفسير القرطبي و« قمع الحرص بالزهد والقناعة ورد ذل السؤال بالكف والشفاعة » و« الاسنى في شرح أسماء الله الحسنى » في مجلدين و« التذكار في افضل الاذكار » مطبوع.

ومنها . « التذكرة بأحوال الموتى واحوال الآخرة » مجلدان طبع بمصر. وفي المجلد الثاني منه بحث حول المهدي وها هو كما ترى يدل على موافقة المؤلف وامثاله مع الشيعة في مهدوية الامام المنتظر ع»

مقدمة « لجامع لاحكام القرآن » المجلد الاول ، نفح الطيب ١ / ٤٢٨ ، الديباج لابن فرحون ص ٣١٧-٣١٨ ، الاعلام للزركلي ٦ / ٢١٨ ، طبقات المفسرين ص ٢٨-٢٩ ، كشف الظنون ٣٨٣ - ٣٩٠ ، ٥٣٤ ، معجم المؤلفين ٨ / ٢٣٩ ، ايضاح المكنون ١ / ٨١ ، ٢٥ / ٢٤١ .

# التذكرة

## في أحوال الموتى وأمور الآخرة

للإمام الحافظ القرطبي

شمس الدين أبي عبد الله محمد بن أحمد بن أبي بكر بن فرح الأنصاري الخزرجي القرطبي المتوفى سنة ٦٧١ هـ

(تنبيه) هذا الكتاب هو الأصل الذي طبع اختصاره مذنوبا للعارف الشعراني وان كان في الواقع ليس للشعراني

---

صححه وعلق عليه

أحمد محمد مرسي

نشره لأول مرة وحقوق الطبع محفوظة له

---

يطلب من
مطابع مذكور وأولاده
٣٠ شارع عبد الخالق ثروت بالقاهرة
تليفون ٥١٥٧١

## باب

### فى الخليفة الكائن فى آخر الزمان المسمى بالمهدى وعلامة خروجه

مسلم عن أبى نضرة قال كنا جلوسا عند جابر بن عبد الله فقال يوشك أهل العراق أن لايجبى اليهم قفيز ولا درهم قلنا من أين قال من قبل العجم يمنعون ذلك ثم قال يوشك أهل الشام أن لايجبى إليهم دينار ولا مدى قلنا من أين لك هذا قال من قبل الروم ثم سكت هنيهة ثم قال قال رسول الله صلى الله عليه وسلم يكون فى آخر الزمان خليفة يحثى المال حثيا ولا يعده عداقيل لأبى نضرة وأبى العلاء تريان أنه عمر بن عبد العزيز قالا لا .

أبوداود عن أم سلمة زوج النبى صلى الله عليه وسلم عن النبى صلى الله عليه وسلم قال يكون اختلاف عند موت خليفة فيخرج رجل من أهل المدينة هاربا إلى مكة فيأتيه ناس من أهل مكة فيخرجونه وهو كاره فيبايعونه بين الركن والمقام ويبعث

إليه جيش من الشام فيخسف بهم باليداء بين مكة والمدينة فإذا رأى الناس ذلك أتاه أبدال أهل الشام وعصائب العراق فبايعوه ثم ينشأ رجل من قريش أخواله كلب فيبعث إليهم بعثا فيظهرون عليهم وذلك بعث كلب والخيبة لمن لم يشهد غنيمة كلب فيقسم المال ويعمل في الناس سنة نبيهم صلى الله عليه وسلم ويلقي الإسلام بجرانه إلى الأرض فيلبث سبع سنين ثم يتوفى ويصلي عليه المسلمون وذكر بن شبة فقال حدثنا موسى بن إسماعيل قال حدثنا حماد بن سلمة قال حدثنا أبو المهزم عن أبي هريرة قال يجيء جيش من قبل الشام حتى يدخل المدينة فيقتل المقاتلة ويسبي الذرية ويقولون للحبلى في البطن اقتلوا صبيانة السوء فإذا عتوا البيداء من دون الخليفة خسف بهم فلا يدرك أعلاهم أعلاهم ولا أعلاهم أسفلهم قال أبو المهزم فما جاء جيش ابن دجلة قلنا هم فلم يكونوا هم .

قال وحدثنا محمد بن يحيى قال حدثنا أبو غسان النهدي عن عبد الرحمن بن الحرث ابن عبيد عن هلال بن طلحة الفهري قال قال كعب الأحبار تخرج يا هلال قال فخرجنا حتى إذا كنا بالعقيق بطحان أسفل دون الشجرة والشجرة يومئذ فائمة قال يا هلال إني أجد صفة الشجرة في كتاب الله قلت هذه الشجرة قال فرأيتها فصليت تحتها ثم ركدنا حتى إذا استوينا على ظهر البيداء قال يا هلال إني أجد صفة البيداء قلت أنت أعلم بها قال والذي نفسي بيده إن في كتاب الله جيشا يؤمون البيت الحرام فإذا استووا عليها نادى آخرهم أولهم ارقصوا لخسف بهم وبأمتعتهم وأموالهم ودوابهم إلى يوم القيامة ثم خرجنا حتى إذا انهبطت رواحلنا أدنى الروحاء قال يا هلال إني أجد صفة الروحاء قال قلت لأن جئت دخلنا الروحاء قال وحدثنا أحمد ابن عيسى قال وحدثنا عبد الله بن وهب قال وحدثني ليث عن بشر بن محمد المعافري قال سمعت أبا قبيل يقول سمعت عبد الله بن عمرو يقول إذا أخسف الجيش فابيداء فهو علامة خروج المهدي قال المؤلف رحمه الله وخروجه علامتان أخريان يأتي ذكرهما إن شاء الله تعالى .

## فصل

قوله ثم سكت هنيهة بضم الهاء وتشديد الياء أى مدة يسيرة تصغيرها ويروى هنيات ورواه الطبرى هنيئة مهموزا وهو خطأ لا وجه له. فيه دلالة على صدق النبى صلى الله عليه وسلم حيث أخبر عما سيكون بعد فكان ومنه الحديث الآخر منعت العراق درهمها وقفيزها الحديث أى ستمنع وأنى بقحط الماضى قلت: أى أمر الله فلا تستعجلوه، والمعنى أنه لا يجيء إليها كما جاء مفسرا فى هذا الحديث ومعناه والله أعلم سيرجعون عن الطاعة ويأبون من أداء ما وظف عليهم فى أحد الأمرين وذلك أنهم يرتدون عن الاسلام وعن أداء الجزية ولم يكن ذلك فى زمانه ولكن أخبر أنهم سيفعلون ذلك وقوله يجبى المال حثا قال ابن الأنبارى أعلى اللغتين حثا يحثى وهو أصح وأفصح ويقال حثا يحثوا ويحثى واحث بكسر الثاء وضمها كله بمعنى اغرف بيديك.

## باب

### منه خروج المهدى وخروج السفياني عليه وبعثه الجيش لقتاله وأنه الجيش الذى يخسف به

روى من حديث حذيفة بن اليمان رضى الله عنه قال قال رسول الله صلى الله عليه وسلم وذكر فتنة تكون بين أهل المشرق والمغرب فبينما هم كذلك إذ خرج عليهم السفياني من الوادى اليابس فى فوره ذلك حتى ينزل دمشق فيبعث جيشين جيشا إلى المشرق وجيشا إلى المدينة فسير الجيش نحو المشرق حتى ينزل بأرض بابل فى المدينة الملعونة والقحفة الخبيثة يعنى مدينة بغداد قال فيقتلون أكثر من ثلاثة آلاف ويقتضون أكثر من مائة امرأة ويقتلون بها أكثر من ثلاث مائة كبش من ولد العباس ثم يخرجون موجهين إلى الشام فتخرج راية هدى من الكوفة فتلحق ذلك الجيش على ليلتين فيقتلونهم حتى لا يفلت منهم مخبر ويستنقذون ما فى أيديهم من السبي والغنائم ويحل جيشه الثانى بالمدينة فينهبونها ثلاثة أيام ولياليها ثم يخرجون

متوجهين إلى مكة حتى إذا كانوا بالبيدا بعث الله جبريل عليه السلام فيقول يا جبريل إذهب فأبدهم فيضربها برجله ضربة يخسف الله بهم وذلك قوله تعالى عز وجل «ولو ترى إذ فزعوا فلا فوت وأخذوا من مكان قريب» فلا يفوت منهم إلا رجلان أحدهما بشير والآخر نذير وهما من جهينة ولذلك جاء القول وعند جهينة الخبر اليقين قال المؤلف رحمه الله حديث خديفة هذا فيه طول وكذلك حديث ابن مسعود فيه ثم أن عروة بن محمد السعدي يبعث جيشا إلى الكوفة فيه خمسة عشر ألف فارس ويبعث جيشا آخر فيه خمسة عشر ألف راكب إلى مكة والمدينة لمحاربة المهدي ومن معه فأما الجيش الأول فانه يصل إلى الكوفة فيتغلب عليها ويسبي من كان فيها من النساء والأطفال ويقتل الرجال ويأخذ ما يجده فيها من الأموال ثم يرجع فتقوم صيحة بالمشرق فمنهم أمير من أمراء بني تميم يقال له شعيب بن صالح فيسقط ما في أيديهم من السبي ويرد إلى الكوفة وأما الجيش الثاني فانه يصل إلى مدينة الرسول صلى الله عليه وسلم فيقاتلونها ثلاثة أيام ثم يدخلونها عنوة ويسبون ما فيها من الأهل والولد ثم يسيرون نحو مكة أعزها الله لمحاربة المهدي ومن معه فاذا وصلوا إلى البيدا مسخهم الله أجمعين فذلك قول الله تعالى «ولو ترى إذ فزعوا فلا فوت وأخذوا من مكان قريب» وقد ذكر عبد السعداني مطولا تمامه أبو الحسين أحمد ابن جعفر بن المنادي في كتاب الملاحم له وأنه الذي يخسف بجيشه قال واسمه عبدة ابن عبد وهو الذي يقوم في أهل دمشق فيقول يا أهل دمشق أنا رجل منكم وأنتم خاصتنا جدي معاوية بن أبي سفيان وليكم من قبل فأحسن وأحسنتم وذكر كلاما طويلا إلى أن ذكر كتابه إلى الجرهمي وهو على ما يليه من أرض الشام وأتى الترك وهو على ما يليه من حد برقة وما وراء برقة من المغرب إلى أن قال فيأتي الجرهمي فيبايعه واسم الجرهمي عقيل بن عقال ثم يأتيه الترك واسم الترك همام بن الورد ثم ذكر مسيرة إلى أرض مصر وقتاله لملكها فيقتلون على قنطرة الفرقا أو دونها بسبعة أيام ثم ينصرف أهل مصر وقد قتل منهم زهاء سبعين ألفا ونيفا ثم يصالحه أهل مصر ويبايعونه فينصرف عنهم إلى الشام ثم ذكر تقديمه الأمراء من العرب رجل من حضرموت ورجل من خداعة ورجل من عبس ورجل من ثعلبة وذكر

عجائب وأن جيشه الذي يخسف بهم تبتلعهم الأرض إلى أعناقهم وتبقى رؤوسهم خارجة ويبقى جميع خيلهم وأموالهم وأثقالهم وحرثهم وجميع مضاربهم والسبي على حاله إلى أن يبلغ الخبر الخارج بمكة واسمه محمد بن علي من ولد السبط الأكبر الحسن بن علي فيطوي الله تعالى له الأرض فيبلغ البيداء من يومه فيجد القوم أمامهم داخلة في الأرض ورؤسهم خارجة وهم أحياء فيحمد الله عز وجل هو وأصحابه ويبتهجون بالبكاء ويدعون الله عز وجل ويسجدون ويحمدونه على حسن صنيعه إليهم ويسألونه تمام النعمة والعافية فتبلعهم الأرض من ساعتهم يعني أصحاب السفياني ويجد الحسني العسكر على حاله والسبي على حاله وذكر أشياء كثيرة الله أعلم بصحتها أحدها من كتاب دانيال فيما زعم

قال الحافظ أبو الخطاب بن دحيه ودانيال نبي من أنبياء إسرائيل كلامه عراقي وهو على شريعة موسى بن عمران وكان قبل عيسى بن مريم بزمان ومن أسند مثل هذا إلى نبي عن غير ثقة أو توقيف من نبينا صلى الله عليه وسلم فقد سقطت عدالته إلا أن يبين وضعه لتصح أمانته وقد ذكر في هذا الكتاب من الملاحم وما كان من الحوادث وسيكون وجمع فيه الصادق والناقص بين الصدق والكذب وأغرب فيما أغرب في روايته عن ضرب من الهوس والجنون وفيه من الموضوعات ما يكذب آخره أوله ويتعسر على المتأول لها تأويلها وما يتعلل به حامله الزنادقة من تكذيب الصادق المصدوق محمد صلى الله عليه وسلم أن في سنة ثلاث مائة يظهر الدجال من يهودية اصبهان وقد طعنا في أوائل سبع مائة في هذا الزمان وذلك شيء ما وقع ولا كان ومن الموضوع فيه المصنوع والتفاف الموضوع الحديث الطويل الذي استفتح به كتابه فهلا اتقى الله وخاف عقابه وأن من أفضح فضيحة في الدين نقل مثل هذه الإسرائيليات عن اليهود فإنه لا طريق فيما ذكر عن دانيال إلا عنهم ولا رواية توجد في ذلك إلا منهم وقد روى البخاري في تفسير سورة البقرة عن أبي هريرة قال كان أهل الكتاب يقرأون التوراة بالعبرانية ويفسرونها بالعربية لأهل الإسلام. فقال رسول الله صلى الله عليه وسلم لا تصدقوا أهل الكتاب ولا تكذبوهم وقولوا آمنا بالله وما أنزل إلينا وقد ذكر في كتاب الاعتصام أن ابن عباس قال كيف تسألون

أهل الكتاب عن شيء وكتابكم الذي أنزله الله على رسوله أحدث شيء تقرؤونه محضا لم يشب وقد حدثكم أن أهل الكتاب بدلوا كلام الله وغيروه وقد كتبوا بأيديهم الكتاب وقالوا هذا من عند الله ليشتروا به ثمنا قليلا ألا ينهاكم ما جاءكم من العلم عن مسألتهم لا والله ما رأينا منهم رجلا يسألكم عن الذي أنزل عليكم

قال ابن دحية رضي الله عنه وكيف يؤمن من جحد القرآن وكذب عليه وكفر واستكبر وأخبر وأما حديث البداية فقد نطق بخروجها القرآن ووجب التصديق بها والإيمان قال الله تعالى ﴿وإذا وقع القول عليهم أخرجنا لهم دابة من الأرض تكلمهم﴾ وكتب بالأندلس قد قرأت أكثر كتاب المقرئ الفاضل أبي عمر عثمان بن سعيد بن عثمان توفي سنة أربع وأربعين وأربعمائة في تأليفه كتاب السنن الواردة بالفتن وغوايلها والأزمنة وفسادها والساعة وأشراطها وهو مجلد مرجح فيه صحيح السقيم ولم يفرق فيه بين شر وعليم وأتى بالموضوع وعرض عن ثبت من الصحيح المسموع فذكر لذلك في كتاب الذي نصه بالمدينة ما روي أن الواقعة التي تكون بالروراء وما يتصل بها من الوقائع والآيات والملاحم العظام وأسند ذلك من حديث أبي الرحى عن سعد بن مسعود عن قيس بن مسلم عن ربعي بن حراش عن حذيفة قال قام فينا رسول الله صلى الله عليه وسلم بكوم وبيعة بالروراء فقال يا رسول الله وما الروراء قال ريح تكون قبل الساعة شهرين بين أنهارها يسكنها شرار خلق الله وجبارة من أمتي حتى يأتي أصحاب الأرحية فيطحنون ثم ذكر حديث خروج السفياني في سنة ثمان وستين ثم ذكر خروج أبي دجانة ثم ذكر خروج المهدي قال واسمه أحمد بن عبد الله وذكر خروج الدجال وقال رسول الله وما الدجال قال دجات وبرويش عصاها سبعون ميلا الذي يدركها لا يموت ولا يموت هرب وذكر ياجوج وماجوج وأنهم ثلاثة أمم فأما صنف منهم فمثل أكبر الجبل وصنف آخر منهم عرضه وطوله سواء عشرون ومائة ذراع في عشرين ومائة ذراع هم الذين لا يقوم لهم الحديد وصنف يفترش إحدى أذنيه ويلتحف بالأخرى وهذه الأسانيد عن حذيفة في عدة أوراق ظاهره الوضع والاختلاق وفيها ذكر مدينة يقال لها مقاطع وهي على بحر الذي لا يحمل جاريه يعني السفن قيل يا رسول الله ولم لا يحمل جاريه قال لأنه ليس له قعر إلى أن قال حذيفة قال عبد الله بن

سلام والذى بعثك بالحق أن صفة هذه فى التوراة طولها ألف ميل وعرضها خمس مائة ميل قال رسول الله صلى الله عليه وسلم لها ستون وثلثمائة باب يخرج من كل باب منها مائة ألف مقاتل قال الحافظ أبو الخطاب رضى الله عنه ونحن نرغب عن تسويد الورق بالموضوعات فيه وبثبت الصحيح الذى يقربنا من إله الأرضين والسموات فعبد الرحمن الذى يرويه عن الثورى هو بن هانىء أبو نعيم النخعى الكوفى قال يحيى بن معين كذاب وقال أحمد ليس بشىء وقال ابن عدى عامة ما يرويه لا يتابعه الثقات عليه وقد رواه عن الثورى عمر بن يحيى بالسند المذكور انفا وقال تعذب بأربعة أصناف بخسف ومسخ وقذف قال البرقانى ولم يذكر الرابع وعمر ابن يحيى متروك الحديث وقد روى حديث الزورا محمد بن زكريا الغلابى وأسند عن على رضى الله عنه عن رسول الله صلى الله عليه وسلم وقال أما إن هلاكها على يد السفيانى كأنى وافقها قد صارت حاوية على عروشها ومحمد بن زكريا الغلابى قال أبو الحسن الدار قطنى كان يضع الحديث على رسول الله صلى الله عليه وسلم وعظم هذه الدابة المذكورة وطول يأجوج ومأجوج على تلك الصورة يدل على وضع هذا هذا الحديث بالتصريح ويقطع العاقل بأنه ليس بصحيح لأن مثل هذا القدر فى العظم والطول يشهد على كذب واضعه فى المعقول وأى مدينة تسع طرقاتها دابة عرضها ستون ميلا ارتفاعا وأى سبيل يضم يأجوج ومأجوج وأحدهم طولا وعرضا مائتان وأربعون ذراعا لقد اجترأ هذا الفاسق على الله العزيز الجبار بما اختلقه على نبيه المختار فقد صح عنه باجماع من أئمة الآثار أنه قال من كذب على متعمدا فليتبوأ مقعده من النار ثم يطرق إلينا بتكذيب اليهود لنا فيما نقلناه عن توراتهم ويكذبوننا فى ذلك فى كل حال مسلم عن أم سلمة وسئلت عن الجيش الذى يخسف به وكان ذلك فى أيام ابن الزبير فقالت قال رسول الله صلى الله عليه وسلم يعوذ بالبيت عائذ فيبعث إليه بعث فاذا كانوا ببيداء من الأرض خسف بهم فقلت يارسول الله وكيف بمن كان كارها قال يخسف به معهم ولكنه يبعث يوم القيامة على نيته وقال أبو جعفر هى بيداء المدينة فقال عبد العزيز بن رفيع إنما قال يبيدا من الأرض قال كلا إنها والله لبيدا المدينة وعن عبد الله بن صفوان قال أخبرتنى حفصة أنها سمعت

رسول الله صلى الله عليه وسلم يقول ليؤمن هذا البيت جيش يغزونه حتى إذا كانوا ببيداء من الأرض يخسف بأوسطهم وينادى أولهم آخرهم ثم يخسف بهم فلا يبقى منهم إلى الشريد الذى يخبر عنهم أخرجه ابن ماجة وزاد فلما جاء جيش الحجاج ظنا أنهم هم فقال رجل أشهد أنك لم تكذب على حفصة وإن حفصة لم تكذب على رسول الله صلى الله عليه وسلم وعنه عن أم المؤمنين أن رسول الله صلى الله عليه قال سيعوذ هذا البيت يعنى الكعبة قوم ليس لهم منعة ولا عدد ولا عدة يبعث إليهم جيش حتى إذا كانوا ببيداء من الأرض خسف بهم قال يوسف بن ماهك وأهل الشام يومئذ يسيرون إلى مكة قال عبد الله بن صفوان أما والله ما هو بهذا الجيش.

## فصل

قوله ليس له منعة بفتح الميم والنون أى جماعة يمنعونه وهو مانع وهو أكثر الضبط فيه ويقال بسكون النون أيضا أى عزة واستناع يمتنع بها اسم العلة من منع أو الحال بتلك الصفة أو مكان بتلك الصفة وأنكر أبو حاتم السجستانى إسكان النون وليس فى هذه الأحاديث أنه يخسف بأمتعتهم وإنما فيها أنه يخسف بهم.

## باب منه

### آخر فى المهدى وذكر من يوطىء له ملكه

ابن ماجه عن ثوبان قال قال رسول الله صلى الله عليه وسلم يقتتل عند كنزكم ثلاثة كلهم ابن خليفة ثم لا يصير إلا واحد منهم ثم تطلع الرايات السود من قبل المشرق فيقتلونكم قتلا لم يقتله قوم قال فذكر رأيته منعوه ولو حبوا على الثلج فإنه خليفة الله المهدى إسناده صحيح

وخرج عن عبد الله بن الحارث بن جزالز بيدى قال قال رسول الله صلى الله عليه وسلم يخرج ناس من المشرق فيوطئون للمهدى يعنى سلطانه.

وخرج أبو داود عن على رضى الله عنه قال قال رسول الله صلى الله عليه وسلم

يخرج رجل من وراء النهر يقال له الحارث بن حراث على مقدمته رجل يقال له منصور يوطىء أو يمكن لآل محمد صلى الله عليه وسلم وعليهم كما مكنت قريش للنبي صلى الله عليه وسلم وجبت على كل مؤمن نصرته أو قال أعانته .

## باب منه

### آخر في المهدي وصفته واسمه وعطائه ومكثه أنه يخرج مع عيسى عليه السلام فيساعده على قتال الدجال

أبو داود عن أبي سعيد الخدري أن النبي صلى الله عليه وسلم قال يكون في أمتي المهـــدي ان قصر فسبع والا فتسع تنعم فيه أمتي نعمة لم يسمعوا بمثلها قط تؤتى أكلها ولا تدخر منهم شيئا والمال يومئذ كدوس فيقوم الرجل فيقول يا مهدي اعطني فيقول حذ وحرج عنه أيضا قال قلت يا رسول الله صلى الله عليه وسلم المهدي من أجلا الجبهة أقنى الأنف يملأ الأرض قسطا وعدلا كما ملئت جورا وظلما يملك سبع سنين وذكر عبد الرزاق وأحمد معمر عن أبي هارون المدني عن معاوية بن قرة عن أبي الصديق الناجي عن أبي سعيد الخدري قال ذكر رسول الله صلى الله عليه وسلم بلايا تصيب هذه الأمة حتى لا يجد الرجل ملجأ يلجأ إليه من الظلم فيبعث الله رجلا من عترتي أهل بيتي فيملأ به الأرض قسطا وعدلا كما ملئت جورا وظلما يرضى عنه ساكن السماء وساكن الأرض لا تدع السماء شيئا من قطرها إلا صبته مدرارا ولا تدع الأرض من نباتها شيئا إلا أخرجته حتى يتمنى الأحياء الأموات يعيش في ذلك سبع سنين أو ثمان سنين أو تسع سنين

ويروى هذا من غير وجه عن أبي سعيد الخدري أبو داود عن عبد الله عن النبي صلى الله عليه وسلم قال لو لم يبق من الدنيا إلا يوم قال زائدة في حديثه لطول الله ذلك اليوم حتى يبعث فيه رجلا من أمتي أو من أهل بيتي يواطىء اسمه اسمي واسم أبيه اسم أبي خرجه الترمذي بمعناه وقال حديث حسن صحيح .

وفي حديث حذيفة الطويل مرفوعا فلو لم يبق من الدنيا إلا يوم واحد لطول

الله ذلك اليوم حتى يأتيهم رجل من أهل بيتي تكون الملائكة بين يديه ويظهر الإسلام

وخرج الترمذي عن أبي سعيد الخدري قال حتما أن يكون بعد نبينا صلى الله عليه وسلم حدث فسألنا النبي صلى الله عليه وسلم قال قلنا وما ذاك قال سنين قال فيجيء إليه الرجل فيقول يا مهدي اعطني فيحثي له في ثوبه ما استطاع أن يحمله قال هذا حديث حسن.

وذكر أبو نعيم الحافظ من حديث محمد بن الحنفية عن أبيه علي رضي الله عنه قال قال رسول الله صلى الله عليه وسلم المهدي من أهل البيت يصلحه الله عز وجل في ليلة أو قال في يومين.

## فصل

وقع في كتاب الشهاب لا يزداد الأمر إلا شدة ولا الدنيا إلا إدبارا ولا الناس إلا شحا ولا تقوم الساعة إلا على شرار الخلق ولا مهدي إلا عيسى بن مريم قال المؤلف رحمه الله خرجه ابن ماجه في سننه عن حدثنا يونس بن عبد الأعلى حدثنا محمد بن إدريس الشافعي قال حدثني محمد بن خالد الجندي عن إبان بن صالح عن الحسن عن أنس بن مالك أن رسول الله صلى الله عليه وسلم قال لا يزداد الأمر إلا شدة فذكره قال ابن ماجة لم نروه إلا لشافعي قال المؤلف رحمه الله وخرجه أبو الحسين الآجري قال حدثنا أبو جعفر محمد بن خالد الرعيني في المسجد الحرام حدثنا يونس بن عبد الأعلى المصري فذكره فقوله ولا مهدي إلا عيسى يعارض أحاديث هذا الباب فقيل أن هذا الحديث لا يصح لانه انفرد بروايته محمد بن خالد الجندي قال الحاكم أبو عبد الله الحافظ الجندي هذا مجهول واختلف عليه في إسناده فقاده يرويه عن إبان بن صالح عن الحسن عن النبي صلى الله عليه وسلم مرسلا مع ضعف إبان وتارة يرويه عن إبان بن صالح عن الحسن عن أنس بن مالك عن النبي صلى الله عليه وسلم بطوله فهو منفرد به مجهول عن إبان وهو

متروك عن الحسن منقطع والأحاديث عن النبي صلى الله عليه وسلم في التنصيص على خروج المهدي من عترته من ولد فاطمة ثبتة أصح من هذا الحديث فالحكم لها دونه قال المؤلف رحمه الله وورد صريحه وذكر أبو الحسن علي بن المفضل المقدسي شيخ أشياخ محمد بن خالد الجندي روى عن إبان بن صالح عن الحسن البصري وروى فيه الأمام أبي إدريس الشافعي رضي الله عنه وهو راوي حديث لامهدي إلا عيسى بن مريم وهو مجهول وقد وثقه يحيى بن معين روى له ابن ماجة قال أبو الحسن محمد بن الحسين بن إبراهيم بن عاصم الآجري قد تواترت الأخبار واستفاضت بكثرة رواتها عن المصطفى صلى الله عليه وسلم بمعنى المهدي وأنه من أهل بيته وأنه سيملك سبع سنين وأنه يملأ الأرض عدلا يخرج مع عيسى عليه السلام فيساعده على قتل الدجال بباب لد بأرض فلسطين وأنه يؤم هذه الأمة وعيسى صلوات الله عليه يصلي خلفه في طول من قصته وأمره

قال المؤلف رحمه الله ويحتمل أن يكون قوله عليه الصلاة والسلام ولا مهدي إلا عيسى أي لا مهدي كاملا معصوما إلا عيسى وعلى هذا تجتمع الأحاديث ويرتفع التعارض

## بـــاب

### منه في المهدي ومن أين يخرج وفي علامة خروجه وأنه يبايع مرتين ويقاتل السفياني ويقتله

تقدم من حديث أم سلمة وأبي هريرة أن المهـــدي يبايع بين الركن والمقام وظاهر هذا أنه لم يبايع قبل وليس كذلك فانه روى من حديث ابن مسعود وغيره من الصحابة أنه يخرج في آخر الزمان من المغرب الأقصى يمشي النصر بين يديه أربعين ميلا راياته بيض وصفر فيها رقوم فيها اسم الله الأعظم مكتوب فلا تهزم له راية وقيام هذه الرايات وابعاثها من ساحل البحر عوضع يقال له ماسة من قبل المغرب فيعقد هذه الرايات مع قوم قد أخذ الله لهم ميثاق النصر والظفر أولئك حزب الله إلا أن حزب الله هم المفلحون الحديث بطوله وفيه فيأتي الناس

من كل جانب ومكان فيبايعونه يومئذ بمكة وهو بين الركن والمقام وهو كاره لهذه المبايعة الثانية بعد البيعة الأولى التي بايعه الناس بالمغرب ثم إن المهدى يقول أيها الناس اخرجوا إلى قتال عدو الله وعدوكم فيجيبونه ولا يعصون له أمرا فيخرج المهدى ومن معه من المسلمين من مكة إلى الشام لمحاربة عروة بن محمد السفياني وكل من معه من كلب ثم يتبدد جيشه ثم يوجد عروة السفياني على أعلى شجرة على بحيرة طبرية والخائب من خاب يومئذ من قتال كلب ولو بكلمه أو بتكبيرة أو بصيحة .

فيروى عن حذيفة أنه قال قلت يا رسول الله كيف يحل قتلهم وهم مسلمون موحدون فقال النبي صلى الله عليه وسلم إنما إيمانهم على ردة لأنهم خوارج ويقولون برأيهم أن الخمر حلال ومع ذلك إنهم يحاربون قال الله تعالى « إنما جزاء الذين يحاربون الله ورسوله ويسعون فى الأرض فسادا أن يقتلوا أو يصلبوا أو تقطع أيديهم وأرجلهم من خلاف أو ينفوا من الأرض ذلك لهم خزى فى الدنيا ولهم فى الآخرة عذاب عظيم » وذكر الحديث وسيأتى تمامه . وخبر السفياني خرجه عمرو بن عبيد فى مسنده والله أعلم .

وروى من حديث معاوية بن أبى سفيان فى حديث فيه طول عن النبي صلى الله عليه وسلم أنه قال ستفتح بعدى جزيرة تسمى بالأندلس فتغلب عليهم أهل الكفر فيأخذون من أموالهم وأكثر بلدهم ويسبون نسائهم وأولادهم ويهتكون الأستار ويخربون الديار ويرحع أكثر البلاد فيافى وقفارا وتتجلى أكثر الناس عن ديارهم وأموالهم فيأخذون أكثر الجزيرة ولا يبقى إلا أقلها ويكون فى المغرب اهرج والخوف ويستولى عليهم الجوع والفلاء وتكثر الفتنة ويأكل الناس بعضهم بعضا فعند ذلك يخرج رجل من المغرب الأقصى من أهل فاطمة بنت رسول الله صلى الله عليه وسلم وهو المهدى القائم فى آخر الزمان وهو أول أشراط الساعة قال المؤلف رحمه الله كل ما وقع فى حديث معاوية هذا فقد شاهدنا بتلك البلاد وعاينا معظمه إلا خروج المهدى .

ويروى من حديث شريك أنه بلغه أن قبل خروج المهدى تكسف الشمس فى رمضان مرتين والله أعلم .

وذكر الدارقطنى فى سننه قال حدثنا أبو سعيد الاصطخرى قال حدثنى محمد ابن عبدالله بن نوفل حدثنا عبيد بن يعيش حدثنا يونس بن بكير عن عمر بن شمر عن جابر عن محمد بن على قال إن لمهدينا آيتين لم يكونا منذ خلق الله السموات والأرض ينكسف القمر لأول ليلة من رمضان وتنكسف الشمس فى النصف منه ولم يكونا منذ خلق الله السموات والأرض .

## باب

ما جاء أن المهدى يملك جبل الديلم والقسطنطينية ويستفتح رومية وانطاكية وكنيسة الذهب وبيان قوله تعالى «فإذا جاء وعد أولاهما الآية »

ابن ماجة عن أبى هريرة رضى الله عنه قال قال رسول الله صلى الله عليه وسلم لو لم يبق من الدنيا إلا يوم لطوله الله عز وجل حتى يملك رجل من أهل بيتى جبل الديلم والقسطنطينية إسناده صحيح .

وروى من حديث حذيفة عن النبى صلى الله عليه وسلم وفيه بعد قوله ذلك لهم خزى فى الدنيا ولهم فى الآخرة عذاب عظيم ثم إن المهدى ومن معه من المسلمين يأتون إلى مدينة انطاكية وهى مدينة عظيمة على البحر فيكبرون عليها ثلاث تكبيرات فيقع سورها من البحر بقدرة الله عز وجل فيقتلون الرجال ويسبون النساء والأطفال ويأخذون الأموال ثم يملك المهدى انطاكية ويبنى فيها المساجد ويعمر عمارة أهل الإسلام ثم يسيرون إلى الرومية والقسطنطينية وكنيسة الذهب فيقتحمون القسطنطينية ورومية ويقتلون بها أربع مائة ألف مقاتل ويفتضون بها سبعين ألف بكر ويستفتحون المدائن والحصون ويأخذون الأموال ويقتلون الرجال ويسبون النساء والأطفال ويأتون كنيسة الذهب فيجدون فيها الأموال التى كان المهدى أخذها أول مرة وهذه الأموال هى التى أودع فيها ملك الروم

فبصر حين عرا بيت المقدس فوجد في بيت المقدس هـذه الأموال فأخذها واحتملها على سبعين ألف عجلة إلى كنيسة الذهب بأسرها كلها كما أخذها ما نقص منها شيئا فأخذ يهدي تلك الأموال فيردها إلى بيت المقدس قال خديفة قلت يا رسول الله لقد كان بيت المقدس عند الله عظيما جسيم الخطر عظيم القدر فقال رسول الله صلى الله عليه وسلم هو من أجل البيوت افتداه الله لسليمان بن داود عليهما السلام من ذهب وفضة ودر وياقوت وزمرد وذلك أن سليمان بن داود سخر الله له الجن فأتوه بالذهب والفضة من المعادن وأتوه بالجوهر والياقوت والزمرد من البحار فبنوه كما قال الله تعالى «كل بناء وغواص» فلما أتوه بهذه الأصناف بناه منها فجعل فيه بلاطا من ذهب وبلاطا من فضة وأعمده من ذهب وأعمدة من فضة وزينه بالدر والياقوت والزمرد وسخر الله تعالى له الجن حتى سوه من هذه الأصناف قال خديفة فقلت يا رسول الله وكيف أخذت هذه الأشياء من بيت المقدس فقال رسول الله صلى الله عليه وسلم أن بني إسرائيل لما عصوا وقتلوا الأنبياء سلط الله عليهم بخت نصر وهو من المجوس فكان ملكه سبع مائة سنة وهو قوله تعالى «وإذا جاء وعد أولاهما بعثنا عليكم عبادا لنا أولي بأس شديد فجاسوا خلال الديار وكان وعدا مفعولا» فخربوا بيت المقدس وقتلوا الرجال وسبوا النساء والأطفال وأخذوا الأموال وجميع ما كان في بيت المقدس من هذه الأصناف واحتملوها على سبعين ألف عجلة حتى أوردوها أرض بابل وأقاموا يستخدمون بني إسرائيل ويسترقونهم بالجزى والعقاب وبقيت مائة عام ثم إن الله عز وجل رحمهم فأوحى الله إلى ملك من ملوك فارس أن يسير إلى المجوس في أرض بابل وأن يستنقذ ما في أيديهم من بني إسرائيل فسار إليهم ذلك الملك حتى دخل أرض بابل فاستنقذ من بقي من بني إسرائيل من أيدي المجوس واستنقذ ذلك الحلي الذي كان في بيت المقدس ورده إليه كما كان أول مرة وقال لهم يا بني إسرائيل إن عدتم إلى المعاصي عدنا عليكم بالسبي والقتل وهو قوله تعالى «عسى ربكم أن يرحمكم وإن عدتم عدنا» يعني إن عدتم إلى المعاصي عدنا عليكم بالعقوبة فلما رجعت بنو إسرائيل إلى بيت المقدس عادوا إلى المعاصي فسلط الله

عليهم ملك الروم قيصر وهو قوله تعالى «فإذا جاء وعد الآخرة ليسوءوا وجوهكم وليدخلوا المسجد كما دخلوه أول مرة وليتبروا ما علوا تتبيرا» فعراهم في البر والبحر فسبقهم وقتلهم وأخذ أموالهم ونساءهم وأخذ على جميع بيت المقدس واحتمله على سبعين ألف عجلة حتى أودعه كنيسة الذهب فهو فيها إلى الآن حتى يأخذه المهدي ويرده إلى بيت المقدس ويكون المسلمون ظاهرين على أهل الشرك بعد ذلك يرسل الله عليهم ملك الروم وهو الخامس من آل هرقل على ما تقدم من تمام الحديث والله أعلم

## باب

### ما جاء في فتح القسطنطينية ومن أين تفتح وفتحها علامة خروج الدجال ونزول عيسى عليه السلام وقتله إياه

مسلم عن أبي هريرة أن رسول الله صلى الله عليه وسلم قال لا تقوم الساعة حتى ينزل الروم بالأعماق أو بدابق فيخرج إليهم جيش من المدينة من خيار أهل الأرض يومئذ فإذا تصافوا قالت الروم خلوا بيننا وبين الذين سبوا منا نقاتلهم فيقول المسلمون لا والله لا نخلي بينكم وبين إخواننا فيقاتلونهم فيهزم الثلث لا يتوب الله عليهم أبدا ويقتل ثلثهم أفضل الشهداء عند الله ويفتح الثلث لا يفتنون أبدا فيفتحون القسطنطينية فبينما هم يقتسمون المغانم وقد علقوا سيوفهم بالزيتون إذ صاح فيهم الشيطان أن المسيح قد خلفكم في أهلكم فيخرجون وذلك باطل فإذا جاءوا الشام خرج فبينما هم يعدون للقتال ويسوون الصفوف إذ أقيمت الصلاة فينزل عيسى ابن مريم فأمهم فإذا رآه عدو الله ذاب كما يذوب الملح في الماء فلو تركه لانذاب حتى يهلك ولكن يقتله الله بيده فيريهم دمه في حربته وخرج ابن ماجة قال حدثنا علي ابن ميمون الرقي قال حدثنا يعقوب أخبرني عن كثير بن عبد الله بن عمرو بن عوف عن أبيه عن جده قال قال رسول الله صلى الله عليه وسلم لا تقوم الساعة حتى تكون أدنى مسالح المسلمين سولاء ثم قال ما علي يا علي يا علي ثم قال يا بني قال أنتم ستقاتلون بني الأصفر وتقاتلهم الذين من بعدكم حتى يخرج إليهم رجل من الإسلام

أهل الحجاز الذين لا يخافون في الله لومة لائم فيفتحون قسطنطينية بالتسبيح والتكبير فيصيبون غنائم لم يصيبوا مثلها حتى يقتسموا بالأترسة فيأتي آت فيقول أن المسيح قد خرج إلى ذلاذكم الا وهي كذبة فلا أحد يأتي والناس بادي

وخرج مسلم عن أبي هريرة عن النبي صلى الله عليه وسلم قال تمنعن عدية جاسم منها في البر وجاسم منها في البحر قالوا نعم يا رسول الله قال لا تقوم الساعة حتى يغزوها سبعون ألفا من بني اسحق فاذا جاءوها نزلوا فلم يقاتلوا بسلاح ولم يرموا بسهم قالوا لا إله إلا الله والله أكبر فيسقط أحد جانبيها قال ثور لا أعلمه قال الذي في البحر ثم يقولون الثانية لا إله الله والله أكبر فيفرج لهم فيدخلونها فيغنمون فبينما هم يقتسمون المغانم إذ جاءهم الصريخ فقال أن الدجال قد خرج فيتركون كل شيء ويرجعون

الترمذي عن أنس قال فتح القسطنطينية مع قيام الساعة هكذا رواه موقوفا وقال حديث غريب والقسطنطينية مدينة الروم وتفتح عند خروج الدجال والقسطنطينية قد فتحت في زمن بعض أصحاب رسول الله صلى الله عليه وسلم

قال المؤلف رحمه الله هو عثمان بن عفان ذكر الطبري في التاريخ له ثم دخلت سنة سبع وعشرين فيها كان فتح أفريقية على يد عبد الله بن أبي سرح وذلك أن عثمان رضي الله عنه لما ولي عمرو بن العاص على مصر كان لا يعزل أحدا إلا عن شكاية وكان عبد الله بن أبي سرح من جند عثمان فأمره عثمان رضي الله عنه على الجند ورماه بالرجال وسرحه إلى إفريقية وسرح معه عبدالله بن نافع بن قيس وعبد الله بن نافع بن الحصين الفهري فلما فتح الله إفريقية خرج عبد الله وعبد الله إلى الأندلس فأتاها من قبل البحر وكتب عثمان رضي الله عنه إلى من بالأندلس من المسلمين أما بعد فان القسطنطينية إنما تفتح من قبل الأندلس وإنكم إن اقتحمتموها كنتم شركاء في الأجر فيقال أنها فتحت في تلك الأزمان وستفتح مرة أخرى كما في أحاديث هذا الباب والذي قبله وقد قال بعض علمائنا أن حديث أبي هريرة أول الباب يدل على أنها تفتح بالقتال وحديث ابن ماجه يدل على خلاف ذلك مع حديث أبي هريرة والله أعلم .

قال المؤلف رحمه الله لعل فتح المهدى يكون هما مرتين مرة بالقتال ومرة بالتكبير كما أنه يفتح كنيسة الدهب مرتين على المهدى إذا خرج بالمغرب على ماتقدم جاءت إليه أهل الأندلس فقالوا يا ولى الله أنصر جزيرة الأندلس فقد ظلمت وتلف أهلها وتغلب عليها أهل الكفر والشرك من أسباء الروم فيبعث كتبه إلى جميع قبائل المغرب وهم قرويه وحدالة وقدالة وغيرهم من القبائل من أهل المغرب أن أنصروا دين الله وشريعة محمد صلى الله عليه وسلم فيأتون إليه من كل مكان ويجيبونه ويقفون عند أمره ويكون على مقدمته صاحب الخرطوم وهو صاحب الناقة الغبرا وهو صاحب المهدى وناصر دين الإسلام وولى الله حقا فعند ذلك يبايعونه ثمانون ألف مقاتل بين فارس وراجل قد رضى الله عنهم أولئك حزب الله إلا أن حزب الله هم المفلحون فاعبروا أنفسهم من الله والله ذو الفضل العظيم فيعبرون البحر حتى ينتهوا إلى حمص وهى أشليه فيصعد المهدى المنبر فى المسجد الجامع ويخطب خطبة بليغة فيأتى إليه أهل الأندلس فيبايعه جميع من بها من أهل الإسلام ثم يخرج بجميع المسلمين متوجها إلى البلاد بلاد الروم فيفتح فيها سبعين مدينة من مدائن الروم يخرجها من أيدى العدو عنوة الحديث وفيه ثم أن المهدى ومن معه يصلون إلى كنيسة الدهب فيجدون فيها أموالا فيأخذها المهدى فيقسمها بين الناس بالسويه ثم يجد فيها تابوت الكنيسة وفيها عصا عيسى وعصى موسى عليهما السلام وهى العصا التى هبط بها آدم من الجنة حين أخرج منها وكان قيصر ملك الروم قد أخذها من بيت المقدس فى جملة السبى حين سبى بيت المقدس واحتمل جميع ذلك إلى كنيسة الدهب فهو فيها إلى الان حتى يأخذها المهدى فإذا أخذ المسلمون العصا شرعوا عليهم فكل منهم يريد أخذ العصا فإذا أراد الله تمام أهل الإسلام من الأندلس جعل الله رأيهم وسلب ذوى الألباب عقولهم فيقسمون العصا على أربعة أجزاء فيأخذ كل عسكر منهم جزءا وهم يومئذ أربع عساكر وإذا فعلوا ذلك رفع الله عنهم الظفر والنصر ووقع الخلاف فى ذلك بينهم قال كعب الأحبار ويظهر عليهم أهل الشرك حتى يأتون البحر فيبعث الله إليهم ملكا فى صورة أيل فيجوز بهم القنطرة التى بناها ذو القرنين لهذا المعنى خاصة فيأخذ الناس وراءه حتى يأتوا

إلى مدينة فارس و يروم ورامهم فلا يزالون كذلك كلما ارتحل أسفلهم مرحلة ارتحل المشركون كذلك حتى يأتوا إلى أرض مصر و يروم ورامهم وفي حديث حذيفة ويملكون مصر إلى القوم ثم يرجعون والله تعالى أعلم

## باب

### اشراط الساعة وعلاماتها

فأما وقتها لا يعلمه إلا الله وفي حديث جبريل ما المسئول عنها بأعلم من السائل الحديث خرجه مسلم .

وكذلك روى الشعبي قال لقي جبريل عيسى عليه السلام فقال له عيسى متى الساعة فانتفض جبريل عليه السلام في أجنحته وقال ما المسئول عنها بأعلم من السائل ثقلت في السموات والأرض لا تأتيكم إلا بغتة .

وذكر أبو نعيم من حديث مكحول عن جنادة قال قال رسول الله صلى الله عليه وسلم للساعة إشراط قيل وما إشراطها قال عبور أهل الصين في البحر وعبور أهل البحر على أهل المعروف قال أعرابي فما نامري يا رسول الله قال دع وكن حلسا من أحلاس بيتك عزيت من حديث مكحول لم يكتبه إلا من حديث حرة الصيني عن مكحول .

## فصل

قال العلماء رحمهم الله تعالى والحكمة في عدم التوقيف على أشراط وعلامة الناس عليها تنبيه الناس على رفقهم وحثهم على الاحتياط لأنفسهم بالتوبة والإنابة كي لا يباغتوا بالحول بينهم وبين تدارك ما فرط منهم فيخشى الناس أن تكون قد حضرت أشراط الساعة فقد قطروا لأنفسهم وانقطعوا عن الدنيا واستعدوا للساعة الموعود بها والله أعلم وتلك الأشراط علامة لانتهاء الدنيا وانقضائها فمنها خروج الدجال ونزول عيسى وقتله الدجال ومنها خروج يأجوج ومأجوج ودابة الأرض ومنها طلوع الشمس من مغربها هذه هي الآيات العظام على ما نأتي بيانه وأما ما يتقدم

من هذه من قبض العلم وعلو الجهل واستيلاء أهله وبيع الحكم وظهور المعازف واستفاضة شرب الخمور واكتفاء النساء بالنساء والرجال بالرجال وإضالة السباب ورجوعه للمساجد وإمارة الصبيان ولعن آخر هذه الأمة أولها وكثرة الهرج فإنها أسباب حادثة ورواية الأخبار المذكرة بها بعد ما صار الخبر بها عيانا تكلف لكن لابد من ذكرها حتى يوقف عليها ويحقق بذلك معجزة النبي صلى الله عليه وسلم وصدقه في كل ما أخبر به صلى الله عليه وسلم.

# فرائد السمطين

شيخ الاسلام صدر الدين ، ابو المجامع ابراهيم بن
سعد الدين محمد بن المؤيد الحموئي الخراساني

( ٦٤٤ - ٧٣٢ )

من أعلام السنة وحفاظ الحديث .

[illegible] ذكره (٤ ٦ ١٥) بلقب المحدث الأوحد الأكمل
بحر الاسلام [illegible] وكان شديد الاعتناء بالرواية والتحصيل للاجزاء وعلى
[illegible] عن الملك .

وترجمه ابن حجر في (الدرر الكامنة ج ١ ص ٦٧-٦٩) فعد شيوخه والبلاد
التي سمع بها ودار كثيرة في نقل الحديث عن جماعة بالعراق والشام والحجاز
وأطراف [illegible] وقرأ [illegible] على الكبار، جد القراءة وعنى بقدر اسلم عارفا
الملك

ثم ذكر أسماء من له اجازة عنهم وبعض من له اجازة عنه .

له « فرائد السمطين في فضائل المرتضى والبتول والسبطين والائمة من
ذريتهم عليهم السلام » ، حققه وعلق عليه العلامة المحقق الشيخ محمد باقر
المحمودي ، وكما يصدق لقبه بأجمل هيئة وهي صورة في مجلدين ضخمين

---

١ـ وفاة شيخ الاسلام عارف بن سعد الحموئي في سنة ٦٩٤ كما في [illegible] ٦ ٣٦

بيروت سنة ١٣٩٨ هـ .

وخص مؤلفنا الحمويني شطراً وافراً من كتابه « فرائد السمطين » بذكر ما يتعلق بظهور المهدي المنتظر وقيامه ليملأ الأرض قسطاً وعدلاً بعد ما ملئت ظلماً وجوراً ، ويبدأ من ص ٣١٠ من المجلد الثاني وينتهي الى ص ٣٤٣ .

ذكره ايضا الذهبي في « معجم المختص » و« العبر في خبر من غبر » وجمال الدين عبد الرحيم الاسنوي في « طبقات الشافعية » ومحمد ابن يوسف الزرندي في « نظم درر السمطين » وغيرهم في غيرها كما نقل عنهم العلامة الحجة السيد حامد حسين في عبقات الانوار ج ٢ ص ٤٨٢ من حديث الثقلين - طبع اصفهان - وص ٤٠٤ من مجلد حديث الطير، طبع الهند .

# فرائد السمطين

في فضائل المرتضى والبتول والسبطين والأئمة
من ذريتهم عليهم السلام

تأليف شيخ الإسلام المحدث الكبير
إبراهيم بن محمد بن المؤيد بن عبد الله
ابن علي بن محمد الجويني الحراساني

من أعلام القرن السابع والثامن.
المولود عام «٦٤٤» والمتوفى سنة «٧٣٠» الهجرية

تحقيق

حققه وعلق عليه وتصدى لنشره
الشيخ محمد باقر المحمودي

[ في قبس مما ورد عن رسول الله صلى الله عليه وآله وسلم في البشارة بظهور المهديّ المنتظَر من ذرّيته ، وقيامه ببسط العدل وإملائه الدنيا قسطاً بعدما ملئت ظلماً جوراً وقد رواه عنه صلى الله عليه وآله وسلم جماعة كثيرة من الصحابة منهم أبو سعيد الخدري رضوان الله عليه ]

٥٦١ ـ أخبرني العلامة تاج الدين أبو المفاخر محمد بن أبي القاسم الزوزني كتابة ، والشيخ تاج الدين عليّ بن أنجب بن عبيد الله الحارثي شفاهاً ، والشيخ شمس الدين أبو محمد عبد الرحمان بن محمد بن أحمد بن قدامة المقدسي فيما كتب إليّ ، قالوا أخبرنا مجد الدين أبو سعد عبد الله بن عمر الصفّار النيسابوري إجازة

[ وأخبرنا ] شيخنا أبو عمرو عثمان بن الموفّق بقراءتي عليه ، عن عبد الصمد بن محمد بن إبراهيم الحارثي إذناً ، عن الحافظ أبي العلاء الحسن بن أحمد بن الحسن إجازة ، بروايتهما عن المقرئ أبي عليّ الحسن بن أحمد بن الحسن ، قال أخبرنا الحافظ أحمد بن عبد الله بن أحمد ، قال حدّثنا أحمد بن جعفر بن مالك ، حدّثنا عبد الله بن أحمد ، حدّثنا أبي[1] حدّثنا عبد الرزّاق ، حدّثنا جعفر بن سليمان ، عن المعلّى بن زياد ، حدّث العلاء بن بشر ، عن أبي الصديق [ الناجي بكر بن عمرو ]

عن أبي سعيد الخدري ، قال قال رسول الله صلى الله عليه وسلم ألا أبشّركم بالمهديّ يبعث في أمتي على اختلاف من الناس وزلازل فيملأ الأرض قسطاً وعدلاً كما ملئت ظلماً وجوراً ، يرضى عنه ساكن السماء وساكن الأرض يقسم المال صحاحاً

---

(١) رواه في المسند ( ٣٦٣ ) من مسند أبي سعيد الخدري من كتاب مسند ج٣ ص٣٧ ط١

فقال رجل وما صباحة؟ قال [ يا ] السوءة بين الناس[1]

---

(١) وجاء في كتاب نسمة هكذا قال وسئلاً الله يقول أنه محمد صلى الله عليه وسلم وبعثهم عليّ وبعثهم عليه حتى يأتي مناديّ الهادي فيقول له [ القاذف ] لم قذفته في قبره صباحة؟ فيقول من الناس الا حتى يقول أنت السوءة بين الناس ـ يعني النار ـ فيقول له [ أنا الهادي ] فاترك ان يعطي مالاً فيقول له حتى حتى يدخله في حفرته ويأمره بدفعه فيقول كنت أصنع أنك محمد فعلاً أو غير حتى ما بعثهم؟ فإذا قال فورته فلا يقبل منه فيقول له إن لا بعد شيئاً أعطناه

فيكو كذلك سمع منه أو كان سمع بعد سمع بعد لا حمد في الناس عنده أو قال لم لا تجد في الحياة عنده

وأيضاً رواه أحمد في الحديث (٤٢٠) من مسند أبي سعيد الخدري من كتاب المسند ج٣ ص٧٢ قال

حدثنا زيد بن الحباب حدثني حماد بن زيد حدثنا الجعد بن زياد العبدي ، عن الملاء بن بشير الزبي عن أبي صديق الناجي [ بكر بن عمرو ]

عن أبي سعيد الخدري قال قال رسول الله صلى الله عليه وسلم أتركك بعدي بعث في أمتي على خلاف من الناس ورأى ـ فملأ الأرض قسطاً وعدلاً كما ملئت جوراً وظلماً ويرضى عنه ساكن السماء وساكن الأرض و فملأ الأرض فلو أنه محمد عيسى فلا يحتاج احد ان أحمد عبادي منادٍ ينادي له في ظل حاجته؟ قال فيقوم رجل فيقول ـ فيقال له أنت القاذف ـ يعني الخارك ـ فقل له فإذا لك الهادي أعطي قال فيأتي القاذف فيقول له [ فيقال له ] إختشي فيمضي ، فإذا أخبره قال كنت أصنع أنه محمد حقاً أو غير عليّ ما بعثهم؟

قال فيمسك صبح سمع و قال سمع سمع لو سمع سمع لا حمد في السماء او في العيش عنده ثم قال احمد حدثنا زيد بن الحباب حدثني حفص بن غياث حدثنا فضل بن زياد عن الملاء ابن بشير الزبي وكان يكنى عند الذكر صباحة عند اللقاء ـ عن أبي الصديق الناجي عن أبي سعيد الخدري مثله وزاد فيه

فيقدم فيأتي به القاذف فيقول له [ القاذف ] لا تقبل شيئاً أعطناه

[ شذرة من روايات ابن عباس حول ظهور المهديّ المنتظر وإملائه الدنيا قسطاً وعدلاً بعدما ملئت ظلماً وجوراً ]

٥٦٢ - أخبرني سعيد الدين أبو جعفر محمد بن عليّ بن أبي القاسم بن الحسن الحليّ رحمه الله بحلوه قال أنبأنا الفاضي خطير الدين محمود بن محمد بن الحسين ابن عبد الجبّار الطوسي ، عن عمّه رضي الدين عبد الجبّار ، عن أبيه عن الصفّي أبي تراب ابن الداعي ، عن أبي محمد جعفر بن محمد الدوريستي عن الشيخ المفيد محمد بن محمد بن النعمان الحارثي ، عن أبي جعفر محمد بن عليّ بن الحسين بن بابويه القمّي[1] قال حدّثنا جعفر بن محمد بن مسرور رضي الله عنه ، قال حدّثنا الحسين بن محمد بن عامر ، عن المعلّى بن محمد البصري ، عن جعفر بن سليمان عن عبد الله بن الحكيم ، عن أبيه ، عن سعيد بن جبير

عن عبد الله بن عباس قال قال رسول الله [ صلى الله عليه وآله وسلم إن خلفائي وأوصيائي وحجج الله على الخلق بعدي لاثنا عشر ، وهم أخي وآخرهم ولدي

قيل يا رسول الله ومن أخوك ؟ قال عليّ بن أبي طالب قيل فمن ولدك ؟ قال المهديّ الذي تملؤها قسطاً وعدلاً كما مُلئت جوراً وظلماً

والذي بعثني بالحقّ بشيراً ، لم يبق من الدنيا إلاّ يوم واحد لطوّل الله ذلك اليوم حتى يخرج فيه ولدي المهديّ ، فينزل روح الله عيسى بن مريم فيصلّي خلفه ، وتشرق الأرض[2] بنور ربها ويبلغ سلطانه المشرق والمغرب

(١) بعد كلمة « الأرض » [illegible] على القائم عليه السلام من كتاب إكمال الدين ج١ ، ص١٤٩ - ط٢

(٢) بعد كلمة « الأرض » [illegible] الظاهر عدم سقوط شيء كما يدلّ عليه ظلّ الحديث هكذا في الحديث [٦] من الباب (١٤١) من كتاب غاية المرام ص ٦٩٢

٥٦٣ ـ ٥٦٤ ـ [ وبالاسناد المتقدم ] إلى أبي جعفر ابن بابويه ، قال : حدّثنا عليّ بن [ محمد بن ] عبد الله الورّاق الرازي ، قال : حدّثنا سعد بن عبد الله ، قال : حدّثنا الهيثم بن أبي مسروق النهدي ، عن الحسين بن علوان ، عن عمرو بن خالد ، عن سعد بن طريف ، عن الأصبغ بن نباته

عن عبد الله بن عباس قال : سمعت رسول الله صلى الله عليه وسلم يقول : أنا وعليّ والحسن والحسين وتسعة من ولد الحسين مطهّرون معصومون [1]

قال [ أبو جعفر ابن بابويه ] : وحدّثنا أحمد بن الحسن القطّان ، قال : حدّثنا احمد بن يحيى بن زكريا القطّان ] قال : حدّثنا بكر بن عبد الله بن حبيب [2] قال : حدّثنا الفضل بن الصقر العبدي ، حدّثنا أبو معاوية ، عن الأعمش ، عن عباية بن ربعي

عن عبد الله بن عبّاس قال : قال رسول الله صلى الله عليه وسلم : أنا سيّد المرسلين [3] وعليّ بن أبي طالب سيّد الوصيين ، وإن أوصيائي بعدي اثنا عشر أوّلهم عليّ بن أبي طالب ، وآخرهم القائم [4]

---

( ١ ) وهذا الحديث قد تقدّم بعين الرقم ( ٤٣ ) في أوّل الباب ، و ( ٣١ ) من عقد السمط ص١٣٤

٥٦٣ ـ ٥٦٤ ـ رواهما الشيخ الصدوق رحمه الله في الحديث ( ٢٨ ) وتالية من الباب ( ٢٤ ) من كتاب إكمال الدين ص٢٧٤ ط النجف ، وما بين المقوفات مأخوذ منه

ورواه عنه في الحديث ( ٨ ) من الباب ( ١٤١ ) من كتاب غاية المرام

( ٢ ) هذا هو الظاهر ، وفي لا كمال الدين وغاية المرام : وفي أصلي : « أبي بكر بن عبد الله بن حبيب »

( ٣ ) كذا في أصلي المخطوط ، وفي كتابي إكمال الدين وغاية المرام : « أفضل النبيين »

( ٤ ) كذا في الأصل ، ومثله في كتاب إكمال الدين ، وفي كتاب غاية المرام : « مهديّ »

وهو بهذا سنده رواه الشيخ الصدوق رحمه الله بسند آخر في آخر الحديث ( ٩٢ ) من أماليه ص٥٦٣

**[ حديث أبي أمامة الباهلي حول قيام المهدي المنتظر صلوات الله وسلامه عليه وصفته وفتحه مدائن الشرك ]**

٥٦٥ أخبرنا شيخنا العلامة نجم الدين عيسى بن الموفق بقراءتي عليه ، بروايته عن مجد الدين عبد الحميد بن محمد بن إبراهيم الحوراني إجازة ، قال أنبأنا الحافظ أبو العلاء الحسن بن أحمد بن الحسن العطار الهمداني رحمه الله ، أخبرني الشيخ المعمّر أبو عبد الله محمد بن عبد الرحمن بن عمران الأنصاري كتابة من الإسكندرية ، والشيخان أمين الدين إسماعيل ابن أبي عبد الله بن حمّاد المقلاني أبو الفضل ، ونور الدين أحمد بن سليمان بن تغلب الشيباني كتبيّ من دمشق [ قالوا ] أنبأنا أبو جعفر محمد بن أحمد بن نصر الصيدلاني ، قال حدّث الحافظ المقرئ أبو عليّ الحسن بن أحمد بن الحسن الحدّاد الإصفهاني إجازة ، قال أخبرنا الحافظ أبو نعيم أحمد بن عبد الله بن إسحاق الإصفهاني ، قال حدّثنا سليمان بن أحمد[1] حدّثنا عليّ بن سعيد الرازي ، حدّثنا عليّ بن الحسين الموصلي ، حدّثنا عبسة بن أبي صعيرة[2] عن الأوزاعي ، عن سليمان بن أبي حبيب ، قال :

سمعت أبا أمامة الباهلي يقول : قال رسول الله صلى الله عليه وسلم : بينكم وبين الروم ست سنين[3] فقال له رجل من عبد القيس يقال له المستورد بن خلاف[4] : يا رسول الله من إمام الناس يومئذ ؟ قال : المهديّ من ولدي ابن أربعين سنة ، كأن وجهه كوكب دريّ في خدّه خال أسود ، عليه عباءتان قطوانيتان[5] كأنه من رجال بني إسرائيل ، يستخرج الكنوز ويفتح مدائن الشرك

---

(١) رواه في مسند أبي أمامة صُدَيّ بن عجلان الباهلي من المعجم الكبير وغريبه منه رواه عنه وعن الروياني في الصواعق وغيرها ص٩٨ كما رواه عنه في الفضائل الخمسة ج٣ ص٣٣٧

ورواه نصاً عن الطبراني في ترجمة عبسة بن أبي صعيرة من الميزان ولسان الميزان ج٤ ص٣٨٣ ورواه ابن عساكر في ترجمة المستورد بن خلاف العبدي من تاريخه ج٦٠ ص٤٠٧

٢ عبد هو الصواب وفي نسخة طهران ص ... وهو تصحيف

(٣) كذا في أصلي ومثله في الحديث (٩) من الباب (١٤٤) من كتاب عقد الدرر ، وفي لسان الميزان والإصابة ستكون بينكم وبين الروم ... وفي عقد الدرر ... على ... فقال يقوم ست سنين

(٤) كذا في كتاب الإصابة والصحيح كما هو الصواب ورسم خطأ من الأصل وعقد الدرر غير واضح

(٥) كذا في مخطوطة طهران عن عقد الدرر وفي كتاب عقد الدرر ... ظلاع عراك السبطين ... والإصابة ولسان الميزان ... قطوانيتان .

## [قبسات أخر من روايات أبي سعيد الخدري وابن عمر حول المهديّ المنتظر عجّل الله تعالى فرجه]

٥٦٦ - ٥٦٩ - أخبرني الشيخ شهاب الدين أبو عبد الله [محمد بن] يعقوب بن أبي الفرج إجازة ، أخبرنا يحيى بن أسعد بن يونس التاجر ، وأبو الفرج عبد المنعم بن عبد الوهاب بن كليب ، وأبو حضر محمد بن أحمد بن نصر إجازة

وأخبرنا شيخنا أبو عمرو ابن الموفّق بقراءتي عليه بروايته عن عبد الصمد بن محمد ابن إبراهيم إجازة ، قال أخبرنا الحافظ أبو العلاء الحسن بن أحمد بن الحسن العطار ، بروايتهم عن أبي عليّ الحسن بن أحمد الحدّاد الإصفهاني رحمه الله ، قال حدّثنا أبو محمد ابن محمد ، حدّثنا محمد بن يحيى ، عن محمد بن عصام ، عن أبيه ، عن سفيان ، عن عمرو بن قيس ، عن أبي الصديق :

عن أبي سعيد الخدري - رضي الله عنه - عن النبيّ صلى الله عليه وسلم قال يكون في أمّتي المهديّ ، إن قصر عمره فسبع سنين وإلاّ فثمان سنين ، وإلاّ فتسع سنين تنعّم أمّتي في زمانه نعيماً لم ينعّموا مثله قطّ البرّ والفاجر ، يرسل السماء عليهم مدراراً ، و[لا] تدخر الأرض شيئاً من نباتها

---

٥٦٦ - ورويناه عنه رواه أبو نعيم في مسنده ، الورق ٦٧/أ قال

حدث فضل بن سهل [ظ] حدثنا عفيف بن أبي عمارة حدثنا بشر الوراق عن بي صديق عن أبي سعيد ، عن رسول الله صلى الله عليه وسلم قال ليخرجن على أمتي من نسل بني رجل الذي يملأ يوسع الأرض عدلاً كما ملئت ظلماً وجوراً سبع سنين

ورواه مع زيادة مختصرة في آخره في كنز العمال ج٧ ص١٨٩ ، ط١ ، ونقال أخرجه الدارقطني في الأفراد ، والطبراني في الأوسط ، عن أبي هريرة ، وعن أبي سعيد كما رواه عنه في كتاب فضائل الخمسة : ج٣ ص٣٣٦

ورواه الحاكم بأسانيد في آخر كتاب الفتن والملاحم من المستدرك ج٤ ص٥٥٧ قال

وبهذا الإسناد [الذي مرَّ آنفاً] إلى الحافظ أبي نعيم رحمه الله، قال: أنبأنا عبد الله بن عبدة، حدَّثنا أبو الصديق الناجي

عن أبي سعيد الخدري رضي الله عنه، أنَّ رسول الله صلى الله عليه وسلَّم قال يخرج المهديّ في أمَّتي يبعث الله عزَّ وجلَّ نعم [له] الأمَّة وتعيش الماشية، وتخرج الأرض نباتها ويعطي المال صحاحاً.

وبهذا الإسناد إلى أبي نعيم قال: حدَّثنا أبو محمد العطريفي، حدَّثنا محمد بن محمد بن سليمان، حدَّثنا عبد الوهاب بن الضحاك، حدَّثنا إسماعيل بن عيَّاش، عن صفوان بن عمرو، عن عبد الرحمان بن جبير، عن كثير بن مرَّة، عن عبد الله بن عمر - رضي الله عنهما - قال:

قال رسول الله صلى الله عليه وسلم: يخرج المهديّ وعلى رأسه عمامة فيأتيه منادٍ ينادي: هذا المهديّ فاتبعوه.

وبه حدَّثنا سليمان بن أحمد، حدَّثنا ابراهيم بن محمد الحمصي، حدَّثنا عبد الوهَّاب بن محمد، حدَّثنا إسماعيل بن عيَّاش، عن صفوان بن عمرو، عن عبد الرحمان ابن جبير، عن كثير بن مرَّة، عن عبد الله بن عمر، قال:

قال رسول الله صلى الله عليه وسلم: يخرج المهديّ وعلى رأسه ملك ينادي: إنَّ هذا المهديّ فاتبعوه

---

- حدثنا الشيخ أبو بكر ابن إسحاق، وعلي بن حمشاد العدل، وأبو بكر محمد بن حمد بن مذويه قالوا: حدثنا بشر بن موسى الأسدي، حدثنا هوذة بن خليفة، حدثنا عوف بن أبي جميلة
وحدثني الحسين بن علي الطاري، حدثنا محمد بن إسحاق الأصم، حدثنا محمد بن بشار، حدثنا ابن أبي عدي، عن عوف، حدثنا أبو الصديق الناجي
عن أبي سعيد الخدري، قال: قال رسول الله صلى الله عليه وآله وسلم: لا تقوم الساعة حتى تملأ الأرض ظلماً وجوراً وعدواناً، ثم يخرج من أهل بيتي من يملأها قسطاً وعدلاً كما ملئت ظلماً وعدواناً
قال الحاكم: والشاهد له: هذا حديث صحيح على شرط الشيخين ولم يخرجاه. والحديث المفسر بذلك الطريق بطرق حديث عاصم عن زرّ عن عبد الله كالي صحيحه على ما اعتمده في هذا الكتاب بالاحتجاج بأخبار عاصم ابن أبي النجود إذ هو إمام من أئمة المسلمين
حدثنا أبو العباس محمد بن يعقوب، حدثنا محمد بن إسحاق الصغاني، حدثنا عمرو بن عاصم الكلابي، حدثنا همام القطان، حدثنا قتادة، عن أبي خيرة
عن أبي سعيد، قال: قال رسول الله صلى الله عليه وآله وسلم: المهديّ منَّا أهل البيت يصلح الله الأمر الذي أجمل فيه الأمر من قبلنا وذلك أنا ملئت جوراً وظلماً يعيش هكذا وسط سماوة واصبع من يده المسبحة والإبهام وعد ثلاثة
قال الحاكم: هذا حديث صحيح على شرط مسلم ولم يخرجاه -

أخبرني أبو العباس محمد بن أحمد المحبوبي قرو - حدثنا سعيد بن مسعود - حدثنا النضر بن شميل -
حد[illegible] عن عبد [illegible] عن أبي الصديق الناجي
عن أبي سعيد الخدري أنّ رسول الله صلى الله عليه وآله وسلم قال - يخرج في آخر أمتي المهدي
يسقيه الله الغيث ، وتخرج الأرض نباتها ، ويعطي المال صحاحاً ، وتكثر ماشيته وتعظم الأمة يعيش سبعاً
أو ثماناً ، يعني حجيجاً
قال الحاكم هذا حديث صحيح الإسناد ولم يخرجاه وقال الذهبي صحيح

حدثنا أبو العباس محمد بن يعقوب - حدثنا حجاج بن الربيع بن سليمان - حدثنا أسد بن موسى -
حدثنا حماد بن سلمة ، عن عطاء وأبي هارون ، عن أبي الصديق الناجي
عن أبي سعيد الخدري : أن رسول الله صلى الله عليه وآله وسلم قال تملأ الأرض جوراً وظلماً فيخرج
رجل من عترتي الحديث

[قال الحاكم] هذا حديث صحيح على شرط مسلم ولم يخرجاه

**حديث أبي هريرة في قيام المهديّ من أهل البيت عليهم السلام وأنه من الأمور المحتمة قبل قيام القيامة ] .**

٥٧ أخبرني شيخنا نجم الدين عنبان بن الموفّق بقراءتي عليه ، أنبأنا عبد الحميد محمد بن إبراهيم الحوريني إجازة ، أنبأنا أبو العلاء الحسن بن أحمد العطار [ ... ] ، أخبرني الشيخ فخر الدين عليّ بن أحمد بن عبد الواحد المقدسي إجازة [ ... ] عن [ عمر بن محمد بن محمد ][1] والشيخة أمّ البنين فاطمة بنت عليّ بن [ ... ] بن عساكر الدمشقيه روايتهما عن أبي حفص محمد بن أحمد بن نصر الصيدلاني [ ... ] روايتهم[2] ثلاثتهم عن الشيخ أبي علي الحسن بن أحمد الحداد الإصبهاني [ ... ] قال أنبأنا الحافظ أبو نعيم أحمد بن عبد الله رحمه الله ، قال حدّثنا [ ... ] بن محمد بن عمر ، حدّثنا أبو حفص محمّد بن الحسن بن حبيب ، حدّثنا عبد [ ... ] محمد ، حدّثنا قيس بن الربيع ، عن أبي حصين ، عن أبي صالح ، عن [ ... ] أبي الله عنه قال :

[ ... ] الله صلى الله عليه وسلم ] لا يقوم الساعة حتى تملك رجل من أهل [ ... ] مستطيبة وحسن الدين ولو لم يبق إلاّ يوم لطوّل الله ذلك اليوم حتى

---

[ ... ] حديث في قبل الحديث ( ٣٥٧ ) من السقط الأول وكان محلّه في الأصل بياضاً

(٢) هذا هو الصواب ، وفي الأصل « بروايتهما »

[ ... ] عنه في قبل الحديث ( ٣٦ ) في الباب ( ٩٩٤ ) من كتاب غاية المرام ص٦٩٥ والظاهر [ ... ] عن جميعهم عن جده

(٣) ورواه أيضاً ابن ماجة في أبواب الجهاد من سننه تحت الرقم ( ٤٠٠٠ ) من سننه

ورواه عنه في فضائل الخمسة ج٣ ص٣٣٠

## [ حديث أبي سعيد في ازدهار الدنيا بقيام المهدي المنتظر صلوات الله وسلامه عليه ]

٥٧١ ـ وبالأسانيد المذكورة إلى الإمام السعيد عماد الدين أحمد الخطباء موفق بن أحمد المكي الخوارزمي رحمه الله [1] قال : أخبرني قاضي القضاة نجم الدين محمد بن الحسين بن محمد النعيمي قدس الله روحه ، أبأنا الشريف الإمام نور الهدى أبو طالب الحسين بن محمد الزينبي رحمه الله ، عن الإمام محمد بن أحمد بن علي بن شاذان رحمه الله ، أبأنا أحمد بن محمد بن عبد الله الحافظ ، حدثني علي بن علي بن موسى الموصلي [ أبأنا ] أحمد بن محمد بن صالح ، عن سلمان بن محمد ، عن زياد بن مسلم [2] عن عبد الرحمان بن يزيد بن جابر ، عن سلامة

عن أبي سعيد [3] رفعه [ إلى ] رسول الله صلى الله عليه وسلم ، قال : سمعت رسول الله صلى الله عليه وآله وسلم يقول [4] ليلة أسري بي إلى السماء قال لي الخليل جلّ جلاله : « آمن الرسول بما أنزل إليه من ربه » [ ٢٨٥ البقرة ٢ ] قلت : « والمؤمنون » قال : صدقت ، يا محمد من خلفت في أمتك ؟ قلت : خيرها ، قال : علي بن أبي

(١) في الحديث (٥٥١) المتقدم في ص٢٩٢ في الباب (٦١) وغيره مما تقدمه

(٢) ورواه عن ابن شاذان في الفصل السادس من مقتل الحسين عليه السلام ص٩٥ ط٢

(٣) كذا في هذا الخبر هنا ، وفي أصلي من مخطوطة ظهيرة من عرائد السمطين : « عن وثاب بن مسلم »

(٤) ذكره بهذا اللفظ الحافظ البدخشي (٥٦٣) من طريق فكي من كتاب الاصابة ج٤ ص٩٤ قال :

« يشير إلى حديث رسول الله صلى الله عليه وآله وسلم هذا أخرجه حديث مسلم عند ابن مندة وغيره تقدم في الإصابة

(٥) [illegible] وغيره [illegible] كذا هذا بخط من نسخة ظهيرة من عرائد السمطين [illegible] وحذاء [illegible] وقد [illegible] (٢٧) من [illegible] (١٤١) من كتاب [illegible] ص٦٩٥

فقال : قلت : نعم يا ربِّ ، قال : يا محمد إني اطلعت على الأرض إطلاعة فاخترتك منها فشققت لك اسماً من أسمائي فلا أُذكر إلاّ ذُكرت معي فأنا المحمود وأنت محمد ثمّ اطلعت الثانية فاخترت منها عليّاً وشققت له إسماً من اسمائي ، فأنا الأعلى وهو عليّ

يا محمد إني خلقتك وخلقت علياً وفاطمة والحسن والحسين والأئمة من ولده من شبح نوري[٩] [ و ] عرضت ولايتكم على أهل السماوات وأهل الارض فمن قبلها كان عندي من المؤمنين ، ومن جحدها كان [ عندي ] من الكافرين

يا محمد لو أنّ عبداً من عبيدي عبدني حتى ينقطع أو يصير كالشنّ البالي ثمّ أتاني جاحداً لولايتكم ما غفرت له حتى يقرّ بولايتكم .

يا محمد [ أ ] تحبّ أن تراهم ؟ قلت : نعم يا ربّ ، فقال لي : انظر عن يمين العرش فابتدأ بأبي أنا عليّ وفاطمة والحسن والحسين وعليّ بن الحسين ومحمد بن عليّ وجعفر بن محمد وموسى بن جعفر ، وعليّ بن موسى ومحمد بن عليّ وعليّ ابن محمد ، والحسن بن عليّ والمهديّ في ضحضاح من نور قياماً يصلّون [ و ] هو في وسطهم - يعني المهديّ - كأنّه كوكب دريّ

وقال : يا محمد هؤلاء الحجج ، وهو ثائر من عترتك ، وعزّتي وجلالي إنّه الحجّة الواجبة لأوليائي ، ولمنتقم من أعدائي

---

(٩) كذا في أصلي ، وفي مقتل الخوارزمي : من شبح نور من نوري .

**[ حديث الامام أمير المؤمنين عليّ بن أبي طالب عليه السلام المشتمل على تعداد الأئمة من ولده ، وان الثاني عشر منهم المهدي عليه السلام ]**

٥٧٢ ـ أنبأنا الشيخ صدر الدين عليّ بن أحمد الحمويني المعروف بالفرائي رحمه الله ، أنبأنا الإمام برهان الدين ناصر بن أبي المكارم المطرزي كتابة ، أنبأنا الإمام صدر الدين أخطب الخطباء أبو المؤيد الموفق بن أحمد المكي الخوارزمي[1] ـ إجازة إن لم يكن سماعاً أخبرني الأمير الأجل فخر الإسلام محمد بن الحسين بن محمد البغدادي قدم كتب إليّ من بغداد ، أنبأنا شريف الإمام نور الهدى أبو طالب الحسين بن محمد بن عليّ الزينبي ، عن الإمام محمد بن أحمد بن عليّ بن شاذان ، عن [ محمد بن ] عليّ بن الفضل ، عن محمد بن الفضيل ، عن عبّاد بن يعقوب ، عن موسى بن عمران ، عن الأعمش ، حدّثنا أبو إسحاق ، عن الحارث ، عن سعيد ابن بشر[2] ،

عن عليّ بن أبي طالب قال : قال رسول الله صلّى الله عليه وسلم أنا واردكم على الحوض ، وأنت يا عليّ الساقي ، والحسن الرائد[3] والحسين الآمر وعليّ بن الحسين القارط ومحمد بن عليّ الناشر ، وجعفر بن محمد السائق وموسى بن جعفر محصي المحبّين والمبغضين وقائم المناصب وعليّ بن موسى معين المؤمنين[4] ومحمد بن عليّ مبيّض أهل الجنّة في درجاتهم ، وعليّ بن محمد خطيب سمعه ومرؤوسهم الحور العين ، والحسن بن عليّ سراج أهل الجنة يستضيئون به والمهديّ[5] شفيعهم يوم القيامة حيث لا يأذن الله إلاّ لمن يشاء ويرضى

(١) رواه في الفصل السادس من مقتل الحسين عليه السلام ج١ ، ص٩٤ ط١

(٢) كذا في أصلي ، ومخطوطة طهران من فرائد السمطين ، وفي مقتل الخوارزمي : « حدثني » بإسناده عن الحارث وسعيد بن بشير ، وفي ينابيع المودة : « وبإسناده عن سعيد بن بشير »

(٣) كذا في أصلي ، وفي مقتل الخوارزمي : « الرائد »

(٤) كذا في أصلي ، وفي مقتل الخوارزمي : « مزين المؤمنين »

(٥) هذا هو الصواب الموافق لمقتل الخوارزمي ، وفي أصلي ، « والمادي »

## [ شذرات أخر من أحاديث أبي سعيد الخدري حول المهديّ المنتظر صلوات الله وسلامه عليه ]

٥٧٣ ـ أنبأني الشيخ أبو عبد الله [ محمد ] بن يعقوب بن أبي الفرج سماعه على الشيخ جمال بن [عبدالحميد] أبي سعده الرصافي[1] قال أنبأنا [ ح ] أبو القاسم هبة الله بن محمد بن عبد الواحد بن الحصين سماعاً عليه ، قال أنبأنا أبو عليّ الحسن ابن عليّ بن المذهب سماعاً عليه ، قال أنبأنا أحمد بن جعفر بن حمدان القطيعي سماعاً عليه ، قال حدّثنا أبو عبد الرحمن عبد الله بن الإمام أحمد بن محمد بن حنبل الشيباني[2] قال حدّثني أبي ، قال حدثنا الحسين بن موسى ، قال حدثنا حمّاد بن سلمة ، عن أبي هارون العبدي ، وعطاء الورّاق ، عن أبي الصدّيق الناجي [ بكر بن عمرو ]

عن أبي سعيد الخدري قال قال رسول الله صلى الله عليه وسلّم يملأ الأرض جوراً وظلماً ، فيخرج رجل من عترتي يملك سبعاً أو تسعاً فيملأ الأرض قسطاً وعدلاً [3]

---

(١) بقدر كلمتين أو نحو لم أتبينه بياضاً في المخطوط كذا في الأصل بياض

(٢) رواه في الحديث (٦١٣) من مسند أبي سعيد الخدري من كتاب المسند ج٣ ص ٧ ط١

وأيضاً رواه أحمد في الحديث (٢٦٠) من مسند أبي سعيد من كتاب المسند ج٣ ص٢٨ ط١ قال

حدثنا عبد الصمد ، حدثنا حمّاد بن سلمة ، أنبأنا عطاء الورّاق ، عن أبي الصدّيق [ الناجي بكر ابن عمرو ]

عن أبي سعيد [ الخدري ] أن رسول الله صلى الله عليه وسلّم قال لا تذهب أو لا تنقضي الدنيا حتى يملك رجل من عترتي يملك سبعاً أو تسعاً فيملأ الأرض قسطاً وعدلاً

وأيضاً رواه أحمد في الحديث (٣٥١) من مسند أبي سعيد من كتاب المسند ج٣ ص٣٦ ق١

حدثنا محمد بن جعفر ، حدثنا عوف ، عن أبي الصدّيق الناجي

عن أبي سعيد الخدري ، قال قال رسول الله صلى الله عليه وسلّم لا تقوم الساعة حتى تملأ الأرض ظلماً وعدواناً ، ثم يخرج رجل من عترتي أو من أهل بيتي يملأها قسطاً وعدلاً كما ملئت ظلماً وعدواناً

وبهذا رواه أحمد في المسند ( ٣ : ٧٠ ) عن عبد الله بن محمد في مسند عبد الله بن مسعود من كتاب مسنده ج٣ ص٢٦ قال حدثنا محمد بن جعفر ، حدثنا شعبة قال سمعت عبد الله بن العجلاني قال سمعت أبا الصديق يحدث عن أبي سعيد الخدري ، قال

قال رسول الله صلى الله عليه وسلم تكون بعدي فتنة يخرج المهدي في أمتي حسبته قال سبعة أو ثمانية ريح الشمال قال فتسبي أمتي حتى إن الرجل ليرسل الفتاة عليهم فتفتضهم ولا تدخر إلا ما في بطون أمهاتها ويكون نار كذوب قدر خروج الرجل إليهم المهدي أعطني أعطني قال فيحثي له في ثوبه ما استطاع أن يحمل

وبهذا رواه في المسند ( ٣ : ٥٣ ) عن عبد الله بن محمد في مسند عبد الله بن مسعود من كتاب المسند ج٣ ص٦٧ ط ١ ص

حدثنا ابن نمير ، حدثنا موسى ـ يعني الجهني ـ قال سمعت زيد العمي قال حدثنا أبو الصديق الناجي ، قال

سمعت سعيد الخدري يقول قال النبي صلى الله عليه وسلم يكون من أمتي خليفة ـ قال فحسرت وقصر فحسره فأعطى سبع سنين أو ثمان سنين أو تسع سنين قال فالأرض قسطاً وعدلاً وتخرج الأرض نباتها وتمطر السماء قطرها

٥٧٤ أخبرنا العدل القزويني أبو محمد محمد بن أبي القاسم ابن عمر بن أبي القاسم البغدادي بقراءتي عليه ، قال أنبأنا محيي الدين يوسف بن عبد الرحمان الجوزي

وأخبرني الشيخ محمد الدين أبو أحمد عبد الصمد بن أحمد بن عبد القادر البغدادي إجازة ، قال أنبأنا الإمام جمال الدين عبد الرحمان بن علي ابن الجوزي ، قال [أنبأنا] محمد الدين إجازه ، قال أنبأنا أبو القاسم هبة الله بن محمد بن عبد الواحد [بن] الحصين الشيباني سماعاً عليه ، قال أنبأنا أبو علي الحسن بن علي بن المذهب ، قال أنبأنا أبو بكر أحمد بن جعفر بن حمدان القطيعي ، قال حدثنا أبو عبد الرحمان عبد الله بن أحمد بن محمد بن حنبل الشيباني ، قال حدثني أبي ، أبو عبد الله أحمد بن حنبل[1] حدثنا أبو معاوية شيبان ، عن مطر بن طهمان عن أبي الصديق الناجي [بكر بن عمرو] .

عن أبي سعيد الخدري قال قال رسول الله صلى الله عليه وسلم لا يقوم الساعة حتى تملك الأرض رجل من أهل بيتي أجلى أقنى[2] يملأ الأرض عدلاً كما ملئت قبله ظلماً ، يكون سبع سنين

قال الشيخ عبد الرحمان الجوزي الأجلى الذي قد انحسر الشعر عن جبهته إلى نصف رأسه . والأقنا : إحديداب في الأنف .

---

ورواه أيضاً الحاكم في آخر كتاب الفتن والملاحم من المستدرك : ج٤ ص٤٥٨ قال

حدثنا عبد الله بن محمد الحافظ ، حدثنا أبو الهيثم بن أبي طالب ، ثنا أبو الهيثم ، ثنا سفيان ، وحدثنا أبو محمد بن أحمد الأصبهاني قالوا حدثنا نصر بن علي حدثنا محمد بن مروان ، حدثنا عمارة بن أبي حفصة عن زيد العمي ، عن أبي الصديق الناجي

عن أبي سعيد الخدري عن النبي صلى الله عليه وآله وسلم قال بكر بن أبي مهدي إن عصر صبح والا فمسح محمد نبي عليه وسلم بصوامعكم فط ، يرى الأمر كله ولا يدخر خيراً ، والناس يومئذ كذوس يقوم الرجل فيقول : يا مهدي أعطني ، فيقول - خذ

(١) رواه أحمد في المسند ، ( ١١٧٤ ) في مسند أبي سعيد الخدري من كتاب المسند ج٣ ص١٧ ، ط١ ، والصحيح ، الأرض ، غير موجودة فيه

(٢) جاء في الظاهر انه من تصحيف ولي الاصل القنى والاقنى من الانوف ما في ما رفع وسط قصبته وضاق منخره والوتت قنواء

## [حديث الصحابي العظيم حذيفة بن اليمان حول الإمام المهديّ عليه السلام وأنه من ولد الإمام الحسين صلوات الله عليه]

٥٧٥ ـ أخبرني الشيخ الإمام العلامة جمال الدين علي بن المؤفق الأدكاني رحمه الله بقراءتي عليه بمشهد النجف في مسجده المعروف برأس المقدم ليلة السبت الرابع والعشرين من شهر صفر سنة أربع وتسعين وستمائة. قلت [له]: أخبركم الإمام مجد الدين عبد الحميد بن محمد بن إبراهيم الحواري إجازة إن لم يكن سماعاً، قال: أنبأنا الشيخ الإمام الحافظ فخر الدين شيخ الإسلام أبو العلاء الحسن بن أحمد بن الحسن العطّار الهمداني.

وأخبرني الشيخ أبو عبد الله محمد بن يعقوب والراهيم بن إسماعيل المرجي وإسكندر بن سعد بن أحمد بن محمد الخوارزمي، ومحيي بن الحسن بن عبد الله بإجازة مروياتهم عن أمّ هانئ عمتها بنت أبي بكر ابن أحمد الحدّاد الإصفهاني بإسنادها ـ قالت عمتي إجازة ـ قال[1]: حدّثنا أبو نعيم أحمد بن عبد الله الحافظ، قال: حدّثنا العباس بن بندار[2] حدّثنا عبد الله بن رياد الكلابي، عن الأعمش، عن زرّ بن حبيش

عن حذيفة رضي الله عنه، قال: خطب رسول الله صلى الله عليه وسلم فذكر [الحديث والذي نام] هو كائن، ثم قال

(١) ورواه عنه في الحديث (١٧) من الباب (١٤٤١) من كتاب غاية المرام ص٦٩٤

(٢) كذا في الأصل، ولا يوجد نقطة، قال: هذا في كتاب غاية المرام

(٣) كذا في الأصل، وفي كتاب غاية المرام: «القيس بن بكار»؟

والحديث رواه أيضاً في آخر الباب ـ (٥) من كتاب تيسير المطالب ص٨٨ ط١

لو لم يبق من الدهر إلا يوم واحد لطوّل الله ذلك اليوم حتى يبعث رجلاً من ولدي اسمه اسمي فقام سلمان رضي الله عنه فقال : يا رسول الله من أيّ ولدك هو ؟ قال من ولدي هذا فضرب يده على [ ظهر ] الحسين رضي الله عنه (١)

**[ قبسات من حديث الصحابي العظيم عبد الله بن مسعود حول ظهور المهديّ صلوات الله عليه قبل قيام الساعة ] .**

٥٧٦ ـ ٥٧٧ ـ أخبرني الشيخ عبد الصمد بن أحمد بن عبد القادر بحرزه ، قال : أخبرنا الإمام جمال الدين أبو الفرج عبد الرحمان بن عليّ بن الجوزي ، قال أنبأنا أبو القاسم ابن الحصين سماعاً عليه ، قال : أنبأنا أبو عليّ [ الحسن ] بن عليّ بن المذهب سماعاً عليه ، قال : حدّثنا أبو بكر أحمد بن جعفر بن حمدان سماعاً عليه ، قال : حدّثنا أبو عبد الرحمان عبد الله بن الإمام أحمد بن محمد بن حنبل ، قال : حدّثني أبي أحمد (٢) قال : حدّثنا سفيان بن عيينة ، قال : حدّثنا عاصم ، عن زرّ

(١) ورواه عبد الملك الطبري في مولد المهدي من ولد الحسين عن كتاب وجدانه بخط جده بتاريخ سنة ١٣٦ ـ وقال : فيحتمل أنه ولد مطلقاً قبل هذا القيد

وأيضاً روى الحاكم في آخر كتاب الفتن والملاحم من المستدرك ج٤ ص٥٥٧
حدثني أبو نصر الفقيه ، حدثنا عبيد بن محمد الوراق ، حدثنا عبد الله بن صالح ، حدثني أبو الصلت الهروي ، حدثني أبو الصلح الرقي ، حدثني زياد بن بيان ـ وذكر من فضله ـ قال : سمعت عليّ بن خشرم يقول : سمعت وكيعاً يقول : سمعت سفيان بن سعيد بن مسروق الثوري يقول : سمعت أم سلمة تقول : سمعت النبيّ صلى الله عليه وآله وسلم يذكر المهدي ، فقال : هو حق من ولد فاطمة
وحدثناه أبو أحمد بكر بن محمد العنبري بمرو ، حدثنا أبو الحسن محمد بن القاسم القاضي ، حدثنا عمرو بن خالد الحرّاني ، حدثنا ابن المبارك ، عن زياد بن بيان ، عن عليّ بن خشرم ، عن سفيان بن سعيد ، عن أم سلمة رضي الله عنها قالت : ذكر رسول الله صلى الله عليه وآله وسلم المهدي عليه السلام ، فقال : هو من ولد فاطمة

(٢) رواه أحمد في مسند عبد الله ، مسعود بن الرقم ( ٣٥٧١ ) من كتاب المسند ج٤ ص١٩٦ ثم قال عبد الله

عن عبد الله ، عن النبيّ صلى الله عليه وسلم قال : لا تقوم الساعة حتى يلي [الناس] رجل من أهل بيتي يواطئ اسمه اسمي

[ وله ] طريق آخر [ قال عبد الله بن أحمد ] حدّثني أبي أحمد ، حدّثنا يحيى ابن سعيد ، عن سفيان ، قال : حدّثني عاصم ، عن زرّ :

عن عبد الله ، عن النبيّ صلى الله عليه وسلم قال : لا تذهب الدنيا — أو [ قال ] لا تنقضي الدنيا — حتى يملك العرب رجل من أهل بيتي يواطئ اسمه اسمي

---

قال أبي : حدث [ سفيان ] به في بيته في غرفته أربعة نفر : محمد بن عبد الله بن نمير ، وأبو جعفر بن يحيى أبو خالد بن يحيى

ثم ذكر الحديث تحت الرقم - ( ٣٥٧٢ ) من طريق آخر وقال

حدثنا عمر بن عبيد ، عن عاصم بن أبي النجود ، عن زرّ بن حبيش ،

عن عبد الله قال : قال رسول الله صلى الله عليه وسلم : لا تنقضي الأيام ولا يذهب الدهر حتى يملك العرب رجل من أهل بيتي إسمه يواطئ إسمي

ثم ذكر الحديث الثاني تحت الرقم ( ٣٥٧٣ و ٤٠٩٨ ) وصحح أحمد محمد شاكر الإسنادين كليهما ثم قال

والحديث رواه أبو داود ٤ : ١٧٣ والترمذي ٣ ص٣٣١ بإسناده بنحوه من طرق عن عاصم بن بهدلة عن زرّ

ثم قال وقد أعل الحديث في إسناده ، من حديث ابن مسعود ، ولكنه روى حديث أبي سعيد في نعيم عند والحديث رواه في ج ٤ ص٥٠٧ من طريق أبي الصديق الناجي عن أبي سعيد الخدري وصححه على شرط الشيخين ثم قال

وطرق حديث عاصم عن زر عن عبد الله كلها صحيحة على ما اشترطته في هذا الكتاب بالاحتجاج بأخبار عاصم بن أبي النجود ، إذ هو إمام من أئمة المسلمين

ورواه الخطيب ١ : ٣٧ بإسناده من طرق عن عاصم بنحو ما مضى وسيأتي بإسناده أيضاً ( في الحديث )

٣٥٧٢ و ٣٥٧٣ و ٤٠٩٨ و ٤٢٧٩ وانظر [ الحديث ] ٦١٥ و ٧٧٣

أقول : ثم حمل أحمد محمد شاكر حملة شعواء على ابن خلدون في مقدمته ص٣٥٨ — ٣٦٠ فليراجع كلام أحمد محمد شاكر ففيه كثير الفوائد

ورواه بعد الطبراني في ترجمة يحيى بن إسماعيل من المعجم الصغير ج٢ ص١٤٨ ، قال

حدثنا يحيى بن إسماعيل بن محمد بن يحيى بن محمد بن زياد بن سيرين بن عبد الله السجلي الكوفي حدثنا حضر بن علي بن خالد بن جرير بن عبد الله البجلي ، حدثنا أبو الأحوص سلام بن سليم ، عن عاصم ابن أبي النجود ، عن زرّ بن حبيش

عن عبد الله بن مسعود ، قال : قال رسول الله صلى الله عليه وآله وسلم : لا تذهب الدنيا حتى يملك رجل من أهل بيتي يواطئ اسمه اسمي ملأ الأرض عدلاً وعدلاً كما ملئت جوراً وظلماً

[ قال الطبراني ] لم يروه عن أبي الأحوص إلا حضر بن علي ، تفرّد به يحيى بن إسماعيل

٥٧٨ - أنبأني الشيخ تاج الدين عليّ بن أنجب الحازن شفاهاً ، قال : أخبرني محمد بن أبو سعد عبد الله بن عمر بصفور كتابة من نيسابور ، قال : أنبأني جدّي لأمي أبو عصبر عبد الرحيم بن عبد الكريم القشيري بإجازته ، قال : أنبأ أبي الأستاذ الإمام عبد الكريم بن هوازن القشيري سماعاً عليه ، قال : أخبرنا أبو سعيد الإسماعيلي رحمه الله : أنبأ أبو محمد بن أحمد بن عبد الله المزني ، حدّث عبد الله بن عثمان بن خصيف بن غياث ، قال : حدّثنا محمد بن العلاء أبو كريب ، حدّث إسحاق بن منصور ، حدّثنا سليمان بن قرم ، عن عاصم ، عن زرّ :

عن عبد الله قال : قال النبيّ صلى الله عليه وسلم : لا ينقضي الذهب - [أو لا يذهب الذهب] - حتّى يلي أمّتي رجل من أهل بيتي يواطئ اسمه اسمي

٥٧٨ - وقريباً منه رواه أيضاً في ترجمة محمد بن عيسى من أخبار إصبهان ج٢ ص١٩٥ ذكره أيضاً في ترجمة أحمد محمد بن إسماعيل أبي بكر عيسى بعد الرقم ( ٢٢٧٤ ) من تاريخ بغداد ج٤ ص٣٨٨ قال

حدثنا عبد الله بن محمد بن جعفر [بن حيان] حدثنا ... حدثنا محمد بن الحسين الأزدي حدثنا حمد بن محمد بن إسماعيل أبي بكر قدم علينا حدثنا حمد ... بجستان حدثنا إسحاق بن منصور ... حدثنا سليمان بن قرم عن عاصم عن

عن عبد الله قال ... قال النبيّ صلى الله عليه وسلم ... لا ينقضي الذهب ... [أو لا يذهب الذهب] حتى يلي [الناس] رجل من أهل بيتي يواطئ اسمه اسمي

ثم ذكر نحو لفظ أبي نعيم عند رقم ٣١٧

القول ... رواه ... بن جعفر الدوري محمد ... عبد بعد الرقم ( ٣١٧ ) في ج ص٣٧٠

... ما رواه أبو نعيم بسند آخر في ترجمة سعيد بن الحسن من سعيد من أخبار إصبهان ج١ ص٣٢٩ قال

حدثنا أحمد بن عثمان ، حدثنا عاصم بن حمدان ، حدثنا ... قيم ... عاصم ... عن حفص ... محمد ... عن أبي بكر بن عياش ، عن عاصم

عن ... عبد الله ... عن النبي صلى الله عليه وسلم ... يلي رجل من عترتي اسمه اسمي ... رجل من أهل بيتي اسمه اسمي

ورواه ... في ترجمة محمد ... خوشيذ ... كتاب عليه الأدب ... ص٥٧ قال

حدثنا محمد بن عمر بن مسلم قال : حدثنا عبد الله بن محمد بن ناجية وعليّ بن إسحاق ، ومحمد ابن بان ، قالوا : حدثنا يوسف بن خوشيذ ، قال : حدثنا أبو يزيد الأعور ، عن عمرو بن مرّة ... عن ... حبيش ... عن عبد الله بن مسعود ... سمعت رسول الله صلى الله عليه وسلم ... لا ينقضي الدهر حتى يملك رجل من أهل بيتي يواطئ اسمه اسمي

[ حديث العباس بن عبد المطّلب حول المهدي عليه السلام وآله من ولد النبيّ صلى الله عليه وآله وسلّم
وكلام ] للشيخ الإمام أبي علي الفضل بن عليّ بن الفضل الطبرسي رحمه الله

٥٧٩ ـ أخبرني الإمام سديد الدين يوسف بن عليّ بن المطهّر الحلّي قدّس الله روحه في كتابه رحمه الله تعالى ـ قال : قرأت على الشيخ الفقيه الفاضل شهاب الدين أبي عبد الله الحسن بن أبي الفرج بن رزّة البيّع أسنده عن الحسن بن أبي عليّ الفضل بن الحسن الطبرسي إجازة بروايته عن والده جميع مرويّاته ومصنّفاته ـ قال ـ أخبرني أبو عبد الله محمد بن وهبان ، قال : حدّثنا أبو بكر أحمد بن إبراهيم بن أحمد الغنوي ، قال أنبأنا محمد بن كرّام بن دينار الحلاني ، حدّثنا عبد الله بن إسحاق بن سليمان ، عن عليّ بن عبد الله بن العبّاس ، قال :

حدّثني أبي ، قال : كنت بباب عبد الرشيد فذكر المهدي وما يذكر من عدله فأعجب ذلك الرشيد ، فقال الرشيد : إنّ أحسكم ذكراً بالمهدي ـ أبو المهدي ـ حدّثني أبي عن أبيه ، عن جدّه ، عن ابن عباس :

عن أبيه العبّاس بن عبد المطّلب أنّ النبيّ صلى الله عليه وسلّم قال له ـ وعمّ مالك من ولدي أن عسر حفظه ، ثم تكون أمور كثيرة وشدّة عظيمة ـ ثم يخرج المهدي من ولدي يصلح الله أمره في ليلة فيملأ الأرض عدلاً كما ملئت جوراً وظلماً في الأرض ما شاء الله ، ثم خرج الدجّال

قال الطبرسي : قد تضمّن ما جاء من الأخبار من طرق المخالفين والموافقين في النصّ على عدد الأئمة الاثني عشر رضوان الله عليهم ، وقد كتب الفرقة المخالفة قد نقلت كما نقلته الشيعة لإمامة كلّ منهم ما يفتقر معه بحيث لا يمكن أحداً أن يدخل على أن الله تعالى هو الذي سيحرّفهم ، ويزيله إقامة بحجّته وإعلاءً لكلمته ، وما هذا الأمر إلاّ كالمجاري للعادة والخارج عن الأمور المعتادة ، ولا يقدر عليه إلا الله سبحانه الذي يفلق الصبح ويفتّ الفلق ، ويسهّل العسر وهو على كلّ شيء قدير

(١) لعلّ هذه هي الصواب ، وفي حسكم : أحسكم ، وفي المطبوعة عليه : أحسكم ، وفي المخطوطة عليه : أحسكم ، وفي حسكم أنه يحسبونه أبي المهدي ، وعلى كلّ فالكلمة مهملة في الأصل

## [أحاديث أخر عن أبي سعيد الخدري في صفة المهديّ صلوات الله عليه وأنّه من أهل البيت عليهم السلام]

٥٨٠ ـ ٥٨٢ أنبأ البدر محمد بن أبي الكرم [عبدالرزاق] بن أبي بكر ابن حيدر بروايته ، عن أمّ هانئ عفيفة بنت أبي بكر أحمد بن عبد الله الفرقانية إجازة

وأخبرنا شيخنا الإمام أبو عمرو عثمان بن الموفّق بقراءتي عليه بإجازته ، عن عبد الحميد بن محمد بن إبراهيم ، قال أخبرنا أبو العلاء الحسن بن أحمد بن الحسن العطّار الهمذاني ، قال أخبرنا أبو عليّ الحسن بن أحمد بن الحسن الحدّاد الإصبهاني ، قال حدّثنا الحافظ أحمد بن عبد الله بن أحمد الإصبهاني ، قال حدّثنا الإمام أبو محمد بن حيّان ، حدّثنا عباس عن مجاشع ، حدّثنا محمد بن أبي يعقوب ، حدّثنا عمرو بن عاصم ، حدّثنا ابن المبارك ، عن قتادة ، عن أبي نضرة ،

عن أبي سعيد الخدري رضي الله عنه ، عن النبيّ صلى الله عليه وسلّم أنّه قال المهديّ منّا أهل البيت ، رجل من أمّتي أشمّ الأنف يملأ الأرض عدلاً كما ملئت جوراً

وبهذا الإسناد إلى أبي نعيم ، حدّث الوليد عن سعيد ، عن قتادة ، عن أبي نضرة أو عن أبي الصدّيق :

عن أبي سعيد الخدري أنّه قال قال رسول الله صلى الله عليه وسلم المهديّ منّا ، أجلى الجبين أقنى الأنف[1]

---

(١) وقريباً منه رواه سند آخر في ترجمة أحمد بن محمد بن الحسن من اعتقاد إصبهان ج١ ، ص٨٣ قال حدثنا محمد بن جعفر ، حدثنا أحمد بن محمد بن الحسين الأنصاري ، حدثنا أحمد بن محمد بن الحسن ابن حمص حدثنا حماد الحسن ، حدثنا عكرمة بن إبراهيم ، عن عطر الوراق عن أبي الصديق الناجي عن أبي سعيد الخدري ، قال قال رسول الله صلى الله عليه وسلم لا تقوم الساعة حتى يستولي رجل من أهل بيتي اسمه اسمي يملأ الأرض عدلاً كما ملئت قبل ذلك ظلماً ويكون سبع سنين

وبهذا الإسناد إلى أبي نعيم ، حدثنا جعفر بن أحمد بن العباس الزاهرمزي في كتابه ، حدثنا هشام بن محمد بن أبوب ، حدثنا طاوس بن عباد ، حدثنا سويد بن إبراهيم ، عن محمد بن عمرو عن أبي سلمة عن عبد الرحمن بن عوف ، عن أبيه رضي الله عنه ، قال

قال رسول الله صلى الله عليه وسلم بعث الله تعالى من عترتي رجلاً أغر الثنايا أعلا الجبهة ، يملأ الأرض عدلاً ، يفيض المال فيضاً

[ حديث آخر عن الإمام أمير المؤمنين علي بن أبي طالب عليه السلام في ان المهدي عليه السلام من أهل البيت وأن الله تعالى يصلح أمره في ليلة ]

٥٨٣ - أخبرني الشيخ شرف الدين أبو الفضل أحمد بن هبة الله بن عساكر الكاتب ، وبدر الدين أبو علي الحسن بن علي بن الحلال قراءة عليهما وأنا بدمشق محروسة قالا كلاهما واحد منهما أخبرنا الشيخ الصالح أبو الحسن علي بن أبي عبد الله بن البسري البغدادي إجازة وأقر به ، قال أنبأنا أبو الفضل محمد بن ناصر بن محمد بن علي الحافظ السلامي إذناً ، قال أنبأنا أبو الحسن علي المظفر بن عبد الجبار بن أحمد الصيرفي ، قال أنبأنا أبو علي الحسن بن أحمد بن إبراهيم ابن الحسن بن محمد بن سعدان قراءة عليه في رجب سنة ثلاث وعشرين وأربعمائة ، قال أنبأنا أبو عمرو عثمان بن أحمد بن عبد الله قراءة عليه في شوال بدرب الصاغة ، قال حدثنا عبد الملك بن محمد حدثنا أبو نعيم " حدثنا [ أبو عمرو بن حمدان ، حدثنا الحسن بن سفيان ، حدثني بن نمير ، حدثنا أبي ، وأبو نعيم ، قالا حدثنا ] يحيى العطفي وكان جالساً عند سفيان الثوري ، عن إبراهيم بن محمد بن الحنفية ، عن أبيه

عن علي قال قال رسول الله صلى الله عليه وسلم المهدي من أهل البيت يصلحه الله في ليلة

والصحيح انه احمد بن عبد الله الاصبهاني صاحب حلية الاولياء ، والحديث رواه في ترجمة إبراهيم بن محمد

ابن الحنفية من أخبار إصبهان ـ ج١ ، ص١٧٠ ، وأيضاً قال نبه

حدث أبو بكر الهذلي حدثنا محمد بن عليّ العلوي حدثنا محمد بن علي بن خلف حدث حدث
ابن صالح بن أبي الأسود ، عن محمد بن فضيل ، حدثني سالم بن أبي حفصة
عن إبراهيم بن محمد بن الحنفية عن أبيه عن علي ، قال رسول الله صلى الله عليه وسلم
المهديّ منّا أهل البيت يصلحه الله في ليلة

ورواه بعينه أحمد بن حنبل في فضائل مسند عليّ عليه السلام بحسب الرقم ( ٦٤٥ ) من كتاب مسند
ج١ ، ص ٨ وفي ط٢ ج١ ص٨٥ قال
حدثنا فضيل بن وكيع ، حدثنا يحيى الحميري ، عن إبراهيم بن محمد بن الحنفية ، عن أبيه ، عن
علي ، قال
قال رسول الله صلى الله عليه وسلم المهديّ منّا أهل البيت يصلحه الله في ليلة
وصحّفه حمد محمد شاكر في مسنده وقال قال يحيى بن يمان ربما سفيان الثوري يسأل
يحيى عن هذا الحديث وقال ابن عديّ هو معروف به
وإبراهيم بن محمد بن الحنفية ، ذكره البخاري بحسب الرقم ( ) من
من التاريخ الكبير في ١ : ج١ ، ص٣١٧ وذكر [ عنه ] هذا الحديث
والحديث رواه ابن ماجة تحت الرقم ( .. ) من كتاب .. .. .. .. من سننه : ج٢ ص٣١٩
وأحمد رواه أحمد في أوائل مسند أمير المؤمنين عليه السلام بحسب الرقم ( ٧٧٣ ) من كتاب مسند
ج١ ، ص٩٩ ط١ ، وفي ط٢ : ج١ ص٦١٨ ، قال
حدثنا عبد الرحيم وأبو سعيد قالا حدثنا عبثر عن القاسم بن أبي بزة عن أبي الطفيل ، قال سمعت
[ علياً ] يخطب على المنبر
قال رسول الله صلى الله عليه وسلم لو لم يبق من الدنيا إلا يوم ليبعث الله عزّ وجل رجلاً من ولدي أو من أهلي
كما ملئت جوراً
قال أبو سعيد ورجلاً من [ كذا ] قال وبعضهم لم يذكره عن حسين عن أبي الطفيل عن علي
عن النبيّ صلى الله عليه وسلم
الخوارزمي ورواه البزار في مسند علي عليه السلام من مسنده ج١ الورق ٤ ، وفيه قال
حدثنا يوسف بن موسى قال ثنا أبو سعيد قال ثنا عبثر قال ثنا القاسم بن أبي بزة ، عن أبي
الطفيل عن علي أن رسول الله صلى الله عليه وسلم قال لو لم يبق من الدنيا إلا يوم لبعث الله رجلاً من
أهل بيتي يملأها عدلاً كما ملئت جوراً
ثم قال البزار وهذا الحديث لا نعلمه يروى عن عليّ بهذا اللفظ بهذا الحسن عن هذا الإسناد

## [حديث عبد الله بن الحارث بن جزء الزبيدي حول المهديّ المنتظر صلوات الله عليه]

٥٨٤ ـ أخبرني العدل المعمّر محمد بن أبي القاسم بقراءتي عليه بأصبهان الجديد ظاهر باب السور بمدينة بلد [ في ] تحادي والعشرين من شعبان سنة خمس وستين وستمائة ، قال : أنبأنا الشيخ عبد اللطيف بن محمد بن عليّ بن نصلي بخوارزم لم يكن سماعاً ، والشيخ الإسلام شهاب الدين عمر بن محمد سهروردي قدّس الله روحه بحلب ، قال : أنبأنا الشيخ أبو زرعة طاهر بن محمد بن عليّ المقدسيّ ، قال شيخ الإسلام سمعت عليه جميع سنن الإمام ابن ماجة رحمه الله ، قال : أنبأنا أبو منصور محمد بن الحسين بن أحمد العوّامي إجازة إن لم يكن سماعاً ـ وكان الشيخ أبو زرعة محقّقه سماعه [ وبكر كان ] يقرئ عليه كتاب ابن ماجة ، قال : أخبرنا أبو نصيحة القاسم بن أبي المنذر الخطيب ، قال : أنبأنا أبو الحسن عليّ بن إبراهيم بن سلمة ، قال : حدّث الإمام أبو عبد الله محمد بن يزيد بن ماجه القزويني رحمه الله ، قال : حدّثنا حرملة بن يحيى المصري وإبراهيم بن سعيد الجوهري ، قالا : نا أبو صالح عبد الغفّار بن داود الحرّاني ، حدّث بن لهيعة عن أبي زرعة عمرو بن جابر الحضرمي

عن عبد الله بن الحارث بن جزء الزبيدي ، قال : قال رسول الله صلى الله عليه وسلّم : يخرج ناس من المشرق فيوطئون للمهديّ ، يعني سلطانه

---

(١) رواه في كتاب الفتن بعد الرقم ـ (٤٠٨٨) من سننه ، ج٢ ص١٣٦٨

**[ أحاديث جابر بن عبد الله الأنصاري والإمام أمير المؤمنين عليّ بن أبي طالب عليه السلام وعبد الله بن عباس حول المهديّ المنتظَر جعلنا الله فداه وأسعدنا بأيّامه المتشعشعة ]**

٥٨٥ ـ أخبرني الشيخ الصالح صدر الدين إبراهيم ابن الشيخ الإمام عماد الدين محمد ابن شيخ الإسلام شهاب الدين عمر بن محمد السهروردي قدّس الله روحه العزيز ، قلت له : أخبرك الشيخ أبو الحسن عليّ بن عبد الله بن نصر البغدادي إجازة ورواية عن أبي الفضل محمد بن ناصر السلامي إجازة برويته عن الحافظ أبي محمد الحسن بن أحمد السمرقندي إجازة ، قال : حدّثني الشيخ الإمام أبو بكر محمد بن أبي إسحاق إبراهيم بن يعقوب الكلاباذي البخاري رضي الله عنه ، حدّثني محمد بن الحسن بن عليّ ، قال : حدّثنا أبو عبد الله الحسين بن محمد بن أحمد ، قال : حدّثنا إسماعيل بن أبي أويس ، قال : حدّثنا مالك بن أنس ، قال : حدثنا محمد بن المنكدر

عن جابر بن عبد الله قال : قال رسول الله صلى الله عليه وسلم : من أنكر خروج المهديّ فقد كفر بما أُنزل على محمد ، ومن أنكر نزول عيسى فقد كفر ، ومن أنكر خروج الدجّال فقد كفر ، فإن جبرئيل عليه السلام أخبرني بأن الله عزّ وجلّ يقول من لم يؤمن بالقدر خيره وشرّه فليتّخذ ربّاً غيري

٥٨٦ ـ ٥٨٩ أنبأني السيّد الإمام حسام الدين رضيّ الإسلام أحمد بن موسى ابن جعفر بن محمد بن طاووس الحسني رحمه الله ، قال : أنبأنا شيخ الشرف شمس الدين فخار بن معد الموسوي : أخبرني شادان بن جبرائيل القمّي : عن جعفر بن محمد الدوريستي ، عن أبيه ، عن الشيخ الفقيه أبي جعفر محمد بن عليّ بن الحسين بن موسى بن بابويه القمّي ، قال : حدّث جعفر بن محمد بن مسرور ـ رضي الله عنه ـ

---

١) ورد في أول الكتاب ( ص ٢٥ ) وهو حديث ما أنجد ، النبي صلى الله عليه وآله وسلم من وجوه عجيبة من كتاب إكمال الدين ج ١ ، ص ٥٨٦ ، ط ١ ، ص ١٦٧ ، وقد وضعناه بين القوسين مأخوذ منه

قال : حدّث الحسين بن [ محمد بن ] عامر ، عن عمّه عبد الله بن عامر ، عن محمد ابن أبي عمير ، عن أبي حمزة المفضل بن صالح [ عن جابر بن يزيد الجعفي ]

عن جابر بن عبد الله الأنصاري ، قال : قال رسول الله صلى الله عليه وسلم المهديّ من ولدي اسمه اسمي وكنيته كنيتي أشبه الناس بي خَلقاً وخُلُقاً ، تكون له غيبة وحيرة يضلّ عنها الأمم [1] ثمّ يقبل كالشهاب الثاقب يملؤها عدلاً وقسطاً كما ملئت جوراً وظلماً .

[ وبالإسناد المتقدم ] إلى ابن بابويه [2] قال : حدّث عبد الواحد بن محمد بن عبدوس العطّار النيسابوري [ قال : حدّثنا عليّ بن محمد بن قتيبة النيسابوري ، قال حدّثنا حمدان بن سليمان النيسابوري ] عن محمد بن إسماعيل بن بزيع ، عن صالح ابن عقبة ، عن أبيه ، عن أبي جعفر محمد بن عليّ الباقر ، عن أبيه سيّد العابدين عليّ بن الحسين ، عن أبيه سيّد الشهداء الحسين بن عليّ بن أبي طالب ، عن أبيه سيّد الأوصياء أمير المؤمنين عليّ بن أبي طالب رضوان الله عليهم أجمعين ، قال

قال رسول الله صلى الله عليه وسلم : المهديّ من ولدي تكون له غيبة وحيرة تضلّ فيها الأمم ، يأتي بدحيرة لأنبياء [3] عليهم السلام فيملأها عدلاً وقسطاً كما ملئت جوراً وظلماً .

وبهذا الإسناد [ الذي مرّ آنفاً ] عن أمير المؤمنين عليه السلام والإكرام قال قال رسول الله صلى الله عليه وسلّم : أفضل العبادة انتظار الفرج

وبالإسناد [ المتقدّم ] إلى ابن بابويه [ قال : ] حدّثنا محمد بن موسى بن المتوكّل رحمه الله ، قال : حدّثنا محمد بن أبي عبد الله الكوفي ، قال : حدّث محمد بن إسماعيل ، عن عليّ بن عثمان ، عن محمد بن الفرات ، عن ثابت بن دينار ، عن سعيد ابن جبير

عن ابن عباس قال : قال رسول الله صلى الله عليه وسلم : إنّ عليّ بن أبي طالب

---

(١) كذا في مخطوطة طهران من فرائد السمطين ، وفي المطبوعة المقدمة من كتاب إكمال الدين : تكون له غيبة وحيرة تضلّ فيها الأمم .

(٢) رواه مع الذي في الحديث ( ٥ ) وما بعده من الباب ( ٢٥ ) من كتاب إكمال الدين ج١ ، ص٢٨٧ ، وقد وضعنا بين المعقوفات ما استدرك منه ، وبعضٌ كان في أصل نسخيات صححناها عليه

(٣) كذا في الأصل الحاكي والمحكي عنه

مام أمتي وخليفتي عليهم من بعدي ومن ولده القائم المنتظر الذي علأ الله به الأرض عدلاً وقسطاً كما ملئت ظلماً وجوراً والذي بعثني بالحق بشيراً بل الناس على القول [ منه ] في زمان غيبته لاعتبر من يكفرت الأحمر

فقام إليه جابر بن عبد الله الأنصاري فقال يا رسول الله وللقائم من ولدك غيبة قال إي وربي ليمحّص الله [ به ] الذين آمنوا ويمحق الكافرين

يا جابر إن هذا الأمر من أمر الله وسرّ من سرّ الله ، معلوم مكتوبٌ عن عباده[1] فإياك والشكّ فيه فإن الشكّ في أمر الله كفر .

## [ ما ورد عن الإمام الرضا عليّ بن موسى عليهما السلام في البشارة بظهور المهديّ المنتظر وإشراق الدنيا بنوره وسعادة العالمين في أيامه المجموده ]

٥٩٠ ـ أخبرنا السيّد الإمام المعظّم العالم نقيّ السلف الصالح شرف الدين أبو جعفر الأشرف بن محمد بن جعفر الحسني عند نهي النحوي اللّغوي ببغداد قدس الله روحه سنة خمس وسبعين وستّ مائة قال أخبرنا الإمام منتجب الدين علي بن عبيد الله بن الحسين بن بابويه القمّي الرازي ، عن السيّد أبي محمد شمس الشرف بن عليّ بن محمد الحسني سنة تسع ، عن الشيخ مؤيّد بن محمد عبد الرحمن بن محمد بن الحسين السوري الحرعي ، عن شيخ أبي الفضل محمد بن الحسين بن سعد القمّي المجاور بمشهد الغري عن الشيخ عليّ بن محمد بن عليّ بحتر صاحب كتاب ، عن أبي جعفر محمد بن عليّ بن بابويه حدّثنا أحمد بن زياد بن جعفر الهمداني حدّثنا عليّ بن إبراهيم ، عن أبيه عن عليّ بن سعيد عن الحسين بن خالد ، قال :

قال عليّ بن موسى الرضا عليهما السلام لا دين لمن لا ورع له ، ولا إيمان لمن لا تقيّة له ، وإن أكرمكم عند الله أتقاكم أي أعملكم بالتقيّة

---

١ ـ [illegible] وفي نسخة مطبوعة [illegible] كمال الدين [illegible] عنوان عبد الله ،
٢ ـ [illegible] في نسخة [illegible] ( ٣٥٤ ) من كتاب كمال الدين [illegible] ص ٣٧١

فقيل إلى متى يا ابن رسول الله ؟ قال إلى يوم الوقت المعلوم وهو يوم خروج قائمنا ، فمن مرد التقيّة قبل خروج قائمنا فليس منّا .

فقيل له يا ابن رسول الله ومن القائم منكم أهل البيت ؟ قال الرابع من ولدي ابن سيّدة الإماء يطهّر الله به الأرض من كل جور ، ويقدّسها من كل ظلم ، وهو الذي يشكّ الناس في ولادته ، وهو صاحب الغيبة قبل خروجه ، فاذا خرج أشرقت الأرض بنوره ، ووضع ميزان العدل بين الناس فلا يظلم أحد أحداً

وهو الذي تطوى له الأرض ولا تكون له ظلّ وهو الذي ينادي مناد من السماء يسمعه الله جميع أهل الأرض بالدعاء إليه ، يقول ، ألا إنّ حجّة الله قد ظهر عند بيت الله فاتّبعوه فإنّ الحقّ فيه ومعه ، وهو قول الله عزّ وجلّ « إن نشأ ننزّل عليهم من السماء آية فظلّت أعناقهم لها خاضعين » ( ٤/الشعراء ٢٦ )

٥٩١ ـ ( وبالسند المتقدم عن محمد بن عليّ بن بابويه قال ) حدّثنا أحمد ابن زياد ـ وعنه حدّثنا أحمد بن زياد بن جعفر الهمداني ـ حدّثنا علي بن إبراهيم بن هاشم ، عن أبيه ، عن عبد السلام بن صالح الهروي ، قال

سمعت دعبل بن عليّ الخزاعي يقول أنشدت مولاي الرضا عليه السلام قصيدتي التي أوّلها :

مدارس آيات خلت من تلاوة
فلما انتهيت إلى قولي :

خروج إمام لا محالة خارج ... يقوم على اسم الله والبركات
يميّز فينا كل حقّ وباطل ... ويجزي على النعماء والنقمات

بكى [ الإمام ] الرضا عليه السلام بكاءاً شديداً ثم رفع رأسه إليّ فقال يا خزاعي نطق روح القدس على لسانك بهذين البيتين ، فهل تدري من هذا الإمام ؟ ومتى يقوم ؟ قلت لا يا مولاي إلاّ أنّي سمعت بخروج إمام منكم يطهّر الأرض من الفساد ويملأها عدلاً ، فقال يا دعبل الإمام بعدي محمد ابني وبعد محمد ابنه عليّ ، وبعد عليّ

منه الحسن ، وبعد الحسن منه حجّته القائم المنتظر في غيبته المطاع في ظهوره[1] لو لم يبق من الدنيا إلاّ يوم واحد لطوّل الله ذلك اليوم حتّى يخرج فيملأها عدلاً كما ملئت جوراً .

وأمّا متى ؟ فإخبار عن الوقت . فقد حدّثني أبي عن جدّي عن أبيه ، عن آبائه عن عليّ عليه السلام [ أنّ النبيّ صلى الله عليه وآله وسلم ] (٢) قيل له : متى يخرج القائم من ذرّيّتك ؟ فقال : مثله كمثل الساعة لا يجليها لوقتها إلاّ هو (٣) ثقلت في السموات والأرض لا تأتيكم إلاّ بغتة » [ ١٨٧/ الأعراف : ٧ ] (٣)

**[ أحاديث أخر عن حبر الأمّة عبد الله بن العبّاس حول الإمام المهديّ صلوات الله وسلامه عليه . ]**

٥٩٢ ـ أخبرنا شيخنا العلامة أبو عمرو عثمان بن دقاق رحمه الله بقراءتي عليه بسمرقند ـ ليلة السبت الرابع والعشرين من صفر سنة أربع وسبعين وستّ مأة ـ قلت له : أخبرك الإمام مجد الدين عبد الحميد بن محمد بن إبراهيم الحوروي إجازة وفوق ذلك ، قال : أنبأنا الإمام الحافظ أبو العلاء الحسن بن أحمد بن الحسن العطّار الهمداني رحمه الله ، قال : أنبأنا المقرئ أبو علي الحسن بن أحمد بن الحسن الحدّاد الإصبهاني .

وأنبأني عنه عن الشيخ منهم المقرئ كمال الدين أبو الفرج عبد الرحمن بن عبد اللطيف بن محمد بن وريدة المكبّر أنبأنا جامع بعض الشروف ببغداد ، وشمس الدين يوسف بن محمد بن عليّ بن سرور الوكيل . وروايتهما عن الشيخ أبي حفص

---

(١) ما بين معقوفين قد سقط من أصلي ، وأخذناه من كتاب عيون الأخبار وكمال الدين

(٢) هذا هو الظاهر بقرائن المقام (٦٦) من كتاب عيون أخبار الرضا عليه السلام ج٢ ص٢٧١ ، وفي أصلي : فأنا هو عزّ وجلّ ، وفي أكثر نسخ كتاب كمال الدين : فإنّ الله عزّ وجلّ .

(٣) وهذا هو الحديث (٣٥) من الباب (٦٦) من كتاب عيون أخبار الرضا عليه السلام ج٢ ص٢٧١

عمر بن محمد بن معمّر بن طبرزد بإجازته والشيخان نجم الدين عبد العزيز بن عبد المنعم بن عليّ بن نصر الخوافي كتابة ، ومحيي الدين عبد المجيد بن أحمد بن أبي البركات الحربي مروياته عن أبي الفرج محمد بن هبة الله بن كامل الوكيل بإجازته ، قالا : أخبرنا أبو القاسم زاهر بن أبي عبد الرحمن طاهر بن محمد الشحامي إجازة ، وقال : أنبأنا به مخرمش أبو المعالي عبد الملك بن الإمام أبي محمد عبد الله ابن يوسف الجويني رحمهم الله إجازة ، قال : حدّثنا أبو بكر محمد بن عليّ بن خشيش حدّثنا محمد بن هارون بن حسو ، حدّثنا ابن بشر الدهشي حدّثنا عبد الله بن معاذ حدّثنا حماد بن يزيد البصري عن محمد بن إبراهيم الإمام حدّثنا أنس بن حكيم المصيصي أخو المؤمن حدّثه عن أبيه ، عن جده

عن عبد الله بن العباس رضي الله عنهما قال : قال رسول الله صلى الله عليه وسلم لن تهلك أمة أنا أولها وعيسى بن مريم في آخرها والمهديّ في وسطها[1]

[ و ] روى هذا الحديث الحاكم أبو عبد الله محمد بن عبد الله في تاريخ الحافظ رحمه الله في ترجمة [ ساقطة ] من مصنفه

٥٩٣ ـ أخبرني الشيخان نجم الدين محمد بن محمود بن أبي القاسم البديري ، ونجم الدين أبو عبد الله بن حسن بن عبد الله رحمهما الله إجازة قالا : أنبأنا الشيخ مجد الدين أبو سعد عبد الله بن الصفّار النيسابوري كتابة ، أنبأنا جدّتي لأمي أبو نصر

---

(١) لفظ هذا هو الصواب ، وفي أصلي : « خالد بن يزيد الشيرازي » .
والحديث رواه أيضاً ابن الخازن تحت الرقم ( ٤٤٨ ) من منتقيه ص٣٩٥ ، قال
أخبرنا أحمد بن محمد بن عبد الوهاب بن طاوس البزاز قراءة عليه من لفظه ـ في جامع واسط سنة خمس وثلاثين وأربع مائة ـ حدثنا به محمد عبد الله بن يحيى بن موسى الحسيني ، حدثنا أحمد بن صبيح حدثنا أبو الطيب أحمد بن عبد الله الدوري بمنبج كتبه حدثنا بدل بن محبر حدثنا خالد بن يزيد العجلي عن محمد بن إبراهيم الهاشمي عن أبي جعفر [ محصور ] عن أبيه عن ابن عباس قال قال رسول الله صلى الله عليه وآله : كيف يهلك الله أمتي أنا في أولها وعيسى بن مريم في آخرها والمهدي من ولدي في وسطها
ورواه في الحديث عن الباب ( ٢ ) من كتاب عبد الملك بن عبد الكريم الشافعي الحافظ عن أبي نعيم في كتاب حلية المهتدي وعقد كنز العمال ج٧ ص١٨٧ ، وفي ج٨ ص٢١٨ وفي منتخب كنز العمال ، بهامش مسند أحمد ج٦ ص٣٠

(٢) ولفظ آخره الذي في هذا الحديث وهو سياقه عن سبطه عن جبل المهدي وسطاً وعيسى آخراً فإني لم أكن متمكناً من تحقيق ما هنا من بأس وسعي وجهدي حول تحقيق هذا المقام

٥٩٣ ـ ( الحديث رواه أيضاً ابن عساكر في ترجمة أحمد بن محمد بن عبد الله من تاريخ دمشق ج٢ ص١٩٢ ـ وفي تهذيبه ج٢ ص٦٢ ـ قال

عبد الرحيم بن الأستاذ أبي القاسم عبد الكريم بن هوازن القشيري رحمة الله عليهم إجازة ، أنبأ الإمام أبو بكر أحمد بن الحسين الحافظ البيهقي ، أنبأ الحاكم أبو عبد الله محمد بن عبد الله الربيع ، قال : أنبأنا أبو زكريا العنبري ، حدثنا محمد بن عمر ، قرأت على الحسن بن جرير الصوري ، عن عليّ بن هاشم ، أنبأنا خالد بن يزيد ، حدثنا محمد بن إبراهيم :

أنّ أمير المؤمنين المهديّ حدثه ، عن أبيه ، عن ابن عباس ، قال : قال رسول الله صلى الله عليه وسلم كيف بك أمّة أنا في أوّلها وعيسى في آخرها والمهديّ من أهل بيتي في وسطها .

---

= كتب إليّ أبو طالب الحسين بن محمد بن علي الزينبي وحدثنا أبو طاهر إبراهيم بن الحسن الفقيه عنه ـ أنبأنا أبو القاسم عليّ بن الحسن بن علي التنوخي ، أنبأنا أبو الحسين محمد بن المظفّر بن موسى من لفظه ، أنبأنا أبو بكر أحمد بن محمد بن عبيد الله الهاشمي ، العنبري ظاهر بن عليّ ، أنبأنا عليّ بن هاشم ، أنبأنا بي الهيثم ، أنبأنا محمد بن إبراهيم ابن أخي المؤمن أنا جعفر حدثه ، عن أبيه عن ابن عباس [قال] إن رسول الله صلى الله عليه وسلم قال كيف بك أمة أنا في أولها وعيسى في آخرها ، والمهدي في وسطها

[ أبيات لأمير المؤمنين عليه السلام في التوصية بالصبر وانتظار الفرج ، وعدم اليأس وقطع الرجاء من هجوم المكاره وسيطان المصائب في فناء المؤمنين ]

٥٩٤ ـ أنبأني الشيخ السند أبو علي الحسن بن علي بن أبي بكر ابن يونس بن الحلال ـ أحلّه الله محلّ في دار الخلال أرفع المحلّ وأوسع المحلّ ـ كتابة وشفاهاً بمحروسة دمشق سقاها الله صوب صوبه وحماها ، وبقصبه وعوده حرسها وتولاها في شهور سنة خمس وتسعين وستّ مأة ، قال أنبأه الشيخ الفقيه أبو غالب خليل بن نصر بن عقيل الصوفي سماعاً عليه بقراءته أحمد بن محمود الجوهري في شعبان سنة تسع وثلاثين وستّ مأة ، قال أنبأنا الشيخ أبو الفرج يحيى بن محمود بن سعد الثقفي سماعاً عليه ، أنبأه أبو علي الحسن بن أحمد بن الحسن الحدّاد قراءة عليه وأنا حاضر أسمع ، أنبأه أبو نعيم أحمد بن عبد الله بن أحمد الإصبهاني رحمه الله ، قال حدّثنا أبو الحسن أحمد بن القاسم [ بن ] الريان المصري المعروف بالملكي[1] بالبصرة في نهر دبيس قراءة عليه في صفر سنة سبع وخمسين وثلاث مأة ، فأقرّ به ، قال حدّثنا أحمد بن إسحاق بن إبراهيم [ بن ] سبط بن شريط أبو جعفر [الأشجعي]

---

(١) ورواه أيضاً الخطيب البغدادي بسنده عنه

كما رواه عنه ابن عساكر في الحديث (١٣١٢) من ترجمة أمير المؤمنين عليه السلام من تاريخ دمشق ج٣ ص٢٤٩ ط١ ، قال

أخبرنا أبو بكر محمد بن عبد الباقي ، أنبأنا أبو بكر الخطيب ، أنبأنا أبو الحسن علي بن يحيى بن جعفر بن عبد كويه ، أنبأنا أبو الحسن أحمد بن القاسم بن الريان المصري

وذكر ونعتاه بما المتوفى مأخوذ منه

والحديث رواه أيضاً قرة بن أياس المحابي المترجم في كتاب الإصابة ج٣ ص ١٣٢

كما رواه بسنده عنه أبو نعيم الإصبهاني في ترجمه قحذم من اخبار إصبهان ج١ ص١٦٥ ، قال

حدثنا محمد بن الفضل بن قديد حدثنا الحسن بن يوسف بن سعيد المصري ، حدثنا محمد بن يحيى ابن الفطر المخزومي ، حدثنا داوود بن المبرّز بن قحذم ، عن أبيه قحذم بن سليمان

عن معاوية بن قرة ، عن أبيه ، قال قال رسول الله صلى الله عليه وسلم لتملأنّ الأرض جوراً وظلماً فإذا ملئت جوراً وظلماً بعث الله رجلاً مني اسمه اسمي فيملأها قسطاً وعدلاً كما ملئت جوراً وظلماً

عصر سنة إثنى وسبعين ومائتين قال

حدثني أبي إسحاق بن إبراهيم بن سبط [عن أبيه] عن جدّه سبط بن شريط، قال قال عليّ بن أبي طالب عليه السلام

| | |
|---|---|
| إذا اشتملت عـلى اليأس القلوب | وضاق لما به الصدر الرحيب |
| وأوطـأ مكـاره واطمأنت | وأرست في أماكنها الخطوب |
| ولـم ير لانكشاف الضـرّ وجه | ولا أحـى بحيلتـه الأريب |
| أتاك عـلى منوط منـك عون | تجيء به القريب المستجيب |
| وكـل الحادثـات إذا تناهت | فموصـول بـه الفـرج القريب |

[قال المؤلف] وافى تمام هذا الكتاب بحمد الله الملك الوهّاب في ذكر الفرج المنتظر في جميع الأبواب، والغوث المرجوّ لانكشاف العموم، وانقشاع ضباب الأوصاب والأنصاب في الدنيا ويوم الحساب.

ونجز الفراغ من نظم هذه الفرائد في سلك الإنتخاب وكتبه وتحريره بعون الله تعالى وحسن تيسيره في شهر الله الأصبّ وحسب سنة ستّ عشرة وسبع مائة

[وقد حصل الفراغ من تأليفه في التاريخ المذكور] بحمد الله الغفير إلى رحمته إبراهيم بن محمد بن المؤيّد الحمّوئي عفى الله عنه ورضي عن سلفه، وهو يقول

أحمدك أنهمّ يا مفرّج الكروب، ومعرّج القلوب - ومروّح السرائر ومنوّر الضمائر، وكاشف الدواهي العظام، وعامر المصدّرات من الحوادر والآثام[1] في الذب ودر السلام بولايه محمد وآله الكرام عليه وعليهم الصلاة والسلام ما درّ بارقٌ وسحّ غمامٌ، وباح قمريٌ وهدل حمامٌ - على توفيقك هذا العبد الضعيف - الحائص في لجج الطغيان والخابط في ورطات الجهالة، السائح في مهامه الحيرة وتيسيره الحسناء على سنّح الضلالة[2] - لاستخراج دُرَر هذه الفضائل من قاموس الأخبار، ورصفها في سمط الأبيات[3]

وأشكرك [ألهم] على هذه النعمة التي خصصتني من منّك ونعمك، فإن

(١) كذا في أصل من مخطوطة ظهرت والمطبوعات: الطوارق والطوارق

(٢) كذا - على وزن عيد - جمع شيده: الفلاة من الأرض، وجمع بعضهم على شيدان والسنح - كرمح - وسط الشيء، وهذا رسم الخط من أصل كان غامضاً

(٣) قاموس الأخبار: بحر، وجواهر اللغة والرصف: كرصف: نظم الشيء، وهم جعله في بعض الآخر والسمط: كحبر: الخيط الذي تنظم فيه اللؤلؤ ونحوها

[ منك ] جميع الآلاء والمنح والهبات

هرَوَ اللهمَّ ما عرض في قلوبنا من محبة عبادك المعصومين وأئمتنا الطاهرين بسحائب المزيد [1] وأجرهم شفاعتهم على الصراط الممدود ، وأجرنا بولايتهم من عذاب السعير ، وهول يوم الوعيد بمعرفة الموعود . وظلّل يوم العرض الأكبر تحت لوائهم المعقود ، وأوردنا بركتهم ونشر دلالتهم حوض نبيّك المصطفى محمد صاحب المقام المحمود صلوات الله عليه وعلى آله ـ الكوثر المورود ، وأحبب على متابعتهم ، وأمتنا على محبتهم واحشرنا في القبر بولايتهم ، واحشرنا بفضلك في زمرتهم واسقط عنا يوم القيامة ظلّ رحمتهم ، وأدخل شفاعتهم مدخل صدق إنك حميد مجيد ، واعفُ عنّا بكرمك مكرمةً لولايتهم [فإنك رحيم ودود[2] .]

يا ربِّ سهّل زيارتي مشهدهم ... فإن روحي تهوى ذلك الطيبا
يا ربِّ صيّر حياتي في محبتهم ... ومحشري معهم آمين آمينا

والحمد لله ربِّ العالمين ، والصلاة والسلام على خير خلقه محمد وآله ومطهر حقه محمد وأهل بيته الطيبين الطاهرين أجمعين[3]

---

(١) السحائب ـ جمع سحابة ـ الغيم

(٢) بين قوله « بولايتهم » وقوله « فإنك رحيم ودود » كان في نسخة طهران بياض صغير لعلها كلمات غير بينة

(٣) قال كاتب النسخة ومحققها : وانا فرغت من اكمال تصحيح السمط الثاني هذا ـ عندما تقدمت قليلا من عشرة ، كنت في سنة ( ١٣٩٧ ) ـ في يوم وليال آخرها ليلة الاثنين الخامس من شهر رمضان المبارك من العام ( ١٣٩٩ ) في بيتي في هذه البلدة ، فلله الحمد والمنة وجميع خواصم المؤمنين من الزلازل والقلاقل بحق محمد وآله الطيبين الطاهرين

وقد تصدت لتشكيله وطبعه في العام الثاني من منة التصحيح والإنتصار في أوائل شهر صفر المظفر من العام ( ١٤ ) الهجري ، وفرغنا من اكمال التصحيح في اواخر شهر جمادي الاولى من العام ، فالحمد لله الذي هدانا لهذا وما كنا لنهتدي لولا أن هدانا الله

# الفتن والملاحم

**الحافظ عماد الدين، ابو الفداء، اسماعيل بن عمر بن كثير**
**ابن الخطيب القرشي ، البصروي ، الدمشقي**
**الشافعي المعروف بـ « ابن كثير »**

( ٧٠١ - ٧٧٤ )

محدث ، مؤرخ ، مفسر ، فقيه

ولد بمجدل من عمل بصرى الشام ، ثم نقل مع اسرته الى دمشق سنة ٧٠٦ ، ونشأ بها وتخرج بيوسف بن عبد الرحمن المزي (متوفى ٧٤١) وصاهره ولازمه و اخذ عن ابن تيمية ، وكانت له خصوصية به ومفاضلة عنه واتبع له في كثير من ارائه ، وتوفي سنة ٧٤٨ سندا للحديث في مشيخة ام صالح بعد موت الذهبي ، ثم ولي مشيخة دار الحديث الاشرفية بعد موت السبكي و كفي بمرتبته مؤنة ، وترجم له ابن حجر في ترجمته بعد ذكر مشايخه وتلامذته [ قال الذهبي في المعجم المختص الامام المفتي المحدث البارع ، فقيه مفسر محدث متقن مفسر]

له تصانيف كثيرة نافعة انتشر في حياته ، وطبع كثير منها بمصر ودمشق واليك بعض ماوصلت منها :

« البداية و النهاية » طبع في ١٤ مجلداً ، في التاريخ على نسق الكامل لابن الاثير ، انتهى فيه الى حوادث سنة ٧٦٧ ، « شرح صحيح البخاري » لم يكمله ، «طبقات الشافعية» «تفسير القرآن الكريم» طبع في عشرة اجزاء «جامع

المسانيد » في رواه الحديث ، ثمان مجلدات ، « الاجتهاد في طلب الجهاد »
« لدعاة المحتاج لى معرفه علوم الحديث » مصطلح

ومنها كتاب « النهاية » او « الفتن و الملاحم » في مجلدين ضخمين - تحقيق الدكتور ناصر محمد الغريبي ، الاستاذ بالازهر سنة ١٣٨٨ بالقاهرة

وقد ورد البحث في هذا الكتاب بحثاً حول حديث المهدي المنتظر بعنوان « فصل في ذكر السيد الذي يكون في آخر الزمان

ولما كان هذا الكتاب من اعلام التاريخ و التفسير و الحديث وقد اشتمل على حديث المهدي وتصحيحه فانه فوق شأن سائر الكتب و [illegible] والمحدثين حجة على جواز العمل بالفصل المذكور في هذا الكتاب من موسوعة الامام المهدي « ع » .

[illegible] ٣٧٣ ، ٣٨٤ [illegible]
٢٣١/٦ ، طبقات المفسرين للشمس الداودي [illegible]
٢٢٨-١٩ ، ٢٨ ومواضع اخرى [illegible]
٢٠٨/٣ ، ضعفاء العقيلي ٢/ ٥ ، الاعلام [illegible]
٣١٧/١-٣١٨ ، معجم المؤلفين ٢٨٣/٢ .

# كتاب النهاية

## أو

# الفتن والملاحم

للإمام أبي الفداء إسماعيل بن كثير

٧٠١ — ٧٧٤ هـ

تحقيق

الدكتور طه محمد الزيني

أستاذ بالأزهر

الجزء الأول

الطبعة الأولى

يطلب من :
دار الكتب الحديثة
١١ شارع الجمهورية تليفون ٧٦١٠٧
صاحبه توفيق محمد عيسى

## فصل فى ذكر المهدى الذى يكون فى آخر الزمان

وهو أحد الخلفاء الراشدين ، والأئمة المهديين وليس هو المنتظر الذى ترجمه الرافضة وترتجى ظهوره من سرداب سامرا ، فإن ذلك مالا حقيقة له ، ولا عين ، ولا أثر ، ويزعمون أنه محمد بن الحسن العسكرى ، وأنه دخل

---

(١) القلفة ، ما ارتفع من الأرض ، وما انحط منها ، صد ، ومسيل الماء ، وما انبسط من فوهة الوادى ، واسطه المرتفعة من الأرض ، والجمع قلعات وتلاع . ويقال فلان لا يجمع قلعة نظمه . إذا كان دليلا حقيرا

(٢) يستعتب ، يترضى عما أساءه فى الدنيا .

(٣) الشرط ، جمع شرطى ، وهو رسول الحاكم الذى يحضر له من يعنيه . وبيع الحكم تولية الحكام بالرشوة.

السرداب وغيره حسنٌ صحيح ، وأما ما ذكره فقد تظافرت به الأحاديث المروية عن رسول الله صلى الله عليه وسلم أنه يكون في آخر الدهر ، وأشهر صوره يكون قبل نزول عيسى بن مريم ، كما دلت على ذلك الأحاديث

قال الإمام أحمد بن حنبل رحمه الله حدثنا حجاج ، وأبو نعيم ، قالا حدثنا فطر ، عن القاسم[1] بن أبي بزة ، عن أبي الطفيل ، قال حجاج سمعت عبد الله قال رسول الله صلى الله عليه وسلم - لو لم يبق من الدنيا إلا يوم لبعث الله رجلا منا يملؤها عدلا ، كما ملئت جورا ، وقال أبو نعيم ، رجل مني ، وقال مرة يذكره عن حسنه ، عن أبي الطفيل ، عن علي ، عن النبي - صلى الله عليه وسلم ، ورواه أبو داود[2] ، عن عثمان بن أبي شيبة ، عن أبي نعيم الفضل بن دكين ، وقال الإمام أحمد حدثنا فضل بن دكين ، حدثنا ياسين المعلم ، عن إبراهيم بن محمد بن الحنفية ، عن أبيه ، عن علي ، قال قال رسول الله صلى الله عليه وسلم - يدي من أهل بيتي يواطئ اسمه اسمي ، ورواه ابن ماجه[3] عن عثمان بن أبي شيبة ، عن أبي داود الحفري ، عن ياسين المعلم ، وليس هو ياسين بن معاذ ، الزيات ضعيف ، وياسين المعلم هذا أوثق منه ، قال أبو داود ، حدثنا ، عن هارون بن المغيرة ، حدثنا عمرو بن أبي قيس ، عن شعيب بن خالد ، عن أبي إسحاق ، قال : قال علي ، ونظر إلى ابنه الحسن ، فقال : إن ابني هذا سيد ، كما سماه رسول الله صلى الله عليه وسلم ، وسيخرج من صلبه رجل يسمى باسم نبيكم صلى الله عليه وسلم ، شبيه في الخلق ولا شبيه له في الخلق ثم ذكر قصة ملأ الأرض عدلا[4] وقد عقد أبو داود السجستاني رحمه الله كتاب المهدي مفرداً في مصنفه ، وأورد في صدره حديث جابر بن سمرة ، عن رسول الله - صلى الله عليه وسلم - : لا يزال هذا الدين قائما حتى يكون عليكم اثنا عشر خليفة كلهم تجتمع عليه الأمة ، وفي رواية « لا يزال هذا الدين عزيزا إلى اثني عشر خليفة فقال فكبر الناس ، وضجوا ، ثم قال كلمة خفيه ، قلت لأبي ما قال ؟ قال ، كلهم من قريش[5] ، وفي رواية قال فقام رجل فقال يا أبتاه قريش ، فقالوا ثم يكون ماذا ؟ قال : ثم تكون

---

(١) القاسم بن أبي بزة من صغار التابعين .

(٢) مختصر سنن أبي داود للمنذري جـ ٦ ص ١٥٩ كتاب المهدي وفيه « رجلا من أهل بيتي » بدلا من « رجلا منا »

(٣) سنن ابن ماجه جـ ٢ ص ١٣٦٧ باب خروج المهدي الحديث رقم ٤٠٨٥ .

(٤) مختصر سنن أبي داود جـ ٦ ص ١٦٢ كتاب المهدي الحديث رقم ٤١٢١ ، وفيه كما سماه النبي صلى الله عليه وسلم بدل ( رسول الله )

(٥) مختصر سنن أبي داود جـ ٦ ص ١٥٨ الحديث رقم ٤١١١ .

الهروي ، ثم رواه أبو داود من حديث سفيان الثوري ، وأبي بكر بن عياش ، وزهير ، وقيس ، وفطر ، ومحمد بن عبيد كلهم عن عاصم بن أبي النجود ، وهو ابن بهدلة ، عن زر بن حبيش ، عن عبد الله ، هو ابن مسعود ، عن النبي صلى الله عليه وسلم قال « لو لم يبق من الدنيا إلا يوم ، قال يزيد (١) : طول الله (٢) ذلك اليوم ، ثم اتفقوا (٣) حتى يبعث فيه رجلاً مني ، أو من أهل بيتي ، يواطئ (٤) اسمه اسمي ، واسم أبيه اسم أبي ، زاد في حديث قطر « يملأ الأرض قسطاً وعدلاً ، كما ملئت جوراً وظلماً (٥) » ، وقال في حديث سفيان : لا تذهب أو لا تنقضي الدنيا حتى يملك العرب رجل من أهل بيتي ، يواطئ اسمه اسمي (٦) ، وهكذا رواه أحمد ، عن عمرو بن عبيد ، وعن سفيان بن عيينة ، ومن حديث سفيان الثوري ، كلهم عن عاصم به ، ورواه الترمذي من حديث السفيانين (٧) به وقال حسن صحيح ، قلت الترمذي وفي الباب عن علي ، وأبي سعيد ، وأم سلمة ، وأبي هريرة ، ثم قال الترمذي حدثنا عبد الجبار ، بن العلاء العطار (٨) ، بن عبد الجبار ، حدثنا سفيان بن عيينة ، عن عاصم ، عن زر ، عن عبد الله ، عن النبي - صلى الله عليه وسلم - قال « نبي من أهل بيتي يواطئ اسمه اسمي ، قال عاصم ، وأخبرني أبو عاصم (صالح) عن أبي هريرة ، قال لو لم يبق من الدنيا إلا يوم لطول الله ذلك اليوم حتى يبعث (٩) » ، هذا حديث حسن صحيح ، وقال أبو داود حدثنا سهل بن تمام بن بزيع ، حدثنا عمران القطان ، عن قتادة ، عن نصر ، عن أبي سعيد ، قال قال رسول الله - صلى الله عليه وسلم - « المهدي مني ، أجلى الجبهة (١٠) ، أقنى الأنف ، يملأ الأرض

---

(١) في سنن أبي داود بعد زائدة ، وهو ابن عامة » .

(٢) لفظ الجلالة ساقط من نسخة هذا الأصل .

(٣) يعني الرواة .

(٤) يواطئ : يوافق ويشابه .

(٥) مختصر سنن أبي داود جـ٦ ص١٥٩ كتاب المهدي الحديث رقم ٤١١٣ ، وفيه « زاد في حديث قطر وهو ابن خليفة » بدل زاد في الحديث قطر .

(٦) المرجع السابق .

(٧) السفيانان هما سفيان بن عيينة ، وسفيان الثوري .

(٨) ما بين القوسين ساقط من نسخة هذا الأصل .

(٩) سنن الترمذي جـ ٢ ص ٣٦ أبواب الفتن باب ما جاء في المهدي

(١٠) أجلى الجبهة : منحسر الشعر الذي على مقدمة رأسه أو صفحة تقدم شعر رأسه ، وأجل الجبهة معناه واضح الجبهة واسعها . وأقنى الأنف محدود به ارتفع وسطه سابغ طرفه

قسطاً وعدلاً ، كما ملئت جوراً وظلماً ، يملك سبع سنين (١) ، وقال أبو داود : حدثنا أحمد بن إبراهيم ، حدثنا عبد الله بن جعفر ، الرقي أبو الوليد ، المخرمي بن عمر ، عن زياد بن سنان ، عن علي بن نفيل ، عن سعيد بن المسيب ، عن أم سلمة قالت سمعت (٢) رسول الله - صلى الله عليه وسلم يقول : « المهدي من عترتي ، من ولد فاطمة (٣) ، قال عبد الله بن جعفر : سمعت أبا الوليد ، يثني على ابن نفيل ، ويذكر منه صلاحاً ، ورواه ابن ماجه ، عن أبي بكر بن أبي شيبة ، عن أحمد بن عبد الملك ، عن أبي الوليد ، الرقي ، عن زياد بن سنان ، به ، وقال أبو داود : حدثنا محمد بن المثنى ، حدثنا معاذ بن هشام ، حدثني أبي ، عن قتادة ، عن صالح أبي الخليل ، عن صاحب له ، عن أم سلمة ، زوج النبي - صلى الله عليه وسلم - قالت : يكون اختلاف عند موت خليفة (٤) فيخرج رجل من أهل المدينة هارباً إلى مكة ، فيأتيه ناس من أهل مكة ، فيخرجونه ، وهو كاره ، فيبايعونه بين الركن والمقام ، ويبعث إليه بعث من الشام فيخسف بهم بالبيداء ، بين مكة والمدينة ، فإذا رأى الناس ذلك أتاه أبدال (٥) الشام وعصائب (٦) أهل العراق ، فبايعوه ، ثم ينشأ رجل من قريش أخواله كلب (٧) ، فيبعث إليهم بعثاً ، فيظهرون عليهم ، وذلك بعث كلب ، والخيبة لمن لم يشهد غنيمة كلب ، فيقسم المال ، ويعمل في الناس بسنة نبيهم صلى الله عليه وسلم ، ويلقي الإسلام بجرانه (٨) إلى الأرض ، فيلبث سبع سنين ، ثم يتوفى ، ويصلي عليه المسلمون (٩) ، وقال أبو داود : قال هارون يعني ابن المغيرة :

---

(١) مختصر سنن أبي داود ج ٦ ص ١٦٠ كتاب المهدي حديث رقم ٤١١٦ .

(٢) في هذا الأصل قال بدل قالت وهو تصحيف .

(٣) مختصر سنن أبي داود للمنذري ج ٦ ص ١٥٩ كتاب المهدي حديث رقم ٤١١٥ .

(٤) صفحة عند موت خليفة ، أبو داود ص ١٦١ .

(٥) الأبدال : جمع بدل بكسر الباء وسكون الدال ، وبفتح الباء والدال وهو الشريف الكريم ، والأبدال قوم يقيم الله تعالى بهم الأرض ، وهم سبعون ، أربعون بالشام ، وثلاثون بغيرها ، لا يموت أحدهم إلا قام مقامه آخر من سائر الناس .

(٦) العصائب : جمع عصابة وهم الجماعة من العشرة إلى الأربعين ، والمراد هنا جماعات أهل العراق الذين يلتفون حوله .

(٧) كلب : قبيلة معروفة من قبائل العرب ، وفي العرب : بنو كلاب وبنو كلب ، وبنو أكلب ، وهو كلبة ، وكلها قبائل عربية معروفة .

(٨) الجران : الصدر ، ويقال : ألقى الإسلام بجرانه بمعنى ثبت واستقر .

(٩) مختصر سنن أبي داود ج ٦ ص ١٦١ كتاب المهدي حديث رقم ٤١١٧

حدثنا عمرو بن أبي قيس ، عن عاصم ، عن عبد الله بن أبي الهذيل ، عن هلال بن عمرو ، وسمعت ، يقول : قال رسول الله - صلى الله عليه وسلم - يخرج من من وراء النهر ، رجل يقال له منصور ، يوطئ ، أو يمكن لآل محمد ، كما مكنت قريش لرسول الله - صلى الله عليه وسلم - وجبت على كل مؤمن نصرته ، أو إجابته[1] ، وقال ابن ماجه : حدثنا حرملة بن يحيى المصري ، وإبراهيم بن سعيد الجوهري ، قالا : حدثنا أبو صالح ، عبد الغفار بن داود ، حدثنا ابن لهيعة عن أبي زرعة ، عمرو بن جابر ، الحضرمي عن عبد الله بن الحارث ، عن رجل من أهل اليمن ، قال : قال رسول الله - صلى الله عليه وسلم - يخرج ناس من المشرق ، فيوطئون للمهدي ، يعني[2] سلطانه ، وقال ابن ماجه : حدثنا علي بن محمد ، حدثنا عبيد الله بن موسى ، عن إسرائيل ، عن أبي إسحاق ، عن هبيرة بن يريم ، عن عبد الله ، قال : كنا عند رسول الله - صلى الله عليه وسلم - إذ أقبل فتية من بني هاشم ، فلما رآهم رسول الله - صلى الله عليه وسلم - اغرورقت عيناه ، وتغير لونه ، قال : فقلت ما نزال نرى في وجهك شيئا نكرهه ، فقال : إنا أهل بيت اختار الله لنا الآخرة على الدنيا ، وإن أهل بيتي سيلقون بعدي تشريدا وتطريدا ، حتى يأتي قوم من قبل المشرق ، معهم رايات سود ، فيسألون الحق فلا يعطونه ، فلا يقبلونه ، حتى يدفعوها إلى رجل من أهل بيتي ، فيملأها قسطا كما ملأوها جورا ، فمن أدرك ذلك منكم فأتهم ، ولو حبوا على الثلج[3] ، قلت : في هذه الأحاديث ، إشارة إلى ذلك في الحديث كما تقدم التنبيه على ذكر ذلك عند ذكر دولتهم من نسل ولد العباس ، وفيه دلالة على أن يكون المهدي من دولة بني العباس ، وأنه يكون من أهل البيت من ذرية فاطمة بنت رسول الله - صلى الله عليه وسلم - ثم من ولد الحسين ، لا الحسن كما تقدم النص على ذلك في الحديث المروي عن علي بن أبي طالب[4] والله أعلم

وقال ابن ماجه : حدثنا محمد بن يحيى ، وأحمد بن يوسف ، قالا : حدثنا عبد الرزاق ، عن سفيان الثوري ، عن خالد الحذاء ، عن أبي قلابة ، عن أبي أسماء الرحبي ، عن ثوبان ، قال : قال رسول الله - صلى الله عليه وسلم

---

(١) مختصر سنن أبي داود جـ ٦ ص ١٦٢ كتاب المهدي حديث رقم ٤١٢٢ بلفظ نصره بدل نصرته

(٢) مختصر سنن ابن ماجة جـ ٢ ص ١٣٦٨ كتاب الفتن باب خروج المهدي حديث رقم ٤٠٨٨ .

(٣) مختصر سنن ابن ماجه جـ ٢ ص ١٣٦٦ كتاب الفتن باب خروج المهدي حديث رقم ٤٠٨٢ .

(٤) هو حديث ذكره ابن ماجه سيذكره .

[illegible] ذكر كما تقدم [illegible] تطلع الرايات السود من قبل [illegible] ولو حبوا على الثلج ، فإنه خليفة الله المهدي [illegible] وهذا إسناد قوي صحيح ، والمراد بالذكر المذكور [illegible] يكون من أولاد [illegible] ، حتى يكون آخر الزمان ، فيخرج المهدي ، ويكون ظهوره من بلاد المشرق ، لا من سرداب سر من رأى ، كما يزعمه جهلة الرافضة ، من أنه موجود هناك ، وهم ينتظرون خروجه من هذا النوع من الهذيان ، وقسط كبير من هذا لا من الثقات إذ لا أدري عن ذلك ، ولا أرضى ، لا من كتب [illegible] ، ولا معقول (١) صحيح ، ولا [illegible] ، وقال الترمذي [illegible] حدثنا رشدين بن سعد ، عن ابن شهاب الزهري ، عن قبيصة ابن ذؤيب عن أبي هريرة قال قال رسول الله — صلى الله عليه وسلم — : تخرج من خراسان رايات سود ، فلا يردها شيء حتى تنصب (٢) بإيليا ، هذا حديث غريب ، وهذه الرايات ليست هي التي أقبل بها أبو مسلم لدولة [illegible] بل هي رايات سود أخر ، تأتي صحبة المهدي ، وهو محمد بن عبد الله العلوي الحسني ، رضي الله عنه ، يبايعه الله في ليلة واحدة ، أي بتوفيقه وتأييده ، بعد أن لم يكن كذلك ، وتؤيده ناس من أهل التشرف ، يبعثهم ويقيمهم [illegible] ويسكون رايتهم سوداً أيضاً ، وهو رئي عليه الوقار ، لأن رسول الله صلى الله عليه وسلم كان [illegible] في الثياب ، وقد ذكرها (٣) خالد بن الوليد على الخيلة

---

(١) هكذا بالأصل ، ولكن الموجود في صحيح مسلم كما ذكرنا ، وسيأتي بيان ذلك في موضعه قريباً .

(٢) سنن ابن ماجه جـ ٢ ص ١٣٣٦ كتاب الفتن باب خروج المهدي حديث رقم (٤٠٨٢) بسند مختلف بدل يقتل

(٣) بأحدوثه ، كان الأولى ( لبأحدوثه ) لأن العمل لا يسند علامة الجر مادام قابلا لها ، ولكن يجوز ذلك على لغة من يسمونه ( أكلوني البراغيث ) وهذا شواهد في لغة ، وقد نبه مؤلف هذا الكتاب على هذه اللغة في كثير من المواضع .

(٤) معقول : المراد به المعنى ، وقد استعمل اسم المفعول في المصدر كما سبق بيانه في أول الكتاب والتقدير ، إذ لا دليل ولا برهان من كتاب ولا سنة ولا عقل صحيح .

(٥) صحيح الترمذي جـ ٢ ص ٤٤ أبواب الفتن .

(٦) في الأصل : فاستقل بها ، وهو صحيح المعنى على أن استقل بمعنى استحوذ واستولى ، ومعناه أحد الشيء من بين أشياء ، والمعنى أن دولة بني العباس استلب من بين الدول ، ولكن للتعبير الذي أثبته ، أحسن .

(٧) ذكرها : غيرها ، وفي الأصل ذكرها وهو تصحيف من الناسخ .

التي [illegible] من [illegible] المهدي [illegible]

كانت عقاباً (١) على الكفار، من نصارى الروم والعرب، وأطلت (٢) [illegible] المهدي [illegible]

مهاجرين والأنصار [illegible] وكذلك [illegible]

[illegible]

[illegible] صلوات الله وسلامه عليه، و[illegible] مهدي [illegible] موجود [illegible]

أصل [illegible] كل ذلك [illegible]

في ذكر المهدي جزماً على حقه، و[illegible] ابن ماجه [illegible]

[illegible] عن أبي الصديق الناجي، عن أبي سعيد

الخدري أن رسول الله صلى الله عليه وسلم قال: يكون في أمتي المهدي إن قصر فسبع وإلا فتسع تنعم فيه أمتي

نعمة لم ينعموا مثلها قط (٤)، تؤتى الأرض أكلها، ولا تدخر منهم شيئاً، والمال يومئذ كدوس (٥)، فيقوم

الرجل فيقول: يا مهدي أعطني، فيقول: خذ. وقال الترمذي: حدثنا محمد بن بشار، حدثنا

محمد بن جعفر، حدثنا شعبة، سمعت زيداً العمي، سمعت أبا الصديق الناجي يحدث عن أبي سعيد الخدري،

قال: خشينا أن يكون بعد نبينا حدث، فسألنا نبي الله صلى الله عليه وسلم، فقال: إن في أمتي

المهدي، يخرج يعيش خمساً أو سبعاً أو تسعاً، زيد الشاك (٦)، قال: قلنا: وما ذاك؟ قال: سنين، قال:

فيجيء إليه الرجل فيقول: يا مهدي أعطني أعطني، قال: فيحثي (٧) له في ثوبه ما استطاع أن

---

(١) العقاب طائر جارح [illegible] وكانت راية رسول الله صلى الله عليه وسلم [illegible] تفاؤلا بأنها تعاقب الأعداء، أي [illegible]

(٢) أطلت: أصلها [illegible] وسكنت [illegible] على اللسان.

(٣) سنن ابن ماجه ج ٢ ص ١٣٦٧ كتاب الفتن باب خروج المهدي حديث رقم ٤٠٨٣

(٤) كلمة فقط غير موجودة بالأصل، ولكنها موجودة في سنن ابن ماجه

(٥) كدوس: جمع كدس، بضم الكاف وسكون الدال، وأصله الحب المحصود المجموع إلى بعضه، استعمل في المال على سبيل التشبيه، أي والمال كثير مجموع إلى بعضه مثل كدوس الحب.

(٦) يعني أن النبي صلى الله عليه وسلم قال كلمة واحدة من الخمس والسبع والتسع، ولكن زيدا العمي هو الذي شك فيما سمعه، فسار الشك منه إلى من روى عنه.

(٧) يحثي له في ثوبه: يرمي له المال في ثوبه، كناية عن كثرة المال حتى إنه لا يعطي بالعد، ولكن يعطي

عنه (١) : هذا حديث حسن ، وقد رُوِيَ من غير وجه ، عن أبي سعيد ، عن النبي صلى الله عليه وسلم ، وأبو الصديق الناجي اسمه بكر بن عمرو ، ويقال بكير بن قيس ، وهذا دليل على أن أكثر مدته سبع ، وأقلها ، خمس أو سبع ، وهذا هو الخامسة الذي خشي أن يكون ، وفيه أيضاً ، وفي رده سكون الشر كثيرة ، والروع غريزة ، والناس والعرب والسلطان ظاهر ، والدين قائم ، والعدو رغيم ، وغير في اسمه ونحوه ، وقال الإمام أحمد : حدثنا حسن بن الربيع ، حدثنا عباد بن عباد ، حدثنا محمد بن سعيد ، عن أبي الوداك ، عن أبي سعيد ، قال قلت : والله ما أرى عند أمير إلا شراً من الحجاج ، ولا عام إلا وهو شر من الماضي ، قال : لولا شيء سمعته من رسول الله صلى الله عليه وسلم يقول إن من أمتي أو منكم أميراً يحثو المال حثواً ، ولا يعده عداً ، فيعطي هذا ويمنع هذا ، فبينما هو كذلك إذ جاء رسول الله - صلى الله عليه وسلم - يتخطى رقاب الناس ، فأتاه ، فقال : إني أراك ، فأمر له بشيء ، ثم جمع يديه أكثرهما (٢) ، قال : فأتاه ، ثم تمسح ، ثم انطلق ، تفرد به أبو داود وأحمد ، ومن هذا الوجه ، ورواه ابن ماجه : حدثنا هدبة بن عبد الوهاب ، حدثنا سعيد بن عبد الحميد ، عن حمزة ، عن علي بن زيد بن جدعان التيمي ، عن بكر بن عبد الله ، عن إسحاق بن عبد الله ، عن أبي طلحة ، عن أنس بن مالك ، قال : سمعت رسول الله صلى الله عليه وسلم يقول : نحن ولد عبد المطلب سادة أهل الجنة أنا وحمزة وعلي وجعفر والحسن والحسين والمهدي (٣) ، قال شيخنا أبو الحجاج المزي : كذا وقع في ابن ماجه ، في هذا الإسناد علي بن زيد بن جدعان ، والصواب عبد الله بن زياد الشخيين ، قلت : وكذا أورده البخاري في التاريخ ، وابن أبي حاتم في الجرح والتعديل ، وهو رجل مجهول ، وهذا حديث منكر ، فإن الحديث الذي رواه ابن ماجه وغيره ، حيث قال رحمه الله : حدثنا يونس بن عبد الأعلى ، حدثنا محمد بن إدريس الشافعي ، حدثني محمد بن خالد الجندي ، عن أبان بن صالح ، عن الحسن ، عن أنس بن مالك ، أن رسول الله - صلى الله عليه وسلم - قال : لا يزداد الأمر إلا شدة ، ولا الدنيا إلا إدباراً ، ولا الناس إلا شحاً ، ولا تقوم الساعة إلا على شرار الناس ، ولا مهدي إلا عيسى

---

= ( مالكوم ) ويقال حثا يحثو وحثى يحثي ، ورمى يرمي ، ودعا يدعو . وأصل استعمال الحثي في التراب يقال حثا التراب يحثوه

(١) صحيح الترمذي جـ ٤ ص ٣٦ أبواب الفتن ، باب ما جاء في المهدي

(٢) المحثية : ما لبس فوق سائر الثياب تقي به البرد ، كالعباءة ونحوها .

(٣) سنن ابن ماجه جـ ٢ ص ١٢٦٨ كتاب الفتن باب خروج المهدي حديث رقم ٤٠٨٧ .

(٤) الأكوم : جمع كف . فتح الكاف والنون وهو الجانب ، أي عم النبي صلى الله عليه وسلم جوانب الملحفة يمثل عم آخذ المال ثوبه على المال .

ابن مريم ) ، فإنه حديث مشهور لمحمد بن عبد العزيز الدينوري وقد روى عنه جماعة ، وليس هو مجهولا ، كما زعمه الحاكم ، بل قد روى عن نفسه ، وهو ثقة ، والشك من الراوة عمن حدث به عنه ، عن أبان بن أبي عياش ، عن الحسن البصري ، مرسلا ، وقد ذكر ذلك البيهقي في التهذيب ، عن بعضهم أنه رأى الشافعي في المنام ، وهو يقول : كذب علي يونس بن عبد الأعلى في هذا الحديث ، قلت : يونس بن عبد الأعلى الصدوق ، من الثقات ، لا تضر فيه بعد وهذا الحديث فيما يظهر بادي الرأي ، مخالف للأحاديث التي أوردناها في إثبات مهدي غير عيسى بن مريم ، إما قبل نزوله كما هو الأظهر والله أعلم ، وإما بعده ، وعند العمل لا تعارض ، بل يكون المراد من ذلك أن المهدي حقا هو عيسى ابن مريم ، ولا يبعد ذلك أن يكون بعد نزوله أيضا ، والله أعلم

# مجمع الزوائد ومنبع الفوائد

## الحافظ نورالدين، علي بن ابي بكر بن سليمان، ابوالحسن الهيثمي القاهري الشافعي

( ٧٣٥ - ٨٠٧ )

من اعلام الحديث و [illegible] ترجم [illegible] عدد من [illegible] تاريخ ومعاجم الرجال امثال : السخاوي و السيوطي وابن عماد الحنبلي وابدوه كان :

[illegible] عالما حافظا راهدا [illegible] ودعا الى الناس دعاءه ونفسه وورع، اوتي كثيرا من الحفظ للمتون والآثار [illegible] الخير

كما انهم ذكروا مشايخه وآثاره و [illegible] عدة و ذكروا له كتب وبحار في الحديث، منها «مجمع البحرين في زوائد المعجمين» الصغير والاوسط للطبراني «بغية الباحث عن زوائد مسند الحارث» ، « ترتيب الثقات لابن حبان » ، « تقريب البغية في ترتيب احاديث الحلية » ، « زوائد ابن ماجة على الكتب الخمسة » ، « غاية المقصد في زوائد احمد » ،

ومنها «مجمع الزوائد ومنبع الفوائد» في عشرة اجزاء طبع في مكتبة القدسي بالقاهرة ، و صرح المؤلف في المجلد السابع من هذا الكتاب بما حول حديث والمهدي تحت عنوان « باب ما جاء في المهدي » من ص ٣١٣ الى ٣١٨

الضوء اللامع ٥/ ٢٠٠-٢٠٣، حسن المحاضرة ١/ ٢٠٥، شذرات الذهب ٧/ ٧٠، كشف الظنون ٩٥٧- ١٤٠، ايضاح المكنون ١/ ١٨٦، ٢/ ٥٦٦، الاعلام للزركلي ٥/ ٧٣-٧٤، معجم المؤلفين ٧/ ٤٥، تدبر للعلامة الامني ١/ ١٢٨ ضمن طبقات رواة حديث الغدير من العامة .

الجزء السابع

# مجمع الزوائد ومنبع الفوائد

للحافظ نور الدين علي بن أبي بكر الهيثمي المتوفى سنة ٨٠٧

بتحرير الحافظين الجليلين: العراقي وابن حجر

يطبع هذا الجزء عن نسخة دار الكتب المصرية التي عليها خط المؤلف
وقراءة الحافظ ابن حجر مع مقابلة بعضها بغيرها

—

عنيت بنشره

مكتبة القدسي

لصاحبها حسام الدين القدسي

القاهرة ـ باب الخلق ـ حارة السقاوي ٢

(سنة ١٣٥٣ وحقوق الطبع محفوظة)

## باب ماجاء في المهدي

عن أبي سعيد الخدري قال قال رسول الله ﷺ أبشركم بالمهدي بعث على
حين اختلاف من الناس وزلازل فيملأ الأرض قسطا وعدلا كما ملئت جورا وظلما
يرضى عنه ساكن السماء وساكن الأرض يقسم المال صحاحا فقال له رجل ما صحاحا
قال بالسوية بين الناس ويملأ الله قلوب أمة محمد صلى الله عليه وسلم غنى ويسعهم

---

(١) التلعة مسيل الماء من علو الى أسفل . وقيل هو ما ارتفع عن
مالا يعلو من الأرض وأشرف منها .

عيسى حتى يأمر منادي فينادي ويقول من له في مال حاجة فما يقوم من الناس إلا رجل واحد فيقول ائت السدان فمن حجبني فقل له إن المهدي يأمرك أن تعطيني مالا فيقول له جئت حتى إذا حثوته في حجره ندم فيقول كنت أحشع أمة محمد صلى الله عليه وسلم أو قال وأعجزها عجزه فيرده فلا يقبل منه فيقول له إنا لا نحدث شيئا فعيناه فيكون كذلك سبع سنين أو ثمان سنين أو تسع سنين ثم لا خير في العيش بعده أو قال ثم لا خير في الحياة بعده. رواه الترمذي وغيره باختصار كثير ورواه أحمد أبو داود وأبو يعلى باختصار كثير ورجالهم ثقات. وعنه قال قال رسول الله صلى الله عليه وسلم لو لم يبق من الدنيا إلا يوم واحد لطول الله ذلك اليوم حتى يبعث فيه رجلا من أهل بيتي أو قال من عترتي يواطئ اسمه اسمي واسم أبيه اسم أبي فيملأ الأرض عدلا كما ملئت جورا وظلما يخرج عند ذلك صيحة من السماء أسمع كل قوم بلسانهم يقول ألا إن المهدي قد خرج فليخرج فيملأ الأرض عدلا كما ملئت جورا وظلما فلا يبقى أحد إلا أذعن له فيقول أنا منك يا مهدي فيقول أنا مرسل إلى كل قوم بما جاءهم به فأنتم أهل ذلك. رواه أبو داود والترمذي وقال حسن صحيح. وعن قرة بن إياس قال قال رسول الله صلى الله عليه وسلم لتملأن الأرض ظلما وجورا فإذا ملئت جورا وظلما بعث الله رجلا مني أو من أهل بيتي فيملأ الأرض عدلا وقسطا كما ملئت جورا وظلما لا يدع شيئا من ظلم إلا أزاله ويقيم الدين كما كان قبل ويسلم له البلاد والعباد. رواه أحمد والبزار والطبراني في الكبير والأوسط من طريق داود بن المحبر بن قحذم عن أبيه وكلاهما ضعيف. وعن أم سلمة قالت قال رسول الله صلى الله عليه وسلم يعوذ رجل من مكة وهو كاره فيبعث إليه بعث من أهل الشام فيخسف بهم بالبيداء بين مكة والمدينة فإذا رأى الناس ذلك أتاه أبدال أهل العراق وعصائب أهل الشام فبايعوه ثم نشأ رجل من قريش أخواله من كلب فبعث إليهم بعثا فظهروا عليهم وذلك بعث كلب فمن لم يشهد غنيمة كلب. قلت في الصحيح طرف منه. رواه الطبراني في الكبير والأوسط باختصار وفيه عمر بن القطان وثقه ابن حبان

[illegible] قالت قال رسول الله ﷺ [illegible]

ملك [illegible] قدمت حبشاً إلى المدينة [illegible]

[illegible]

[illegible]

[illegible]

[illegible]

[illegible] ﷺ [illegible]

[illegible]

[illegible]

[illegible]

[illegible]

[illegible]

وعن أبي [illegible] قال سمعت [illegible] ﷺ [illegible]

رواه أحمد وفيه ابن لهيعة وهو [illegible] ﷺ [illegible]

[illegible] حتى [illegible]

قال قلت وكم عطك قال خمس [illegible]

رواه أبو يعلى وفيه [illegible] (١) [illegible]

[illegible] وعن [illegible] قالت سمعت رسول الله صلى الله عليه وسلم يقول يأتي

ناس من قبل المشرق يريدون رجلا عند البيت حتى إذا كانوا ببيداء من الأرض

[illegible] يلحق بهم من تخلف [illegible] قلت يا رسول الله كيف

بمن كان أخرج مستكرها قال يصيبهم ما أصاب الناس ثم [illegible]

[illegible] رواه الطبراني في الأوسط [illegible] (٢) [illegible]

---

(١) [illegible]

(٢) في الأصل مهملة من النقط [illegible]

معين وغيره وضعفه جماعة . وعن أم سلمة قالت بينا رسول الله ﷺ مضطجعا في بيتي إذ استيقظ جالسا وهو يسترجع قلت بأبي أنت وأمي ماشأنك تسترجع قال لجيش من أمتي يجيئون من قبل الشام يؤمون البيت ليجل يمنعهم حتى إذا كانوا بالبيداء من ذي الحليفة خسف بهم ومصادرهم شتى قلت بأبي أنت وأمي يارسول الله كيف يخسف بهم ومصادرهم شتى قال إن منهم من جبر إن منهم من جبر إن منهم من جبر . رواه أبو يعلى وفيه علي بن زيد وهو حسن الحديث وفيه ضعف ، وروى باسناده عن عائشة عن النبي ﷺ قال مثله ، ورجاله ثقات . وعن أنس أن رسول الله ﷺ كان نائما في بيت أم سلمة فانتبه وهو يسترجع فقلت يارسول الله مم تسترجع قال من قبل جيش يجيء من قبل العراق في طلب رجل من المدينة يمنعه الله منهم فاذا علوا البيداء من ذي الحليفة خسف بهم فلا يدرك أعلاهم أسفلهم ولا يدرك أسفلهم أعلاهم إلى يوم القيامة ومصادرهم شتى قال إن فيهم أو منهم من جبر . رواه البزار وفيه هشام بن خمكم ولم أعرفه الا أن ابن أبي حاتم ذكره ولم يجرحه ولم يوثقه ، وبقية رجاله ثقات . وعن عبد الله يعني ابن مسعود قال قال رسول الله صلى الله عليه وسلم تجيء رايات سود من قبل المشرق وتخوض الخيل في الدماء إلى تندوتها . فذكر الحديث وفيه يزيد بن أبي زياد وهو لين ، وبقية رجاله ثقات . وعن أبي هريرة قال ذكر إلى رسول الله ﷺ المهدي فقال إن قصر فسبع وإلا فثمان وإلا فتسع وليملأن الأرض عدلا وقسطا كما ملئت جورا وظلما . رواه البزار ورجاله ثقات وفي بعضهم بعض ضعف . وعن جابر قال قال رسول الله ﷺ يكون في أمتي خليفة يحثو المال في الناس حثيا لا يعده عدا ثم قال والذي نفسي بيده ليعودان . رواه البزار ورجاله رجال الصحيح . وعن طلحة ابن عبيد الله عن النبي صلى الله عليه وسلم قال ستكون فتنة لا يهدأ منها جانب إلا حاش منها جانب حتى ينادي مناد من السماء أميركم فلان . رواه الطبراني في الاوسط وفيه مشي بن الصباح وهو متروك ووثقه ابن معين وضعفه أيضا . وعن علي بن أبي طالب

ابه قال أمنا المهدى أم من غيرنا يارسول الله قال بل منا بنا يختم الله كما بنا فتح وبنا يستنقذون من الشرك وبنا يؤلف الله بين قلوبهم بعد عداوة بنة كما بنا ألف بين قلوبهم بعد عداوة الشرك قال على أمؤمنون أم كافرون قال مفتون وكافر . رواه الطبرانى فى الاوسط وفيه عمرو بن جابر الحضرمي وهو كذاب . وعن على بن أبى طالب أن رسول الله صلى الله عليه وسلم قال يكون فى آخر الزمان فتنة تحصل الناس كما يحصل الذهب فى المعدن فلا تسبوا أهل الشام ولكن سبوا شرارهم فان فيهم الأبدال يوشك أن يرسل على أهل الشام سيب فيغرق جماعتهم حتى لو قاتلتهم الثعالب غلبتهم فعند ذلك يخرج خارج من أهل بيتى فى ثلاث رايات الكثير يقول خمسة عشر الفاً والقليل يقول اثنا عشر ألفا أمرتهم (١) أمت أمت يلقون سبع رايات تحت كل راية منها رجل يطلب الملك فيقتلهم الله حتى يرد إلى المسلمين ألفتهم ونعمتهم وقلوبهم ودابهم رواه الطبرانى فى الأوسط وفيه ابن لهيعة وهو لين وبقية رجاله ثقات . وعن أبى هريرة عن النبى ﷺ قال يكون فى أمتى المهدى إن قصر فسبع وإلا فثمان وإلا فتسع تنعم أمتى فيها نعمة لم ينعموا مثلها يرسل السماء عليهم مدرارا ولا تدخر الأرض شيئا من النبات والمال كدوس يقوم الرجل يقول يامهدى أعطنى يقول خذ . رواه الطبرانى فى الأوسط ورجاله ثقات . وعن أبى سعيد الخدرى قال سمعت رسول الله ﷺ يقول يخرج رجل من أمتى يقول بسنتي ينزل الله عز وجل له القطر من السماء وتبت الله له الأرض من بركتها تملأ الأرض منه قسطا وعدلا كما ملئت جورا وظلما يعمل على هذه الأمة سبع سنين وينزل بيت المقدس - قلت رواه الترمذى وابن ماجه باختصار - رواه الطبرانى فى الأوسط وفيه من لم أعرفهم . وعن ابن عمر قال كان رسول الله ﷺ جالسا فى نفر من المهاجرين والأنصار وعلى بن أبى طالب عن يساره والعباس عن يمينه إذ تلاقى العباس ورجل من الأنصار وغلظ الأنصارى للعباس فأخذ النبى ﷺ بيد العباس وبيد على فقال سيخرج من

(١) أى علاماتهم .

صب هذا فتى (١) يملأ الارض جورا وظلما وسيخرج من هذا فتى يملأ الأرض قسطا وعدلا كما رأيتم ذلك فسيكما فتى التميمي فانه يقتل من قبل المشرق وهو صاحب راية المهدى . رواه الطبراني في الأوسط وفيه ابن لهيعة وفيه من ولكن الحديث منكر من النبي ﷺ لم يكن يستقبل أحدا في وجهه بشيء يكرهه وخاصمه عمه العباس الذى قال فيه ابنه صنو أبيه . والله أعلم . وعن عبد الله بن الحارث بن جزء الزبيدى قال قال رسول الله ﷺ يخرج قوم من قبل المشرق فيوطئون للمهدى سلطانه . رواه الطبراني في الأوسط وفيه عمرو بن جابر وهو كذاب قلت وحديث علي الهلالي في المهدى يأتي في فضائل أهل البيت إن شاء الله .

# عرف الوردى فى اخبار المهدى

## الحافظ جلال الدين ، عبدالرحمن بن كمال الدين ابى بكر المصرى السيوطى الشافعى

( ٨٤٩ - ٩١١ )

امام حافظ ، مؤرخ ، اديب ، مشارك فى انواع العلوم، نشأ بالقاهرة يتيماً وقرأ على جماعة من اعلام المحدثين ورجال العلم ولما بلغ اربعين سنة اعتزل الناس وخلا بنفسه منزوياً عن اصحابه جميعاً فألف اكثر كتبه .

تعد ترجمته فى عشرات الكتب ومعاجم الرجال والتاريخ ، كما أنه قلما توجد مكتبة فى انحاء العالم الاسلامي تكون خالية من نموذج آثاره المطبوعة أو المخطوطة .

عفواً على هذا وذاك نحن لانتعب قراءنا الكرام بطول الكلام فى ذكر تصانيفه وشرح احواله، بل نكتفي بذكر رسالة تتعلق بموضوع هذه الموسوعة الا وهي رسالة « العرف الوردى ، فى اخبار المهدي » الذى طبع ضمن مجموعة « الحاوى للفتاوى » التى تتمثل اكثر من ثمانين رسالة من رسائل السيوطي فى مجلدين .

وهذه الرسالة التي هي من اجزاء المجلد الثانى تبدأ من ص ١٢٣ وتنتهى الى ص ١٦٦ ، ويقول المؤلف عند شروع الكتاب ( بعد التسمية و التحميد ) :

هذا جزء جمعت فيه الأحاديث والآثار الواردة في المهدي ، لخصت فيه الأربعين التي جمعها الحافظ ابو نعيم وردت عليه مافاته ورمزت عليه صوره (ك)

النور السافر ٤٥-٥٨، شذرات الذهب ٨/ ٥١-٥٥، الدر الطالع ١/ ٣٢٨-٣٣٥، كشف الظنون في مواضع مختلفة اكثر من «ريسمائة مرة، ايضاح المكنون ١/ ١٩١-٢٢٠، الاعلام للزركلي ٤/ ٧١-٧٣، معجم المؤلفين ٥/ ١٢٨-١٣١، هدية العارفين ٥٣٤-٥٤٤، حسن المحاضرة للمؤلف ١/ ١٨٨-١٩٥، روضات الجنات ٤٣٢-٤٣٧، الذيل ١/ ١٣٣ وفهارس المكتبات الاسلامية وسائر المصادر.

# الحاوي للفتاوي

في الفقه وعلوم التفسير والحديث والأصول والنحو والإعراب
وسائر الفنون

لعالم مصر ومفتيها ومحدثها في عصره
جلال الدين عبد الرحمن بن أبي بكر بن محمد السيوطي
المتوفى في عام ٩١١ من الهجرة

---

حقق أصوله ، وعلق حواشيه
محمد محيي الدين عبد الحميد
عفا الله تعالى عنه

الجزء الثاني

بسم الله الرحمن الرحيم

الحمد لله ، وسلام على عباده الذى اصطفى ، هـذا حزء جَمَعْتُ فيه الأحاديث والآثار الواردة فى المهدى ، لخصت فيه الأربعين التى جمعها الحافظ أبو نعيم ، وزدت عليه ماقاته ، ورمزت عليه صـورة ( ك )

أخرج ( ك ) ابن جرير فى تفسيره عن السدى فى قوله تعالى : ( وَمَنْ أَظْلَمُ مِمَّنْ مَنَعَ مَسَاجِدَ اللهِ أَنْ يُذْكَرَ فِيهَا اسْمُهُ وَسَعَى فِي خَرَابِهَا ) قال : هم الروم ، كانوا ظاهَرُوا بخت نصر على خراب بيت المقدس ، وفى قوله تعالى : ( أولئك ما كان لهمْ أنْ يَدْخُلُوهَا إلاَّ خَائِفِينَ ) قال : ليس فى الأرض رومىٌّ يدخله اليوم إلا وهو خائف أن تُضْرَبَ عنقه ، أو قد أخيف بأداء الجزية فهو يؤديها ، وفى قوله : ( لَهُمْ فِي الدُّنْيَا خِزْيٌ ) قال : « أما خزيهم فى الدنيا فإنه إذا قام المهدى وفتحت القسطنطينية قتلهم ، فذلك الخزى » .

وأخرج (ك) أحمد، وابن أبي شيبة، وابن ماجه، ونعيم بن حماد في الفتن عن علي قال: قال رسول الله صلى الله عليه وسلم: « المهدي من أهل البيت يصلحه الله في ليلة ».

وأخرج (ك) أبو داود، ونعيم بن حماد، والحاكم عن أبي سعيد قال: قال رسول الله صلى الله عليه وسلم. « المهدي مني، أجلى الجبهة، أقنى الأنف، يملأ الأرض قسطا وعدلا كما ملئت ظلما وجورا، يملك سبع سنين ».

وأخرج أبو نعيم عن أبي سعيد عن النبي صلى الله عليه وسلم قال: « المهدي من أهل البيت، رجل من أمتي، أشم الأنف، يملأ الأرض عدلا كما ملئت جورا ».

وأخرج (ك) أبو داود، وابن ماجه، والطبراني، والحاكم عن أم سلمة سمعت رسول الله صلى الله عليه وسلم يقول: « المهدي من عترتي من ولد فاطمة ».

وأخرج ابن ماجه، وأبو نعيم عن أنس: سمعت رسول الله صلى الله عليه وسلم يقول. « نحن سبعة من ولد عبد المطلب سادة أهل الجنة: أنا، وحمزة، وعلي، وجعفر، والحسن، والحسين، والمهدي ».

وأخرج أحمد والباوردي في المعرفة وأبو نعيم عن أبي سعيد، قال: قال رسول الله صلى الله عليه وسلم: « أبشركم بالمهدي، رجل من قريش [ من عترتي ] يبعث في أمتي على اختلاف من الناس وزلازل، فيملأ الأرض قسطا كما ملئت جورا وظلما، ويرضى عنه ساكن السماء وساكن الأرض، ويقسم المال صحاحا - فقال له رجل: ما صحاحا؟ قال بالسوية بين الناس - ويملأ قلوب أمة محمد غنى، ويسعهم عدله، حتى إنه يأمر مناديا فينادي: من له حاجة إلي، فما يأتيه أحد إلا رجل واحد، يأتيه فيسأله فيقول: ائت السدن حتى يعطيك، فيأتيه فيقول: أنا رسول المهدي إليك لتعطيني مالا، فيقول [ احث، فيحثي ولا يستطيع أن يحمله فيلقي حتى يكون قدر ما يستطيع أن يحمله فيحرج به فيندم فيقول ] أنا كنت أخشع

أمة محمد يعني . كلهم دُعِيَ إلى هذا المال فتركه ، غيري ، ردده عليه ، فيقول . إنا لا نقبل شيئاً أعطيناه ، فيمكث في ذلك سنة أو سبعاً أو تسعاً أو تسع سنين ، ولا خير في الحياة بعده » .

وأخرج (ك) أبو داود ، والطبراني عن عبد الله بن مسعود عن النبي صلى الله عليه وسلم قال : « لو لم يبقَ من الدنيا إلا يومٌ لطوَّل الله ذلك اليوم حتى يُبْعَثَ فيه رجل من أهل بيتي ، يواطئ اسمه اسمي واسم أبيه اسم أبي ، يملأ الأرض قسطاً وعدلاً كما ملئت ظلماً وجوراً »

وأخرج (ك) أحمد ، وأبو داود ، والترمذي وقال : حسن صحيح ، عن ابن مسعود عن النبي صلى الله عليه وسلم قال : « لا تذهب الدنيا حتى يملك العرب رجل من أهل بيتي ، يواطئ اسمُه اسمي » .

وأخرج (ك) ابن أبي شيبة ، والضياء والدارقطني في الأفراد ، وأبو نعيم ، والحاكم عن ابن مسعود قال قال رسول الله صلى الله عليه وسلم : « لا تذهب الدنيا حتى يبعث الله تعالى رجلا من أهل بيتي يواطئ اسمه اسمي واسم أبيه اسم أبي ، فيملأ الأرض عدلا وقسطا كما ملئت ظلماً وجوراً »

وأخرج (ك) الطبراني عن ابن مسعود عن النبي صلى الله عليه وسلم قال : « لو لم يبق من الدنيا إلا ليلة لملك فيها رجلٌ من أهل بيتي »

وأخرج (ك) أحمد وابن أبي شيبة وأبو داود عن علي عن النبي صلى الله عليه وسلم قال « لو لم يبقَ من الدهر إلا يومٌ لبعث الله تعالى رجلا من أهل بيتي يملؤها عدلا كما ملئت جوراً »

وأخرج أبو داود ، ونعيم بن حماد في الفتن عن علي أنه نظر إلى ابنه الحسن فقال « إن ابني هذا سيدٌ كما سمَّاه النبي صلى الله عليه وسلم ، سيخرج من صُلْبه رجل يسمى باسم نبيكم يُشْبهه في الخلق ولا يشبهه في الخلق ، ثم ذكر القصة وزاد يملأ الأرضَ عدلا كما ملئت جوراً » .

فيه يرون عليهم ، وذلك بعث كلب ، وا

في الناس

ـ من كل ـ لآل محمد كما مكنت قريش لرسو

من كل

وأخرج

ذلك اليوم حتى يلي

في أمتي المهدي ، يخرج ، يعيش خمساً أو سبعاً أو تسعاً ـ ر

يا مهدي أعطني أعطني ، فيحثي له في ثوبه ما استطاع

وأخرج

سمة لم يسمعوا مثلها قط ، يؤتى أكلها ، ولا يدخر عنهم شيئاً ، والمال يومئذ كدوس ، فيقوم الرجل فيقول : يامهدى أعطنى ، فيقول . خُذُوا » .

وأخرج ابن أبى شيبة ، ونعيم بن حماد فى الفتن ، وابن ماجه ، وأبو نعيم عن ابن مسعود قال : « بينما نحن عند رسول الله صلى الله عليه وسلم إذ أقبل فتية من بنى هاشم ، فلما رآهم النبى صلى الله عليه وسلم اغْرَوْرَقَتْ عيناه وتغير لونه ، فقلت : مانزال نرَى فى وجهك شيئاً تكرهه ؟ فقال : إنا أهْلُ بيت اختار الله لنا الآخرة على الدنيا وإن أهل بيتى سَيَلْقَوْنَ بعدى بلاء وتشريداً وتطريداً ، حتى يأتى قوم من قبل المشرق معهم رايات سُود ، فيسألون الحق فلا يُعْطَوْنَهُ ، فيقاتلون فينصرون فيُعْطَوْنَ ماسألوا فلا يقبلونه ، حتى يدفعوها إلى رجل من أهل بيتى ، فيملؤها قسطاً كما مَلَؤُوها جَوْراً ، فمن أدرك ذلك منكم فليأتهم ولو حَبْواً على الثلج فإنه المهدى » .

قال الحافظ عماد الدين بن كثير : فى هذا السياق إشارة إلى مُلْكِ بنى العباس ، وفيه دلالة على أن المهدىّ يكون بعد دولة بنى العباس .

وأخرج ابن ماجه ، والحاكم وصححه ، وأبو نعيم عن ثوبان قال : قال رسول الله صلى الله عليه وسلم : يقتتل عند كنزكم ثلاثة كلهم ابنُ خليفة ، ثم لاتصير إلى واحدٍ منهم ، ثم تطلع الرايات السود من قبل المشرق ، فيقاتلونكم قتلا لم يقتله قوم ، ثم يجىء خليفة الله المهدى ، فإذا سمعتم به فأتوه فبايعوه ولو حَبْواً على الثلج فإنه خليفة الله المهدى » .

وأخرج (ك) ابن ماجه ، والطبرانى عن عبد الله بن الحارث بن جزء الزبيدى قال : قال رسول الله صلى الله عليه وسلم : « يخرج ناسٌ من المشرق فيوطّئون للمهدى سلطانه » .

وأخرج (ك) أحمد ، والترمذى ، ونعيم بن حماد عن أبى هريرة قال : قال رسول الله صلى الله عليه وسلم : « تخرجُ من خُرَاسان راياتٌ سود فلا يردّها شىء حتى تنصب بإيلياء » .

قال ابن كثير : هذه الرايات السود ليست هى التى أقبل بها أبو مسلم الخراسانى واستلب بها دولة بنى أمية ، بل رايات سود أخرُ تأتى صحبة المهدى .

وأخرج (ك) البزار ، والحارث بن أبى أسامة ، والطبرانى عن قرة المزنى قال . قال رسول الله صلى الله عليه وسلم : « تملؤن الأرض جوراً وظلما ، فإذا ملئت جورا وظلما بعث الله رجلا منى اسمه اسمى واسم أبيه اسم أبى فيملؤها عدلا وقسطا كما ملئت جورا وظلما ، فلا تمنع السماء شيئاً من قطرها ولا الأرض شيئاً من نباتها ، يمكث سبعا أو ثمانيا ، فإن أكثر فقسماً » .

وأخرج (ك) البزار عن أنس : أن النبى صلى الله عليه وسلم « كان نائما فى بيت أم سلمة ، فانتبه وهو يسترجع ، فقالت : يارسول الله مم تسترجع ؟ قال : من قبل جيش يخسف من قبل العراق فى طلب رجل من أهل المدينة ، يمنعه الله منهم ، فإذا علوا البيداء من ذى الحليفة خسف بهم ، فلا يدرك أعلاهم أسفلهم ولا يدرك أسفلهم أعلاهم إلى يوم القيامة » .

وأخرج (ك) البزار عن جابر قال : قال رسول الله صلى الله عليه وسلم : « سيكون فى أمتى خليفة يحثو المال حثيا[1] لا يعده عدا »

وأخرج أحمد عن أبى سعيد سمعت رسول الله صلى الله عليه وسلم يقول : « إن من أسمائكم أميراً يحثو المال حثوا ولا يعده ، يأتيه الرجل فيسأله فيقول : احث ، فيبسط ثوبه فيحثو فيه ، فيأخذه ثم ينطلق »

وأخرج (ك) الطبرانى فى الأوسط عن صحابى عبيد الله عن النبى صلى الله عليه وسلم قال : « ستكون فتنة لا يهدأ منها جانب إلا جاش منها جانب ، حتى ينادى منادٍ من السماء إن أميركم فلان » .

وأخرج أبو نعيم عن ابن عمر قال : قال رسول الله صلى الله عليه وسلم : « يخرج المهدىُّ وعلى رأسه عمامة ، فيأتى منادٍ ينادى : هذا المهدىُّ خليفة الله فاتبعوه »

وأخرج (ض) أبو نعيم ، والخطيبُ فى تلخيص المتشابه عن ابن عمر ، قال قال

(١) هكذا على الصحيح من النسخ ، وفى بعض نسخه احثوا على واحده

رسول الله صلى الله عليه وسلم : « يخرج المهدىُّ وعلى رأسه ملك يدنى إن هذا المهدىُّ فاتّبعوه » .

وأخرج (ك) عن أبى شيبة عن عاصم بن عمر المحلى قال : يهدى إلينا مع رجل من السماء ، لاينكره الدليل ، ولا يمتنع منه الدليل .

وأخرج (ك) الطبرانى فى الأوسط من طريق عمر بن عبد الله عن على بن أبى طالب « أنه قال للنبى صلى الله عليه وسلم أمنّا المهدىُّ أم من غيرنا يارسول الله ؟ قال : لا ، بل منا ، بنا يختم الله كما بنا فتح ، وبنا يستنقذون من الشرك ، وبنا يؤلف الله بين قلوبهم بعد عداوة الفتنة[1] كما ألف بين قلوبهم بعد عداوة الشرك » .

وأخرج نعيم بن حماد ، وأبو نعيم من طريق مكحول عن على قال : « قلت : يارسول الله أمنا آل محمد المهدىُّ أم من غيرنا ؟ فقال : لا ، بل منا ، بنا يختم الله الدين كما فتح بنا ، وبنا يُستنقذون من الفتنة كما أنقذوا من الشرك ، وبنا يؤلف الله بين قلوبهم بعد عداوة الفتنة كما ألف بين قلوبهم بعد عداوة الشرك ، وبنا يصبحون بعد عداوة الفتنة بنعمته كما أصبحوا بعد عداوة الشرك إخواناً فى دينهم » .

وأخرج (ك) الطبرانى فى الأوسط ، والحاكم عن أم سلمة قالت : قال رسول الله صلى الله عليه وسلم : « المهدىُّ رجل من العرب وبقوم عدّةُ أهل بدر ، فيأتيه عصائبُ أهل العراق وأبدالُ أهل الشام ، فيمرون حتى من أهل الشام ، حتى إذا كانوا بالبيداء خُسِفَ بهم » .

وأخرج (ك) الطبرانى فى الأوسط عن أم سلمة قالت : قال رسول الله صلى الله عليه وسلم : « يبعث ملك مشرق بعث سريّة فتقتل ... من جيشٌ إلى المدينة فيخسف بهم ، ثم يبعث جيشاً ... من من أهل المدينة فيعود عائذ بالحرم ، فيجتمع الناس إليه كما طير الدبى حتى يجتمع إليه ثلثمائة وأربعة عشر منهم ... وجوه ، فيصير على كل حى وابن حى ، ويظهر من العدل مايتمنى له الأحياء أمواتهم فيحيا

(١) لعل الأصل « بعد عداوة فتنة » كما فى الذى يليه

وأخرج الطبراني في الأوسط ، وأبو نعيم عن أبي سعيد الخدري : سمعت رسول الله صلى الله عليه وسلم يقول « يخرج رجل من أهل بيتي يقول بسنتي ، ينزل الله له القطر من السماء ، وتخرج له الأرض من بركتها ، فيملأ الأرض به قسطا وعدلا كما ملئت جورا وظلما ، يعمل على هذه الأمة سبع سنين ، ويعيش بعدها لفدس ».

وأخرج (ك) الدارقطني في الأفراد ، والطبراني في الأوسط عن أبي هريرة عن النبي صلى الله عليه وسلم قال : « يكون في أمتي المهدي ، إن قصر عمره فسبع ، وإلا فثمان ، وإلا فتسع سنين ، تنعم أمتي فيهن نعمة لم ينعموا مثلها ، البر منهم والفاجر ، يرسل الله عليهم السماء مدرارا ، ولا تدخر الأرض شيئا من النبات ، ويكون المال كدوسا ، يقوم الرجل : يا مهدي أعطني ، فيقول : خذ ».

وأخرج (ك) أبو يعلى عن أبي هريرة قال : « حدثني خليلي أبو القاسم صلى الله عليه وسلم قال : لا تقوم الساعة حتى يخرج عليهم رجل من أهل بيتي ، فيعمرهم حتى يرجعوا إلى الحق ، قلت : وكم يملك ؟ قال : خمسا وأربعين ».

وأخرج (ك) أبو يعلى ، وابن عساكر عن أبي سعيد قال : قال رسول الله صلى الله عليه وسلم : « يكون في آخر الزمان عند تطهر من الفتن وانقطاع من الزمن أمية أول ما يكون عطاؤه المال أن يأتيه الرجل فيحثي له في حجره يهمه من يقبل منه صدقة ذلك المال من حسن الناس من الفرج ».

وأخرج (ك) أحمد ومسلم عن جابر قال : قال رسول الله صلى الله عليه وسلم « يكون في آخر أمتي خليفة يحثي المال حثيا ولا يعده عدا ».

وأخرج (ك) أحمد ومسلم عن أبي سعيد وجابر عن رسول الله صلى الله عليه وسلم قال : « يكون في آخر الزمان خليفة يقسم المال ولا يعده ».

وأخرج أبو نعيم عن أبي سعيد عن النبي عليه الصلاة والسلام قال : « يكون في أمتي المهدي ، إن قصر عمره فسبع سنين ، وإلا فثمان ، وإلا فتسع سنين ، تنعم أمتي في زمنه نعيما لم ينعموا مثله قط ، البر والفاجر ، يرسل الله السماء عليهم

[illegible] ولا [illegible] من شيء ».

وأخرج أبو نعيم عن أبي سعيد عن النبي عليه [illegible] والسلام أنه قال [illegible] وجوراً، وقد [illegible] من [illegible] وعدلاً، كما [illegible] وجوراً ».

وأخرج أحمد [illegible] عن أبي سعيد [illegible] لا يقوم [illegible] حتى تملأ الأرض [illegible] كما ملئت قبله جوراً، يملأ سبع سنين ».

وأخرج أبو نعيم وغيره عن أبي سعيد أن رسول الله صلى الله عليه وسلم قال: « لا خير في الحياة بعدي إلا لمهدي في أمتي يعيشه الله بقية الدنيا، يملأ الأرض عدلاً وقسطاً، كما ملئت قبله جوراً وظلماً ».

وأخرج أبو نعيم عن عبد الرحمن بن عوف قال: قال رسول الله عليه الصلاة والسلام: « ليتمنين الله من عترتي خليفة في [illegible] يملأ الأرض عدلاً، يفيض المال فيضاً ».

وأخرج أبو نعيم عن حذيفة قال: قال رسول الله صلى الله عليه وسلم: « لو لم يبق من الدنيا إلا يوم واحد لبعث الله رجلاً من عترتي يملؤها عدلاً، كما ملئت قبله جوراً ».

وأخرج الحارث بن أبي أسامة [illegible] عن النبي صلى الله عليه وسلم: « لتمتلأن الأرض [illegible] وجوراً [illegible] من أهل بيتي حتى يملأها قسطاً وعدلاً كما ملئت ظلماً وجوراً ».

وأخرج الطبراني في الكبير وأبو نعيم عن ابن مسعود قال: قال رسول الله صلى الله عليه وسلم: « يخرج رجل من أهل بيتي [illegible] يملؤها قسطاً وعدلاً كما ملئت ظلماً وجوراً ».

---

(١) [illegible] وأراد بعضهم [illegible] وهو من [illegible]

وأخرج نعيم وأبو نعيم عن أبي سعيد قال : قال رسول الله صلى الله عليه وسلم : « يكون عند انقطاع من الزمان وظهور من الفتن رجل يقال له المهدي ، يكون عطاؤه هنيئاً » .

وأخرج أحمد ونعيم بن حماد والحاكم وأبو نعيم عن ثوبان قال قال رسول الله صلى الله عليه وسلم : « إذا رأيتم الرايات السُّودَ قد أقبلت من خراسان فأتوها ولو حَبْواً على الثلج ، فإن فيها خليفة الله المهدي » .

وأخرج أبو نعيم عن حذيفة سمعت رسول الله صلى الله عليه وسلم يقول : « وَيْحَ هذه الأمة من ملوك جبرة كيف يقتلون ويحبسون لطيعين إلا مَنْ أظهر طاعتهم ؟ فالمؤمن التقيُّ يصانعهم بلسانه ويفرّ منهم بقلبه ، فإذا أراد الله أن يعيد الإسلام عزيزاً قَصَمَ كل جبار عنيد ، وهو القادر على ما يشاء أن يصلح أمة بعد فسادها ، يا حذيفة لو لم يبق من الدنيا إلا يوم واحد لطول الله ذلك اليوم حتى يملك رجل من أهل بيتي ، تجري الملاحم على يديه ، ويظهر الإسلام ، لا يخاف وعده وهو سريع الحساب » .

وأخرج الحسن بن سفيان وأبو نعيم عن أبي هريرة قال : قال رسول الله صلى الله عليه وآله وسلم . « لو لم يبقَ من الدنيا إلا ليلة لملك فيها رجل من أهل بيتي »

وأخرج الحسن بن سفيان وأبو نعيم عن ثوبان قال : قال رسول الله صلى الله عليه وسلم : « تجيء الرايات السُّودُ من قِبَل المشرق كأنَّ قلوبهم زُبَرُ الحديد ، فمن سمع بهم فليأتهم فليبايعهم ولو حَبْواً على الثلج »

وأخرج أبو نعيم عن ابن مسعود قال : قال رسولُ الله صلى الله عليه وسلم . « لو لم يَبْقَ من الدنيا إلا ليلة لطول الله تلك الليلة حتى يملك رجل من أهل بيتي يواطئ اسمه اسمي واسم أبيه اسم أبي ، يملؤها قسطاً وعدلاً كما ملئت ظلماً وجوراً ، ويقسم المال بالسوية ، ويجعل الله الغنى في قلوب هذه الأمة ، فيمكث سبعا

أن يسمع ، فإنه لا يخبر من يحدثه بغير الهدى »

وأخرج ابن ماجه وأبو نعيم عن أبي هريرة عن النبي عليه الصلاة والسلام قال « لا يزال الناس بخير ما أتاهم العلم من أصحابي ومن أهل بيتي فإذا فقد ذلك منهم فقد ذهب العلم »

وأخرج ابن عساكر في التاريخ عن ابن عباس عن عمر عن أبيه عن جده أن رسول الله صلى الله عليه وسلم قال : « سيكون بعدي قوم يقرءون القرآن ، ويتعلمون العلم ، ويأتون الجفاء ، ثم يخرج رجل من أهل بيتي فيأتي عملهم كما يأتي الحوت ، ثم قرأ هذه الآية القحطاني ، فوالذي يعثني بالحق ما هو بدونه »

وأخرج أبو نعيم عن أبي سعيد قال : قال رسول الله صلى الله عليه وسلم « ما الذي يصلي عيسى بن مريم خلفه » .

وأخرج أبو نعيم عن جابر قال : قال رسول الله صلى الله عليه وسلم « ينزل عيسى بن مريم فيقول أميرهم تعال صل بنا ، فيقول لا إن بعضكم على بعض أمراء تكرمة الله هذه الأمة »

وأخرج أبو نعيم عن ابن عمر قال : قال رسول الله صلى الله عليه وسلم « لن يهلك أمة أنا في أولها وعيسى بن مريم في آخرها وبينهما هوج ومعوج في معوج »

وأخرج (ش) عن أبي شيبة عن أبي سعيد عن النبي عليه الصلاة والسلام « لا يخرج في آخر أمتي خليفة يعطي حق بعد عدد »

وأخرج (ش) عن أبي شيبة عن أبي سعيد قال : قال رسول الله صلى الله عليه وسلم « يخرج رجل من أهل بيتي عند انقطاع من الزمان وظهور من الفتن يكون عطاؤه حثيا »

وأخرج (ش) حكم عن أبي هريرة قال رسول الله صلى الله عليه وسلم « يخرج رجل يقال له السفياني من عمق دمشق ، وعامة من يتبعه من كلب ، فيقتل حتى يقتل

يطوف البيت ، ويقتل الصبيان ، فتجمع لهم قيس فيقتلهم حتى لا يتم ثلث سنة ، ويخرج رجل من أهل بيتي في الحرة فيبلغ الصفاح فيبعث إليه جنداً من جنده ، فيهزمهم ، فيسير إليه السفياني في من معه حتى إذا صار ببيداء من الأرض خُسِفَ بهم ، فلا ينجو منهم إلا المخبر عنهم » .

وأخرج ( ك ) الحاكم عن أبي سعيد قال : قال رسول الله صلى الله عليه وسلم « يبعث رجل من أمتي في آخر الزمان بلاء شديد من سلطانهم حتى تضيق الأرض عليهم ، فيبعث الله رجلا من عترتي فيملأ الأرض قسطاً وعدلا كما ملئت ظلماً وجوراً ، يرضى عنه ساكن السماء وساكن الأرض ، لا تدخر الأرض شيئاً من نباتها إلا أخرجته ، ولا السماء شيئاً من قطرها إلا صبته ، يعيش فيهم سبع سنين أو ثمان أو تسع » .

وأخرج ابن ماجه والروياني وابن خزيمة وأبو عوانة والحاكم وأبو نعيم والبغوي عن أبي أمامة قال : خطبنا رسول الله صلى الله عليه وسلم - وذكر الدجال - وقال : فتبعه المنافقة الخبث منهم كما يبعى الكير خبث الحديد ، ويدعى ذلك اليوم يوم الخلاص ، فقلت أم شريك : فأين العرب يا رسول الله يومئذ ؟ قال هم يومئذ قليل وجلهم بيت المقدس وإمامهم المهدي رجل صالح ، فبينما إمامهم قد تقدم يصلي بهم الصبح إذ نزل عليهم عيسى بن مريم فرجع ذلك الإمام ينكص يمشي القهقرى ليتقدم عيسى ، فيضع عيسى يده بين كتفيه ثم يقول له تقدم فصل فإنها لك أقيمت ، فيصلي بهم إمامهم » .

وأخرج ( ك ) عن أبي شيبة في مصنفه عن ابن سيرين قال : لا يكون المهدي من هذه الأمة ، وهو الذي يؤم عيسى ابن مريم عليهما السلام » .

وأخرج ( ك ) عن أبي شيبة عن مجاهد قال : حدثني فلان رجل من أصحاب النبي صلى الله عليه وسلم أن المهدي لا يخرج حتى تقتل النفس الزكية ، وحتى تخسف النفس الزكية عصبة عيسى من في السماء ومن في الأرض ، وأنى لا من المهدي فهو كالعروس إلى أهله ليلة عرسها ، وهو يملأ الأرض عدلا وعدلا ، ويخرج

الأرض [illegible] تمطر السماء مطرها ، وتنعم أمتى فى ولايته نعمة لم تنعمها قط »

وأخرج (ش) ابن أبى شيبة عن أبى الجلد قال : « تكون فتنة بعدها أخرى ، الأولى فى الآخرة كثمرة السوط يتبعها ذباب السيف ، ثم يكون بعد ذلك فتنة تستحل فيها المحارم كلها ، ثم تأتى الخلافة خير أهل الأرض وهو قاعد فى بيته » .

وأخرج (ك) نعيم بن حماد وأبو الحسن الحربى فى الأول من الحربيات عن على ابن عبد الله بن عباس قال : « لا يخرج المهدى حتى تطلع مع الشمس آية » .

وأخرج (ك) الدارقطنى فى سننه عن محمد بن على قال : « [illegible] لم تكونا منذ خلق الله السموات والأرض ينكسف القمر لأول ليلة من رمضان ، وتنكسف الشمس فى النصف منه ، ولم تكونا منذ خلق الله السموات والأرض » .

وأخرج (ك) نعيم بن حماد [illegible] « إذا [illegible] علامة خروج المهدى »

وأخرج [illegible] عمرو [illegible] ومحمد [illegible]

[illegible] عليكم [illegible] قال المهدى من ولدى [illegible] عليه عباءتان [illegible] من الشرك »

[illegible] عن أبيه عن جده قال : [illegible] القبائل ، وعاملة يبعث [illegible] بين الركن والمقام وهو

كذا ، يسعه مثل عدة أهل بدر ، يرضى عنه ساكن السماء وساكن الأرض » .

وأخرج ... في مسنده وأبو نعيم عن حذيفة قال : قال رسول الله صلى الله عليه وسلم : « المهدي رجل من ولدي ، وجهه كأنه كوكب دري » .

وأخرج الروياني في مسنده وأبو نعيم عن حذيفة قال : قال رسول الله صلى الله عليه وسلم « المهدي رجل من ولدي ، وجهه كأنه كوكب دري ، وجسمه جسم إسرائيلي ، على عنقه الأيمن خال كأنه كوكب دري ، يملأ الأرض عدلا كما ملئت جوراً ، يرضى في خلافته أهل الأرض وأهل السماء والطير في الجو » .

وأخرج (ك) ابن حجر في تهذيب الآثار ، وفيه « وليسكم البحر غير أمة محمد المخصوصة بمكة فإنه المهدي واسمه محمد بن عبد الله ، يخرج إليه الأبدال من الشام وعصب أهل العراق ، كأن قلوبهم زبر الحديد ، زهاد الليل يغوث بالنهار » .

وأخرج أبو نعيم وأبو بكر بن المقرئ في معجمه عن ابن عمرو قال : قال النبي صلى الله عليه وسلم « يخرج المهدي من قرية يقال لها كرعة » .

وأخرج أبو نعيم عن الحسين أن النبي صلى الله عليه وسلم قال لفاطمة « المهدي من ولدك » .

وأخرج (ك) ابن عساكر عن الحسين أن رسول الله صلى الله عليه وسلم قال : « أبشري يا فاطمة المهدي منك » .

وأخرج الطبراني في الكبير وأبو نعيم عن علي رضي الله تعالى عنه أن رسول الله صلى الله عليه وسلم قال لفاطمة : « والذي نفسي بالحق إن منهم - يعني من الحسن والحسين - مهدي هذه الأمة ، إذا صارت الدنيا هرجا ومرجا وتظاهرت الفتن وتقطعت السبل وأغار بعضهم على بعض فلا كبير يرحم صغيراً ولا صغير يوقر كبيراً ، بعث الله عند ذلك منهم من يفتح حصون الضلالة وقلوبا غلفا ، يقوم بالدين في آخر الزمان كما قمت في أول الزمان ، ويملأ الأرض عدلا كما ملئت جوراً » .

وأخرج (ك) الطبراني عن عوف بن مالك أن النبي صلى الله عليه وسلم قال :

« نحو ، فتنة سمراء مظلمة ، ثم يتبع الفتن بعضها بعضاً حتى يخرج رجل من أهل بيتي يقال له المهدي ، فإن أدركته فاتبعه وكن من المهتدين »

وأخرج (ك) الخطيب في المتفق والمفترق عن أبي هريرة قال : قال رسول الله صلى الله عليه وسلم : « يحبس(1) الروم على وال من عترتي اسمه يواطئ اسمي فيقتتلون بمكان يقال له العماق فيقتتلون ، فيقتل من المسلمين الثلث أو نحو ذلك ، ثم يقتتلون يوم آخر فيقتل من المسلمين نحو ذلك ، ثم يقتتلون اليوم الثالث فيكون على الروم ، فلا يزالون حتى يفتتحوا القسطنطينية ، فبينما هم يقتسمون فيها بالأترسة إذ أتاهم صارخ إن الدجال قد خلفكم في ذراريكم »

وأخرج (ك) ابن سعد وابن أبي شيبة عن ابن عمرو أنه قال : يا أهل الكوفة أنتم أسعد الناس بالمهدي .

وأخرج (ك) نعيم بن حماد في كتاب الفتن بسند صحيح على شرط مسلم عن علي قال : « الفتن أربع : فتنة السراء ، وفتنة الضراء ، وفتنة كذا ، فذكر معدن الذهب ، ثم يخرج رجل من عترة الرسول عليه الصلاة والسلام يَصْلُحُ على يديه أمْرُهُم » .

وأخرج (ك) نعيم بن حماد عن ابن أرطاة قال : يدخل السفياني الكوفة فيسبيها ثلاثة أيام ويقتل من أهلها ستين ألفاً ، ثم يمكث فيها ثماني عشرة ليلة يقسم أموالها ، ودخوله الكوفة بعد ما يقاتل الترك والروم بقرقيسيا ، ثم يبعث عليهم خلفهم دس ، فترجع طائفة منهم إلى خراسان فيقبل السفياني ويهدم الحصون حتى يدخل الكوفة ويطلب أهل خراسان ، ويظهر بخراسان قوم تدعو إلى المهدي ثم يبعث السفياني إلى المدينة فيأخذ قوماً من آل محمد صلى الله عليه وسلم حتى يوردهم الكوفة ، ثم يخرج المهدي ومنصور هاربين ، ويبعث السفياني في طلبهما ، فإذا بلغ المهدي ومنصور الكوفة نزل جيش السفياني إليهما فيخسف بهم ، ثم يخرج المهدي حتى

(1) كذا ، وربما كان الأصل « ليحبس الروم »

بن بالمدينة فيستنقذ مَنْ كان فيها من بني هاشم ، ويمثل بيت السوداء حتى يسيل على الماء ، فيبلغ مَنْ بالكوفة من أصحاب السفياني فيأتونهم فيقتلون ، ثم يسير إلى الكوفة حتى يستنقذ مَنْ فيها من بني هاشم ، ثم يجيء قوم من سود الكوفة فيلحقهم العصب ليس معهم سلاح إلا القنا ، وفيهم بعض أهل البصرة قد تركوا أصحاب السفياني يستنقذون ما في أيديهم من سَبْيِ الكوفة ، ويمثلون بيت السوداء ويسيرون إلى المهدي[1].

وأخرج (ك) نعيم بن حماد عن محمد بن حنفية قال : يخرج ريات سود إلى بني العباس ، ثم يخرج من خراسان أخرى سود مثلها ، ثم سود ثم سود على مقدمتهم رجل فيه لعيب بن صالح من تميم ، يسيرون حتى ينزل بيت المقدس يوطئ للمهدي سلطانه ويمهد له ثلثه من الشام ، يكون بين خروجه وبين أن يتم الأمر للمهدي تسع سنين وستون شهراً .

وأخرج (ك) نعيم بن حماد عن الحسن قال : « يخرج بالري رجل وأمه أمهر من بني تميم محروم كوسج يقال له شعيب بن صالح في أربعة آلاف ، ثلثهم بيض وثلثاهم سود ، يكون على مقدمة المهدي ، لا يقوم له أحد إلا قتله » .

وأخرج (ك) نعيم عن علي ، قال : « لا يخرج المهدي حتى يقتل ثلث ، ويموت ثلث ، ويبقى ثلث » .

وأخرج (ك) نعيم عن علي ، قال : « لا يخرج المهدي حتى يفرق معصكم في معسكم » .

وأخرج (ك) نعيم عن عمرو بن العاص قال : « علامة خروج المهدي إذا خسف بجيش في البيداء فهو علامة خروج المهدي » .

وأخرج (ك) نعيم عن أبي قبيل قال : « اجتماع الناس على المهدي سنة ... » .

وأخرج (ك) نعيم عن عمار بن ياسر قال : « علامة المهدي إذا سار عليكم

(١) ... هذا الحديث مضطربة قلقة

الترك ، وموت خليفتكم الذى يجمع الأموال ، ويستخلف بعده رجل ضعيف ، فيخلع بعد سنتين من بيعته ، ويختفى عند مسجد دمشق ، وخروج ثلاثة عند باشام ، وخروج أهل المغرب إلى مصر ، وذلك أمارة لسفياني » .

وأخرج (ك) نعيم عن على ، قال : « المهدى منا من السماء بن الحق فى آل محمد فعند ذلك يظهر المهدى على أمة الناس ، وتشرق الأرض بنوره ، ولا يسكون لهم ذكر غيره » .

وأخرج (ك) نعيم بن حماد عن عمار بن ياسر قال : المهدى على أوله شعيب ابن صالح .

وأخرج (ك) نعيم بن حماد عن أبى جعفر قال : « يخرج شاب من بنى هاشم بكفه اليمنى خال من عرب على خاتم سوداء بن يده شعيب بن صالح فاتل أصحاب السفياني فهزمهم » .

وأخرج (ك) أيضاً عن كعب بن علقمة قال : يخرج على لواء المهدى علامة حبشى أمين يحبه أهل مصر ، وقد ملك بلاد هذها حتى يبلغ إيلياء .

وأخرج (ك) أيضاً عن كعب قال : « يهلك رجل بالشام وآخر بمصر فأفضل شامى ومصرى وسبى أهل الشام فقتل من مصر وأفضل رجل من المشرق برايات سود ... صاحب الشام فهو الذى يؤدى الصدقة إلى المهدى

وأخرج (ك) أيضاً عن أبى قبيل قال : يكون بين فتنة ابن الزبير فتنتى عشرة سنة ، ويكون بعد ذلك رجل ثم يتلوه عدلا ، ثم يسير إلى المهدى فيؤدى إليه الصدقة ويدين به .

وأخرج (ك) أيضاً عن على بن رسول الله صلى الله عليه وسلم ذكر فتنا فقال أهل بيته حتى يبعث الله رجلا من المشرق سوداء منّا نصرها نصره الله ، فجاء حتى أتى رجل يسمى كالشمى فيوطئ أمره ، فيؤيده الله

وأخرج (ث) أيضاً عن سعيد بن المسيب قال : قال رسول الله صلى الله عليه وسلم : « تخرج من المشرق رايات سُودٌ لبني العباس ، ثم يمكثون ما شاء الله ، ثم تخرج رايات سود صغار تقاتل رجلاً من ولد أبي سفيان وأصحابه من قبل المشرق ، يؤدون الطاعة لمهدي » .

وأخرج (ث) أيضاً عن علي قال : « تخرج رايات سُودٌ تقاتل السفياني ، فيهزم شاب من بني هاشم ، في كفه اليسرى خال ، وعلى مقدمته رجل من تميم يدعى شعيب ابن صالح ، فيهزم أصحابه » .

وأخرج (ث) أيضاً عن عمار بن ياسر قال : « إذا طلع السفياني الكوفة وقس أعوان آل محمد خرج المهدي على أثر شعيب بن صالح » .

وأخرج (ث) أيضاً عن أبي جعفر قال : « ترى الرايات السود التي تخرج من الكوفة ، وإذا ظهر المهدي بمكة بعث إليه بيعة » .

وأخرج (ك) أيضاً عن كعب قال : « إذا دارت رحى بني العباس ورأيتم أصحاب الرايات خيولهم تربط بشط الفرات فهلك فهلم الأصهب ، وبقتله وعامة أهل بيته على أيديهم ، حتى لا يبقى امرؤ منهم إلا هرب أو مختفٍ ، ويسقط السفياني نحو حمص ونحو العباس ، ويجلس ابن آكلة الأكباد على منبر دمشق ، ويخرج الترك إلى شرقي الشام ، فهو علامة خروج المهدي » .

وأخرج (ث) أيضاً عن علي بن أبي طالب قال : « إذا خرجت خيل السفياني إلى الكوفة بعث في طلب أهل خراسان ، ويخرج أهل خراسان في طلب المهدي ، فيلتقي هو وهاشمي رايات سود على مقدمته شعيب بن صالح ، فيلتقي هو والسفياني بباب إصطخر فيكون بينهم ملحمة عظيمة ، فتظهر رايات السود وتهرب خيل السفياني ، فعند ذلك يتمنى الناس المهدي وطلبوه » .

وأخرج (ك) أيضاً عن أبي جعفر ، قال : « بعث السفياني جنوده في الآفاق بعد دخوله الكوفة وبغداد ، فيبعث فرقة من وراء النهر من أرض خراسان ، عليهم

رجل من بنى أمية ، فيكون همة وقعة سوس ، ووقعة بدولاب الرى ، ووقعة تحوم [illegible] ، وعند ذلك تقبل الرايات السود من خراسان ، على جميع الناس شاسة من بنى هاشم ، فكلما سمعوا بهم جاء ، سهل الله أمره وطريقه ، ثم يكون لهم وقعة بتحوم [illegible] ، ويسير هاشمى فى طريق الرى ، فيخرج رجل من بنى تميم من الموالى يقال له شعيب بن صالح ، فيصطحب إلى الأموى ، فيبقى هو والمهدى والهاشمى بيضة يتخلخلن فيكون بينهم ملحمة عظيمة حتى تطأ الخيل الدماء إلى أرساغها ، ثم يأتيه جنود من سجستان عظيمة عليهم رجل من بنى عدى ، فيظهر الله أصحابه وجنوده ، ثم يكون وقعة بسداش بعد وقعة الرى ، وفى عدة قتلى وقعة صلحية يحزن عليهم أهل المشرق ، ثم يكون بعده فتح عظيم جليل ، ووقعة فى أرض من أرض نصيبين ، ثم يخرج على الأحوص قوم من سودهم وهم العصب عصبتهم من الكوفة والبصرة حتى يستقروا على بعض من بنى كوفان

وأخرج ( - ) أيضا عن حذيفة بن حسيل ومنذ يحدث قال : بعث السفياني جنوده ، فيبعث بعثة مشرق من أرض حمص وأرض فارس ، فينزلون بهم أهل المشرق فيقتلونهم ، ويكون بينهم وقعة لم يكن فى غير موضع ، فيدخل عليهم قتلهم بيوتهم ، ويوارجلا من بنى هاشم ، وهم ومئذ فى آخر المشرق ، فيخرج رجل من بنى تميم على مقدمته رجل من تميم يقال له شعيب بن صالح أصهر قليل اللحم ، يخرج إليه فى خمسة آلاف ، ويبعث معه جريدة خيله فيصيرونه على مقدمته ، فلما استقبل بهم الجبال الرومى هزمهم ، فيبقى هو وخيل السفيانى ، فيهزمهم فيقتل منهم مقتلة عظيمة ، ثم تكون الهزيمة للسفيانى ويهرب الهاشمى ، ويخرج شعيب بن صالح مختفيا فى بيت المقدس ويولى المهدى منهزما بدابته حتى يأتى به إلى الشام - قال الوليد يعنى أن هذا الهاشمى أخو المهدى لأبيه ، وقال بعضهم : هو ابن عمه ، وقال بعضهم إنه لابوت ، ولكنه عند الهزيمة يخرج إلى مكة فيدا ظهور المهدى خرج

وأخرج ( ) أيضا عن على بن أبى طالب قال : يخرج رجل قبل المهدى من

أهل بيته بالمشرق، يحمل السيف على عاتقه ثمانية أشهر، يقتل ويبيد، ويتوجه إلى بيت المقدس، ولا يعجزه حتى يموت.

وأخرج (ث) أيضاً عن علي قال: يبعث جيش إلى المدينة فيأخذون من قدروا عليه من آل محمد صلى الله عليه وسلم، ويقتل من بني هاشم رجالاً ونساء، فعند ذلك يأتي المهدي، والخبر من المدينة إلى مكة فيبعث في طلبهما وقد لحقا بحرم الله وأمنه.

وأخرج (ث) أيضاً عن يوسف بن ذي قرنا قال: يكون خليفة بالشام يغزو المدينة، فإذا سمع أهل المدينة خروج الجيش إليهم خرج سبعة نفر منهم إلى مكة فاستجاروا، فيكتب صاحب المدينة إلى صاحب مكة: إذا قدم عليك فلان وفلان — يسميهم بأسمائهم — فافتنهم، فيعظم ذلك صاحب مكة، ثم هو مروان بينهم، فيأتونه ليلاً ويستجيرون به، فيقول: اخرجوا آمنين، فيخرجون، ثم يبعث إلى رجلين منهم فيقتل أحدهم والآخر يطير، ثم يرجع إلى أصحابه فيخرجون، ثم يمرون جبلاً من جبال الصفا فيقيمون فيه، ويبعثون إلى الناس فيستجاب إليهم ناس، فإذا كان كذلك يغزوهم أهل مكة، فيهزمونهم، ويدخلون مكة فيقتلون أميرها، ويكونون بها حتى إذا خُسِفَ بالجيش استعد أمره وخرج.

وأخرج (ك) أيضاً عن أبي قبيل قال: يبعث السفياني جيشاً، فيأمر بقتل كل من كان فيها من بني هاشم، فيقتلون ويفترقون هاربين إلى البراري والجبال، حتى يظهر أمر المهدي، فإذا ظهر بمكة اجتمع كل من شذ منهم إليه بمكة.

وأخرج (ك) أيضاً عن أبي هريرة قال: يكون بالمدينة وقعة يعرق فيها أحجار الزيت، ما أحرقه عندها إلا كعصرة سوط، فيسخى عن بدنة قدر تريدن ثم يبايع للمهدي.

وأخرج (ك) أيضاً عن ابن عباس قال: يبعث صاحب المدينة إلى الهاشميين بمكة جيشاً فيهزمونهم، فيسمع ذلك الجيش بالشام فيقطع إليهم بعثاً فيهم ستمائة

عريب ، فإذا أتوا البيداء فيرملها فى ليلة مُقمِرة أقبل راعٍ ينظر إليهم ويعجب ، فيقول : يا ويح أهل مكة ، ما جاءهم ؟ فينصرف إلى غنمه ثم يرجع فلا يرى أحداً فإذا هم قد خسف بهم ، فيقول : سبحان الله ، ارتحلوا فى ساعة واحدة ، فيأتى منزلهم ، فيجد قطيفة قد خسف بعضها وبعضها على ظهر الأرض ، فيعالجها فيعلم أنه قد خسف بهم ، فينطلق إلى صاحب مكة فيبشره ، فيقول صاحب مكة : الحمد لله هذه العلامة التى كنتم تخبرون ، فيسيرون إلى الشام .

وأخرج ( ك ) أيضاً عن أبى قبيل قال : لا يُمِيتُ منهم أحد إلا بشير ونذير ، فأما الذى هو نذير فيه يأتى المهدى مكة وأصحابه فيخبرهم بما كان من أمرهم ، والثانى يأتى السفيانى فيخبره بما يؤول بأصحابه ، وهم رجلان من كلب .

وأخرج ( ك ) أيضاً عن كعب قال : علامة خروج المهدى ألوية تُقبِلُ من المغرب عليها رجل أعرَجُ من كندة .

وأخرج ( ك ) أيضا عن أبى هريرة قال : يخرج السفيانىُّ والمهدى كعرَّسَىْ رِهَانٍ ، فيغلب السفيانى على ما بين يديه ، والمهدى على ما بقى .

وأخرج ( ك ) أيضا عن جعفر قال : يقوم المهدى سبعة ماشين .

وأخرج ( ك ) أيضا عن الزهرى قال : يستخرج المهدىُّ كارها من مكة من ولد فاطمة فيبايع .

وأخرج ( ك ) أيضا عن أبى جعفر قال : يظهر المهدى بمكة بعد العشاء ، معه راية رسول الله صلى الله عليه وسلم وقميصه وسيفه وعلامات ونور وبيان ، فإذا صلى العشاء نادى بأعلى صوته يقول : أذكركم الله أيها الناس ومقامكم بين يدىْ ربكم فقد اتخذ الحجة ، وبعث الأنبياء ، وأمر الكتاب ، وآمركم أن لا تشركوا به شيئا وأن تحوطوا على طاعته وطاعة رسوله صلى الله عليه وسلم ، وأن تحيوا ما أحيا القرآن ، وتميتوا ما أمات ، وتكونوا أعواناً على هدى ، ووزراء على التقوى ، فإن الدنيا قد دنا فناؤها وزوالها ، وآذنت بانصرام ، فإنى أدعوكم إلى الله وإلى رسوله ، والعمل

بكتابه ، وإماتة الباطل ، وإحياء سنته ، فيظهر في ثلثمائة وثلاثة عشر رجلا عدد أهل بدر على غير ميعاد قزعا كقزع الخريف[1] رُهْبان بالليل أُسْدٌ بالنهار ، فيفتح الله للمهدي أرض الحجاز ، ويستخرج مَنْ كان في السجن من بني هاشم ، وتمر الرايات السود الكوفة ، فيبعث بالبيعة إلى المهدي ، ويبعث المهدي جنوده في الآفاق ، ويميت الجور وأهله ، وتستقيم له البلدان ، ويفتح الله على يديه القسطنطينية .

وأخرج (ك) أيضاً عن ابن مسعود قال : إذا انقطعت التجارات والطرق وكثرت الفتن خرج سبعة نفر عصب من أفق شتى على غير ميعاد ، يبايع لكل رجل منهم ثلثمائة وبضعة عشر رجلا ، حتى يجتمعوا بمكة . فينتق السبعة فيقول بعضهم لبعض : ما جاء بكم ؟ فيقولون حبنا في طلب هذا الرجل الذي ينبغي أن تهدأ على يديه هذه الفتن وتفتح له القسطنطينية ، قد عرفناه باسمه واسم أبيه وأمه وحليته ، فينتق السبعة على ذلك ، فيطلبونه فيصيبونه بمكة ، فيقولون له : أنت فلان ابن فلان ؟ فيقول : لا بل أنا رجل من الأنصار ، حتى يُفْلِتَ منهم ، فيصفونه لأهل الخبر منه والمعرفة به ، فيقال : هو صاحبكم الذي تطلبونه وقد لحق بالمدينة ، فيطلبونه بالمدينة فيحالفهم إلى [ أهل ] مكة ، فيطلبونه بمكة فيصيبونه ، فيقولون : أنت فلان بن فلان وأمك فلانة ابنة فلان وفيك آية كذا وكذا وقد أفلتت منا مرة قد يدك نبايعك ، فيقول : لست بصاحبكم ، حتى يُفلِت منهم ، فيصيبونه بالمدينة ، فيحالفهم إلى مكة ، فيصيبونه بمكة عند الركن ، ويقولون له : إنما عليك ودماؤنا في عنقك إن لم تمد يدك نبايعك ، هذا عسكر السفياني قد توجّه في طلبنا ، عليهم رجل من حرام ، فيجلس بين الركن والمقام فيمدُّ يده فيبايع له ، فيلقى الله محبته في صدور الناس ، فيصير مع قوم أُسْدٍ بالنهار رُهْبان بالليل .

---

(١) قال صاحب النهاية أي قطع من السحاب متفرقة ، وإنما خص الخريف لأنه أول الورد ، والسحاب يكون فيه متفرقا غير متراكم ولا مطبق ثم يجمع بعضه إلى بعض بعد ذلك

وأخرج (ك) أيضاً عن الوليد بن مسلم قال : حدثني محمد بن مهدي والسفياني وكلما قتلوا في بيت المقدس حتى تسقيه البيعة ، فيؤتى بالسفياني أسيراً فيأمر به فيذبح على باب الرحبة ، ثم جمع رؤوسهم وشدتهم على درج دمشق

وأخرج أيضا عن الوليد بن مسلم عن محمد بن علي قال : إذا سمع الناس بمكة بالجيش حين يخسف بالجيش من يريد أن يغير الله قد جعل الله في هذا الجيل عبرة ، ابعثوا إليه فاسألوه ما في الأرض ، إن في هذا لعبرة وعبرة ، فيؤدي إليه السفياني الطاعة ، فيخرج حتى يلقى كلبا ، وهم أخواله ، فيعيرونه بالصهر ، ويقولون : كيف لك قبيحاً بخاله ، فيقول : ما ترون ؟ أسقيه البيعة ؟ فيقولون : نعم ، فيأتيه إلى إيليا فيقول : أقيلني [ فيقول لي ] فيقول له : أتحب أن أقيلك ؟ فيقول : نعم ، فيقيله ، ثم يقول هذا رجل قد خلع طاعتي ، فأمر به عند ذلك فيذبح على بلاطة باب إيليا ، ثم يسير إلى كلب فيهزمهم ، فالخائب من خاب يوم بهت كلب

وأخرج (ل) أيضاً عن علي قال : إذا بعث السفياني إلى المهدي جيشاً خسف بهم بالبيداء ، ولم ينج ذلك الجيش إلا المخبر عنهم . فعند ذلك يخرج المهدي فيبايعه ويدخل في طاعته وإلا قتلناه ، فيرسل إليهم البيعة ، ويسير المهدي حتى ينزل بيت المقدس ، وتنقل إليه الخزائن ، ويدخل العرب والعجم وأهل الحرب والروم وغيرهم في طاعته من غير قتال ، حتى يبني مدينة قسطنطينية ويسميها رومية ، ويخرج قبله رجل من أهل بيت بالمشرق ، ويحمل السيف على عاتقه ثمانية أشهر ، يقتل ويمثل ، ويتوجه إلى بيت المقدس ، فلا يبلغه حتى يموت .

وأخرج (م) أيضاً عن علي قال : تخرج الفتن رجل من بني هاشم خمسة ، لا يعطيهم إلا السيف ، يضع السيف على عاتقه ثمانية أشهر ، حتى يقولوا : والله ما هذا من ولد فاطمة ، ولو كان من ولدها لرحم ، يعيره الله بني العباس وبني أمية

وأخرج (ن) أيضا عن أبي جعفر قال لا يخرج المهدي حتى ترى الثلثة

وأخرج (ن) أيضا عن مطر الوراق قال لا يخرج المهدي حتى تكفر ثلثة

وأخرج (ن) أيضا عن ابن سيرين قال لا يخرج مهدي حتى يقتل من كل ثلثة واحد

وأخرج (ن) أيضا عن كعب قال المهدي خاشع لله كخشوع

وأخرج (ن) أيضا عن عبد الله بن الحارث قال : يخرج المهدي وهو ابن ثلثين سنة ، كأنه رجل من بني إسرائيل

وأخرج (ن) أيضا عن أبي الطفيل أن رسول الله صلى الله عليه وسلم وصف المهدي وذكر نقلا في سنه ، وضرب فخذه اليسرى بيده اليمنى إذا أنطأ عليه الكلام ، اسمه اسمي ، واسم أبيه اسم أبي .

وأخرج (ش) أيضا عن محمد بن جعفر قال : المهدي أرجح ، أنتج ، أغين ، يخرج من حجر حتى يستوي على منبر دمشق وهو ابن ثمان عشرة سنة .

وأخرج (ش) أيضا عن علي بن أبي طالب قال : المهدي مولده بالمدينة ، من أهل بيت النبي عليه الصلاة والسلام ، واسمه اسم نبي ، ومهاجره بيت المقدس ، كث اللحية ، أكحل العينين ، براق الثنايا ، في وجهه خال ، في كتفه علامة النبي ، يخرج براية النبي عليه الصلاة والسلام من مرط معلمة سوداء مربعة فيها حجر ، لم تنشر منذ لوى رسول الله صلى الله عليه وسلم ولا تنشر حتى يخرج المهدي ، يمده الله بثلاثة آلاف من الملائكة يضربون وجوه من خالفهم وأدبارهم ، يبعث وهو ابن الثلاثين إلى الأربعين .

وأخرج (ش) أيضا عن علي قال : المهدي مني من قريش آدم ضرب من الرجال

وأخرج (ك) أيضا عن ... المهدي محمد ...

وأخرج أيضا عن ... عن النبي ... المهدي محمد ...

وأخرج (ك) أيضا عن أبي سعيد الخدري عن ... قال : لا اسم المهدي اسمي ...

وأخرج (ك) أيضا عن ... : قلت لسعيد بن المسيب : المهدي حق هو ؟ قال : نعم ، قلت : ممن هو ؟ قال : من ولد فاطمة .

وأخرج (ك) أيضا عن ابن عباس قال المهدي شاب من أهل البيت ... يجمع الله شملكم ويزوجه ...

وأخرج (ك) أيضا عن ... المهدي من ... إلى ... من سوء

وأخرج (ك) أيضا عن علي عن النبي عليه السلام والسلام ... المهدي رجل من عترتي ، وقال على ستق كما ... أعطى وأخي ...

وأخرج (ك) أيضا عن زهري قال ... يخرج المهدي ... في ... وأمه عشر ... عدد أهل بدر ، فيلتقي هو ومن معه جيش السفياني ، وأصحاب المهدي وهم جميعهم المهدي ... فيقول له ... ومن معه ... من المهدي ... فيكون الهزيمة على أصحاب السفياني فيقتلون ، لا يفلت منهم إلا القليل ، فيرجعون إلى السفياني فيخبرونه ، ويخرج المهدي إلى الشام ، فيلتقي السفياني المهدي بثنيته ، ويرجع الناس إليه من كل وجه ، ويملأ الأرض عدلا

وأخرج أيضا عن ابن مسعود قال : يبايع للمهدي سبعة رجال عداد ، توجهوا إلى مكة من أوفى على غير ميعاد ، قد بايع كل رجل منهم ثلثمائة وبضعة عشر رجلا فيجتمعون بمكة ... ويقذف الله محبته في صدور الناس ،

فيسير بهم ، وقد وجه إلى مدين ، فسلوا السفين فعلكة عليهم رجل من حرّم ، فإذا خرج بين مكة حتى أصحابه ، ومشى فى بلاد ورده ، حتى أتى الحرم فيبايع له ، فينهزم كلب على بيته ، فيأتيه فيستقبله فيقتله ، ثم يسير حيوشه لقتله فيهزمهم ، ويهزم الله على يديه الروم ، ويذهب الله على يديه الكفر ، وينزل الشام .

وأخرج (ك) أيضا عن أرطاة قال : يدخل الصحرى الكوفة ، ثم يمنعه ظهور المهدى بمكة ، فيبعث إليه من الكوفة بعثا ، فيهزمه فلا يدعو منهم إلا شريد إلى المهدى ويدير إلى الإصطخرى ، فيقتل المهدى من مكة ، والصحرى من الكوفة نحو الشام كأنهما قرنا رهان ، فيسبقه الصحرى ، فيقطع بعثا آخر من الشام إلى المهدى ، فيأتون المهدى أرض الحجاز فيبايعونه بيعة الهدى ، ويقبلون معه حتى ينتهوا إلى حد الشام الذى بين الشام والحجاز فيقيم بها ويقال له : أبعد ، فيكره المجاز ، ويقول : اكتب إلى ابن عمى فلان يجمع طاعتى فأنا صاحبكم ، فإذا وصل الكتاب إلى الصحرى تبع وسار إلى المهدى حتى ينزل بيت المقدس ، ولا يترك المهدى بيد رجل من الشام فترا من الأرض إلا ردّها على أهل الذمة ، وردّ المسلمين إلى الجهاد فيها ، فيمكث فى ذلك ثلاث سنين ، ثم يخرج رجل من كلب يقال له كنانة يعيبه كوكب فى رهط من قومه حتى يأتى الصحرى فيقول : بايعناك ونصرناك ، حتى إذا ملكت بايعت هذا ليخرجك فيقتلك ، فيقول : فيمن أخرج ؟ فيقول : لا تبقى عاصرة أمها أكثر منك إلا لحقتك ، لا يتخلف عنك ذات خفّ ولا ظلف ، فيرحل وترحل معه عامر بأسرها حتى تنزل بيسان ويوجه إليهم المهدى رايته ، وأعظم راية فى زمان المهدى مائة رحل ، فينزلون على ماء فتصف كلب خيلها ورجلها وإبلها وغنمها ، فإذا نشبت الخيلان ولّت كلب أدبارها ، وأخذ الصحرى فيذبح على الصفا المشرفة على وجه الأرض عند الكنيسة التى فى بطن الوادى على طرف درج طور ريثا المقطرة التى على يمين

من خاب يوم كلب حتى تباع [illegible]

وأخرج [illegible] السفياني على أعوادها

وأخرج (ك) أيضاً عن كعب قال [illegible]

وأخرج أيضاً عن كعب قال [illegible] يستخرج التابوت من أرض يقال لها أطاكية .

وأخرج (ن) أيضاً عن عبد الله بن شريك قال : مع المهدي راية رسول الله صلى الله عليه وسلم المعلمة .

وأخرج (ن) أيضاً [illegible]

وأخرج أيضاً عن طاوس قال علامة المهدي أن يكون شديداً على العرب جواداً بالمال ، رحيماً بالمساكين .

وأخرج (ش) أيضاً عن علي قال [illegible] رجل من أهل بيتي ، ليس له عند الله خلاق . وفي [illegible]

وأخرج (ش) عن سفيان عن بعض أصحابه قال : لا يخرج المهدي حتى لا يبقى على ظهر الأرض إلا هالك — والقتيل : الرأس .

وأخرج (ن) أيضاً عن أبي قبيل قال ثلاث خلال من [illegible] أمية حتى لا يبقى منهم إلا اليسير ، لا يعلم عددهم ، ثم يخرج رجل من بني أمية فيدعو كل رجل الناس حتى لا يبقى إلا اسمه ، ثم يخرج المهدي

وأخرج أيضاً عن سعيد بن المسيب قال يكون قبل [illegible] كلمات من خاب طمث من خاب آخر ، ولا بد هي حتى يدعى مدع من السماء : ألا إن الأمير فلان ، وذلك لأمير حق ، ثلاث مرات

وأخرج (ك) أيضاً عن أبي جعفر قال: ينادي مناد من السماء: إن الحق في آل محمد، وينادي مناد من الأرض: إن الحق في آل عيسى. أو في العباس، شك فيه - وإنما الصوت الأول كما الشك فيه، والله وهو الأعلى كله لله العلم.

وأخرج عن إسحاق بن يحيى عن أمه - وكانت قديمة - قال: قلت هذه فتنة ... بين هذه الفتنة وبين ... كلا ... ولكن بعدها فتنة ... لا ... أسوأ حتى ينادي مناد من السماء عليكم بفلان

وأخرج (ك) أيضاً عن شهر بن حوشب قال: قال رسول الله صلى الله عليه وسلم ... في عرصة ... ينادي مناد من السماء: ألا إن صفوة الله فلان، فاسمعوا له وأطيعوا، في سنة الصرب ومنعة.

وأخرج (ك) أيضاً عن عمار بن ياسر قال: إذا قتل النفس الزكية وأخوه، فعند ذلك صيحة ينادي مناد من السماء: إن أميركم فلان، وذلك المهدي الذي يملأ الأرض خصباً وعدلاً.

وأخرج (ك) أيضاً عن سعيد بن المسيب قال: تكون فرقة واختلاف، حتى يطلع كف من السماء وينادي مناد من السماء: إن أميركم فلان.

وأخرج أيضاً عن الزهري قال: [إذا] التقى السفياني والمهدي للقتال يومئذ سمع صوت من السماء: ألا إن أوليائه الله أصحاب فلان - يعني المهدي - وقال أسماء بنت عميس: إن آية ذلك اليوم أن كفاً من السماء مُدلاة ينظر إليها الناس.

وأخرج (ك) أيضاً عن الحكم بن عتيبة قال: إذا كان الناس بمنى وعرفات ينادي مناد بعد أن تتحاور القبائل: ألا إن أميركم فلان، وسمعه صوت آخر ألا إنه قد صدق، فيقتتلون قتالاً شديداً، فقلّ سلاحهم اليراع، وعند ذلك يرون كفاً معلقة في السماء، ويشتد القتال حتى لا يبقى من أنصار الحق إلا عدة أهل بدر، فيدهمون حتى سايعوا صاحبهم.

وأخرج (ك) أيضاً عن عبد الله بن عمرو قال يخرج الدجال معه ، وهم يعرفون[1] معه على غير إمام ، فيبلغهم نزول عيسى بن مريم كالكلاب ، فيبعث إليهم ، فيقتلهم حتى تسيل العقبة دماً ، فيرسل إلى عيسى بن مريم أن دعوه وإياهم ، فلعلي أطعن إلى دموعه ، فيقول لهم : ويحكم كم من عهد نقضتموه ، وكم من دم سفكتموه ، فيقول : كنا ، وإن أردتموه فإياه فهدى في الأرض وهدى في السماء

وأخرج (ك) أيضاً عن ابن عباس قال : المهدي من عباس ، وحق قول الناس : لا مهدي ، وأنصاره ناس من أهل الشام عددهم ثلاثمائة وخمسة عشر عدد أصحاب بدر ، يسيرون إليه من الشام حتى يستخرجوه من بطن مكة من عند الصفا ، فيبايعونه كرهاً ، فيصلي بهم ركعتين عند مقام إبراهيم

وأخرج (ك) أيضاً عن أبي هريرة قال يخرج المهدي من مكان كذا وكذا ، لا يوقظ نائماً ، ولا يهريق دماً .

وأخرج (ك) أيضاً عن قتادة قال : قال رسول الله صلى الله عليه وسلم : يخرج المهدي من المدينة إلى مكة ، فيستخرجه الناس من بيته ، فيبايعونه بين الركن والمقام وهو كاره .

وأخرج (ك) أيضاً عن علي قال : إذا خرجت الراية السوداء من السغد التي فيها شعيب بن صالح فمن الناس مهدي ، فيطلبونه ، فيخرج من مكة ومعه راية رسول الله صلى الله عليه وسلم ، فيصلي ركعتين بعد أن يئس الناس من خروجه مما طال عليهم من البلايا ، فإذا فرغ من صلاته انصرف فقال : يا أيها الناس أنا نبأة محمد وناهض بيته خاصة فهو بايع عيسى

وأخرج (ك) أيضاً عن كعب قال قتادة المهدي حين يخرج ، أهل نصرته وبيعته من أهل كوفان واليمن وأبدال الشام ، مقدمته جبريل ، وساقته ميكائيل ، محبوب في

(١) يعرفون : يقفون على عرفات

الخلائق ، يعطيه الله به الغيث السماء وتأمن الأرض ، حتى إن المرأة لتحج في خمس نسوة ما معهن رجل ، لا تتقي شيئاً إلا الله ، يعطى الأرض زكاتها ، والسماء بركتها

وأخرج (ك) أيضاً عن مطر أنه ذكر عنده عمر بن عبد العزيز فقال : بلغنا أن المهدي يصنع شيئاً لم يصنعه عمر بن عبد العزيز ، قلت : ما هو ؟ قال : يأتيه [ رجل ] فيسأله فيقول : ادخل بيت المال فخذ ، فيدخل ويخرج ، ويرى الناس شيئاً ، فيندم فيرجع إليه فيقول : خذ ما أعطيتني ، فيأبى ويقول : إنا لا نعطي ولا نأخذ .

وأخرج (ك) أيضاً عن كعب قال : إني أجد المهدي مكتوباً في أسماء الأنبياء ، ما في عمله ظلم ولا عيب .

وأخرج (ك) أيضاً من طريق صعرة عن محمد بن سيرين أنه ذكر فتنة تكون ، فقال : إذا كان ذلك فاجلسوا في بيوتكم حتى تسمعوا على الناس بخير من أبي بكر وعمر ، قيل : أفيأتي خير من أبي بكر وعمر ؟ قال : قد كان يفضل على بعض .

قلت : في هذا ما فيه ، وقد قال ابن أبي شيبة في المصنف في باب المهدي : حدثنا أبو أسامة عن عوف عن محمد - هو ابن سيرين - قال : يكون في هذه الأمة خليفة لا يفضل عليه أبو بكر ولا عمر .

قلت : هذا إسناد صحيح ، وهذا اللفظ أخف من اللفظ الأول ، والأوجه عندي تأويل اللفظين على ما أول عليه حديث « بل أخر حسين منكم » لشدة الفتن في زمان المهدي ، وتمالؤ الروم بأسرها عليه ، ومحاصرة الدجال له ، وليس المراد بهذا التفضيل الراجع إلى زيادة الثواب والرفعة عند الله ؛ فالأحاديث الصحيحة والإجماع على أن أبا بكر وعمر أفضل الخلق بعد النبيين والمرسلين .

وأخرج (ك) نعيم بن حماد عن أبي سعيد الخدري عن النبي صلى الله عليه وسلم قال : يأوي إلى المهدي أمته كما تأوي النحل إلى يعسوبها ، يملأ الأرض عدلاً كما ملئت جوراً ، حتى يكون الناس على مثل أمرهم الأول ، لا يوقظ نائم ، ولا يهريق دما .

وأخرج (ك) أيضاً عن وليد بن مسلم قال : سمعت رجلاً يحدث قوماً فقال. المهديون ثلاثة : مهدي أخير عمر بن عبد العزيز ، ومهدي الدم وهو الذي تسكن عليه الدماء ، ومهدي الدين عيسى ابن مريم ، تسلم أمته في زمانه .

وأخرج أيضاً عن كعب قال : مهدي أخير يخرج بعد السفياني

وأخرج (ك) أيضاً عن طاوس قال : يبعث الله المهدي يعدل المال ، ويشد على العيال ، ويرحم المساكين .

وأخرج (ك) أيضاً عن طاوس قال : ودِدْتُ أني لا أموت حتى أدرك زمان المهدي ، يرد المحسن في إحسانه ، ويشفع فيه على المسيء (؟)

وأخرج أيضاً عن أبي سعيد الخدري عن النبي صلى الله عليه وسلم قال : « المهدي يصلحه الله في ليلة واحدة » .

وأخرج (ك) أيضاً عن عمرو بن محصن أنه وجع البيت وقال : والله ما أدري ، أدع حرز البيت وما فيه من السلاح ومال أو أقسمه في سبيل الله ؟ فقال له علي ابن أبي طالب : امضِ يا أمير المؤمنين فسيبعث لصاحبه ، إن صاحبه مما شاب من قريش يقسمه في سبيل الله في آخر الزمان .

وأخرج (ك) أيضاً عن كعب قال : لو لا عقدة المهدي تعقد إلى الترك فيهزمهم ويحوزهم ويسبي ويأسر ، ثم يصير إلى الشام فيصلحها ، ثم يفرق كل مملوك معه ، ويعطي أصحابه قبيلتهم .

وأخرج (ك) أيضاً عن ضمرة قال : يعيش في زمن المهدي الصغير الكبير والكبير الصغير .

وأخرج (ك) أيضاً عن صحر قال : يملك مهدي منا أهل البيت ثلاثين سنة ، فمن الصغير يا بني كعب ، ومن الكبير يا بني كعب صغيراً .

وأخرج أيضاً عبد الله بن عمرو قال : المهدي يعيش عشرين سنة

وأخرج ( ) عن كعب قال . المهدي من ولد فاطمة .

وأخرج أيضا عن الزهري قال المهدي من ولد فاطمة .

وأخرج ( ك ) أيضا عن كعب قال . ما المهدي إلا من قريش ، ولا الخلافة إلا فيهم .

وأخرج ( ك ) أيضا عن علي قال . المهدي رجل منا من ولد فاطمة

وأخرج ( ك ) أيضا عن ابن عمر أنه قال لابن الحنفية . المهدي الذي يقولون كما يقول الرجل الصالح إذا كان الرجل صالحا قيل له المهدي

وأخرج ( ك ) أيضا عن أرطاة قال : يلقى المهدي أربعين عاما

وأخرج ( ك ) أيضا عن بقية بن الوليد قال : حياة المهدي ثلاثون سنة .

وأخرج ( ك ) أيضا عن محمد بن جبير عن أبيه قال : يملك المهدي سبع سنين وشهرين وأياما .

وأخرج ( ك ) أيضا عن دينار بن دينار قال المهدي أربعون سنة

وأخرج ( ك ) أيضا عن الزهري قال : عيش المهدي أربع عشرة سنة ، ثم يموت موتا

وأخرج ( ك ) أيضا عن علي قال . يلي المهدي أمر الناس ثلاثين أو أربعين سنة .

وأخرج ( ك ) أيضا عن كعب قال . يموت المهدي موتا ، ثم يلي الناس بعده رجل من أهل بيته ، فيه خير وشر ، وشره أكثر من خيره ، يعصف الناس ، ثم يدعوهم إلى الفرقة بعد الجماعة ، يقتلهم قتيل ، ثم يموت رجل من أهل بيته فيه له

وأخرج ( ك ) أيضا عن الزهري ، قال : يموت المهدي موتا ، ثم يدبر الناس بعده فيقسمه ويقتل بعضهم رجل من بني مخزوم ، فيبايع له ، فيمكث يسيرا ، ثم يأتي ببحر من الدماء ليس بريء ولا جاء بعده بلاء ، ولا ترجعوا على أعقابكم من لم تدركوه فلا ترجعوا الرجل ، ثم يأتي ثلاثا ، ثم يبايع المنصور ، فيصير

إلى الحرورى ، فيبصره الله عليه فيقتله ومن معه .

وأخرج (ك) أيضا عن كعب قال : سيولى رجل من بنى مخزوم ، ثم يرحل من دولى ، ثم يسير رجل من بنى مخزوم ، رجل حسير طويل عرض مابين منكبين ، فيقتل من فيه حتى يدخل بيت المقدس ، فيموت موته ، فتكون لابنى مخزوم شرا ما كانت ، ثم يلى بعده رجل من مصر من أهل الصلاح ، يقوم عشرة ، ثم يلى من بعد المصرى رجل من قحطان يسير بسيرة أخيه الذى ، وعلى يديه يفتح مدينة الروم .

وأخرج (ك) أيضا عن أبى هريرة عن النبى صلى الله عليه وسلم قال « لا قحطانى إلا بدون المهدى » .

وأخرج (ك) أيضا عن عبد الله بن عمرو قال : يلى بعد الحرورى ، ثم المهدى ، ثم المنصور ، ثم السلم ، ثم أمير العصب .

وأخرج (ك) عن ابن عمرو أنه قال : يامعشر اليمن ، أنتم الذين تسمون بنى قحطان ، والذى نفسى بيده ما فى أبناء أبناء ، ولا أن تسموا بى أفضى حتى هو أنه لمهدى

وأخرج أيضا عن قتادة بن دعامة الصدوق أن رسول الله صلى الله عليه وسلم قال . « سيكون من أهل بيتى رجل يملأ الأرض عدلا كما ملئت جورا ، ثم من بعده القحطانى ، والذى نفسى بيده ما هو دونه »

وأخرج (ك) أيضا عن أبى قتادة قال : يلى المهدى بيت المقدس ، ثم يكون خلف من أهل بيته بعده فصول مدتهم ويجورون حتى يصلى الناس على عهد السفاح فلا يزال الناس كذلك حتى يعود مع اليهم القسطنطينية ، وهو رجل صالح يسعها إلى عيسى ابن مريم ، ولا يزال الناس فى رخاء ما يتقاص ملك بنى العباس ، فإذا انقص ملكهم لم يزالوا فى فتن حتى يقوم المهدى

وأخرج (ك) أيضا عن عبد الله بن عمرو قال : ثلاثة أمراء يتولون تتبع كلها عليهم ، كلهم صالح الحرورى ، ثم المفرج ، ثم ذو العصب ، يملكون أربعين سنة ، ثم

لا خير في الدنيا بعدهم .

وأخرج (ك) أيضاً عن ابن عباس عن عيسى قال : للمهدي أن المهدي يمكث أربع عشرة سنة ست المقدس ، ثم يموت ، ثم يكون من بعده رجل من قوم يقال له « الحصور » يمكث بيت المقدس إحدى وعشرين سنة ، ثم يقتل ، ثم يملك مولى ويمكث ثلاث سنين ، ثم يقتل ، ثم يبعث بعده هشيم المهدي ثلاث سنين وأربعة أشهر وعشرة أيام .

وأخرج (ك) أيضاً عن كعب قال : يكون بعد المهدي خليفة من أهل اليمن من قحطان ، أخو المهدي في دينه ، يعمل بعمله ، وهو الذي يفتتح مدينة الروم ، ويصب عندها .

وأخرج (ك) أيضاً عن أرطاة قال : يكون بين المهدي وبين الروم هدنة ، ثم يهلك المهدي ثم إلى رجل من أهل بيته يعدل قليلاً ثم يقتل

وأخرج (ك) أيضاً عن قيس بن جابر الصدفي أن رسول الله صلى الله عليه وسلم قال : « تقحط في بعد المهدي ، وما هو دونه »

وأخرج أيضاً عن أرطاة قال : بلغني أن المهدي يعيش أربعين عاماً ثم يموت على فرشه ؛ ثم يخرج رجل من قحطان منقوب الأذنين على سيرة المهدي ، يقاؤه عشرون سنة ، ثم يموت قتيلاً بالسلاح ، ثم يخرج رجل من أهل بيت النبي صلى الله عليه وسلم مهدي حسن السيرة ، يغزو مدينة قيصر ، وهو آخر أمير من أمة محمد صلى الله عليه وسلم ، ثم يخرج في زمانه الدجال وينزل في زمانه عيسى ابن مريم .

هذه الآثار كلها لخصتها من كتاب « العرف » للعلامة ابن حجر ، وهو أحد الأئمة الأعلام ، وأحد شيوخ المحدثين .

ومما جاء من أخبار المهدي ما أخرج (ك) ابن أبي شيبة في المصنف عن أبي سعيد الخدري قال : قال رسول الله صلى الله عليه وسلم : يكون في أمتي المهدي إن طال عمره أو قصر عمره ملك سبع سنين ، أو ثمان سنين ، أو تسع سنين ، فيملؤها

قسطاً وعدلاً كما ملئت جوراً وظلماً ، وتنظر السماء مطرها ، وتخرج الأرض بركتها ، وتعيش أمتي في زمانه عيشة رغدة قبل ذلك »

وأخرج (ك) ابن أبي شيبة عن ابن عباس قال : لا تفنى الأيام والليالي حتى يلي منا أهل البيت فتى لم يمسه الحق ولم يمسها ، قيل يا أبا العباس يعني عن مشيختكم وبالغ شيوخكم ؟ قال . هو أمر الله وأمره من يشاء .

وأخرج (ك) ابن أبي شيبة عن حكيم بن سعد عن [illegible] قلت لأبي جعفر : هذا المهدي الذي يذكر ؟ قال : لا

وأخرج (ك) ابن أبي شيبة عن إبراهيم بن ميسرة قال قلت لطاوس : عمر ابن عبد العزيز المهدي ؟ قال : قد كان مهدياً وليس به ، إن المهدي إذا كان يرد [المحسن] في إحسانه ويكتب على المسيء من إساءته ، وهو يعفو لهذا ويشدد على العمال ، ويرحم المساكين .

وأخرج (ك) أبو نعيم في الحلية عن إبراهيم بن ميسرة ، قال . قلت لطاوس : عمر بن عبد العزيز هو المهدي ؟ قال : هو مهدي وليس به ، إنه لم يستكمل العدل كله .

وأخرج الخلعي وأبو نعيم عن أبي جعفر محمد بن علي بن حسين قال : يزعمون أن المهدي ، وإني إلى أحق أدعى منه إلى ما يدعون

وأخرج (ك) أبو عمرو الداني وغيره عن حذيفة قال . قال رسول الله صلى الله عليه وسلم « لا يبعث مهدي وقد نزل عيسى بن مريم كأنما ينحط من ثغره الماء ، فيقول مهدي . تقدم صل بنا ، فيقول عيسى إنما أقيمت الصلاة لك ، فيصلي خلف رجل من ولدي » الحديث .

وأخرج (ك) ابن الجوزي في تاريخه عن ابن عباس قال قال النبي صلى الله عليه وسلم « لا هلاك لأرض أربعة مؤمنين وكافران ، فالمؤمنان ذو القرنين ، وسليمان ، والكافران نمرود ، وبخت نصر ، وسيملكها خامس من أهل بيتي » .

وأخرج (ث) أبو عمرو الداني في سننه عن ابن شوذب قال: إنما سمي المهدي لأنه يهدي إلى جبل من جبال الشام، فيستخرج منه أسفار التوراة يحاج بها اليهود، فيسلم على يديه جماعة من اليهود.

وأخرج (ك) الداني عن الحكم بن عتيبة قال: قلت لمحمد بن علي سمعنا أنه سيخرج منكم رجل يعدل في هذه الأمة، قال: إنه ترجوه يرجو الناس، وما نرجو ولا يبقى من الدنيا إلا يوم لطوّل الله ذلك اليوم حتى يكون ما ترجوه هذه الأمة، وقبل ذلك فتنة شر، فتنة يمسي الرجل مؤمنا ويصبح كافراً ويصبح مؤمناً ويمسي كافراً، فمن أدرك ذلك منكم فليتق الله، وليكن من أحلاس بيته

وأخرج (ك) الداني عن سلمة بن كهيل قال: قيل يوما عند حذيفة: قد خرج المهدي، فقال: لقد أفلحتم إن خرج وأصحاب محمد بينكم، إنه لا يخرج حتى لا يكون عائب أحبّ إلى الناس منه، مما يلقون من الشر.

وأخرج (ك) الداني عن قتادة قال: يُحاء بي المهدي في بيته والناسُ في فتنة يُزَلْزَفُ فيها الدم. يقال له قم علينا فإنا نخوف بالقتل، فإذا خوف بالقتل قام عليهم فلا يُهَرِّ منه محجمة دم.

وأخرج (ك) الداني عن حذيفة قال: قال النبي صلى الله عليه وسلم: «تكون وقعة بالزَّوْرَاء، قال يا رسول الله وما الزوراء؟ قال مدينة بالمشرق بين أنهار، يسكنها شرار خلق الله وخيرة من أمتي، يقذف بأربعة أصناف من العذاب بالخسف وخسف وقذف ومسخ».

وقال رسول الله صلى الله عليه وسلم: «إذا حجت السودانُ طيبت العرب مكسوفون حتى يلحقوا بعض الأرض، أو قال بعض الأردن، فبينما هم كذلك إذ خرج السفياني في ستين وثمانمائة راكب حتى يأتي دمشق، فلا يأتي عليهم شهر حتى يقتله من كلب ثلاثون ألفا، فيبعث جيشاً إلى العراق، فيقتل بالزوراء مائة ألف، ويحرون إلى الكوفة فيهبونها، فعند ذلك تخرج راية من المشرق

ويقودهم رجل من تميم يقال له شعيب بن صالح ، فيستقيد فى أيديهم من شئ أهل الكوفة وبقتلهم ، ويخرج جيش آخر من جيوش السفيانى إلى المدينة فيهزمها ثلاثة أيام ، ثم يسيرون إلى مكة حتى إذا كانوا بالبيداء بعث الله جبريل فيقول: ياجبريل ، عدهم ، فيصرهم رجعة صرعة يخسف الله بهم فلا يبقى منهم إلا رجلان ، فيقدمان على السفيانى فيخبرانه بخسف الجيش ، فلا يهولهم ، ثم إن رجلا من قريش يهرب إلى قسطنطينية ، فيبعث السفيانى إلى عظيم الروم أن يبعث بهم فى الحديد ، فيبعث بهم إليه ، فيضرب أعناقهم على باب المدينة بدمشق .

قال حذيفة : حتى إنه ليطاف بالمرأة فى مسجد دمشق فى الثوب على مجلس مجلس حتى تأتى فتجد السفيانى فتجلس عليه وهو فى المحراب قاعد ، فيقوم رجل مسلم من المسلمين فيقول : ويحكم ، أكفرتم بعد إيمانكم ، إن هذا لا يحل ، فيقوم فيضرب عنقه فى مسجد دمشق ، ويقتل كل من شايعه على ذلك ، فعند ذلك ينادى منادٍ من السماء: أيها الناس إن الله قد قطع عنكم مدة الجبار والمنافقين وأشياعهم وولاكم خير أمة محمد صلى الله عليه وسلم ، فالحقوا بمكة فإنه المهدى واسمه أحمد بن عبد الله .

قال حذيفة : فقام عمرو بن الحصين فقال : يارسول الله كيف لنا حتى نعرفه ؟ قال: هو رجل من ولدى ، كأنه من رجال بنى إسرائيل ، عليه عباءتان قطوانيتان ، كأن وجهه الكوكب الدرى [ فى اللون ] فى خده الأيمن خال أسود ، أمر أربعين سنة ، يبعث الأبدال من الشام وأشباههم ويخرج إليه النجباء من مصر وعصائب أهل الشرق وأشباههم حتى يأتوا مكة فيبايع له بين الركن والمقام ، ثم يخرج متوجها إلى الشام وجبريل على مقدمته وميكائيل على ساقته ، فيفرح به أهل السماء وأهل الأرض والطير والوحوش والحيتان فى البحر ، وترتد المياه فى دورها ، وتعد الأنهار ، وتضعف الأرض أكلها ، وتستخرج الكنوز ، فيقدم الشام ، فيذبح السفيانى تحت الشجرة التى أعصانها إلى بحيرة طبرية ، ويقتل كلبه ، قال رسول الله صلى الله عليه وسلم : فالحذر كل الحذر من كان يوم كاب ولا بقال ، قال حذيفة : يارسول الله ، كيف

بعض قدامهم وهم مُوَحِّدُون ؟ فقال رسول الله صلى الله عليه وسلم : ياحذيفة هم يومئذ على رِدَّةٍ ، يزعمون أن الخمر حلال ، ولا يصلون » .

وأخرج (ك) الدانى عن شهر بن حَوْشَب قال : قال رسول الله صلى الله عليه وسلم « سيكون فى رمضان صوتٌ ، وفى شوال معمعة ، وفى ذى الحجة تحارب القبائل ، وعلامته [ أن ] تنهب الحاجُّ ، ويكون مَلْحمة بمنى ، يكثر فيها القتلى ، وتسيل فيها الدماء ، حتى تسيل دماؤهم على الجمرة ، حتى يهرب صاحبهم ، فيؤتى بين الركن والمقام فيبايَع وهو كاره ، ويقال له : إن أبيت ضربتُ عنقك ، يرضى به ساكن السماء وساكن الأرض » .

وأخرج (ك) نعيم عن كعب قال : يطلع نجم من المشرق قبل خروج المهدى ، له ذَنَبٌ يضىء .

وأخرج نعيم عن شريك قال : بلغنى أنه قبل خروج المهدى ينكسف القمر فى شهر رمضان مرتين .

وأخرج أبو عمرو الدانى فى كتاب الفتن عن على بن أبى طالب قال : وَيْحًا للطالقان ، فإن لله فيها كنوزاً ليست من ذهب ولا فضة ، ولكنْ بها رجال عَرَفُوا الله حق معرفته ، وهم أنصار المهدى آخر الزمان .

وأخرج أبو بكر الإسكاف فى فوائد الأخبار عن جابر بن عبد الله قال : قال رسول الله صلى الله عليه وسلم ، « مَنْ كذَّبَ بالدجّال فقد كفر ، ومن كذب بالمهدى فقد كفر » .

وأخرج (ك) نعيم عن جعفر بن بشار الشامى قال : بلغنى ردُّ المهدى المظالم حتى لو كان تحت ضرس إنسان شىء انتزعه حتى يردَّه .

وأخرج (ك) نعيم عن سلمان بن عيسى قال . بلغنى أنه على يدى المهدى يظهر تابوت السكينة من بحيرة طبرية حتى يُحْمَلَ فيوضع بين يديه بمنى ، فإذا نظرت إليه اليهود أسلمت إلا قليلا منهم .

وفى (ك) الفردوس من حديث ابن عباس مرفوعا : المهدى طاوس أهل الجنة

وأخرج ( ث) أبو عمرو الدانى فى سننه عن جابر بن عبد الله قال : قال رسول الله صلى الله عليه وسلم : « لا تزال طائفة من أمتى تقاتل على الحق حتى ينزل عيسى ابن مريم عند طلوع الفجر ، فيقول أميرهم : تقدم يانبى الله فصل بنا ، فيقول : هذه الأمة أمراء بعضهم على بعض »

وأخرج ( ك ) نعيم عن خالد بن سمير قال : هرب موسى بن طلحة من عبيد الله من البصار إلى البصرة ، وكان الناس يرون فى زمانه أنه المهدى .

وأخرج نعيم عن صباح قال : لا خلافة بعد آل بنى أمية حتى يخرج المهدى .

وأخرج نعيم عن عبد الله بن عمرو بن العاص قال : وجدت فى بعض الكتب يوم اليرموك ، أبو بكر الصديق أصلتم اسمه ، عمر الفاروق قرن من حديد أصلتم اسمه ، عثمان ذو النورين أوتى كفلين (١) من الرحمة لأنه قتل مظلوما أصلتم اسمه ، ثم تكون فتاح ، ثم يكون منصور ، ثم يكون الأمين ، ثم يكون مهدى ، ثم يكون سيف وسلام - يعنى صلاحا وعافية - ثم يكون أمير العصب ، ستة منهم من ولد كعب بن لؤى ورجل من قحطان ، كلهم صالح لا يرى مثله .

وأخرج ( ك ) نعيم عن عبد الله بن عمرو قال : يكون بعد الجبارين الجابر يخبر الله به أمة محمد صلى الله عليه وسلم ، ثم المهدى ، ثم المنصور ، ثم السلام ، ثم أمير العصب ، فمن قدر على الموت بعد ذلك فليمت .

وأخرج نعيم من طريق على بن أبى طلحة عن ابن عباس قال : قال رسول الله صلى الله عليه وسلم « إذا مات الخامس من أهل بيتى فالهرج فالهرج حتى يموت السابع . قالوا : وما الهرج ؟ قال : القتل كذلك حتى يقوم المهدى » .

وأخرج ( ث ) نعيم عن محمد بن الحنفية قال : يملك بنو العباس حتى ييأس من الخير ، ثم يتشعث أمرهم فى ستة خمس وتسعين ، فإن لم تحدوا إلا جحرا عقرب

(١) فى نسخة « أوتى كفلين » والمعنى قريب

فادخلوا فيه ، فيه يكون فى الناس شر طويل ، ثم يزول ملكهم سنة سبع وتسعين أو تسع وتسعين ، و يقوم المهدى فى سنة مائتين .

وأخرج (ك) نعيم عن عبد السلام بن مسلم ، قال : لا يزال الناس بخير فى رخاء ما لم يَنْتَقِص ملك بنى العباس ، فإذا انتقص ملكهم لم يزالوا فى فتنة حتى يقوم المهدى .

وأخرج (ك) نعيم عن الحكم بن دفع قال : يقاتل السفيانى الترك ، ثم يكون استئصاله على يد المهدىّ ، وأول لواء يعقده المهدى يبعثه إلى الترك

وقال ابن سعد فى الطبقات : أنا الواقدى قال . سمعت مالك بن أنس يقول : خرج محمد بن عَجْلان مع عبد الله بن حسن حين خرج بالمدينة ، فلما قتل محمد بن عبد الله وولى جعفر بن سليمان بن على المدينة بعث إلى محمد بن عجلان فأتى به فكلمه وكلّمه كلاما شديداً ، وقال . خرجتَ مع الكذّاب ، فلم يتكلم محمد بن عجلان بكلمة إلا أنه يحرك شفتيه بشىء لا أدرى ما هو ، فيظن أنه يدعو ، فقام مَنْ حضر جعفر بن سليمان من فقهاء أهل المدينة وأشرافهم فقالوا : أصلح الله الأمير ! محمد بن عجلان فقيه أهل المدينة وعابدُهَا ، وإنما شُبِّه عليه ، وظن أنه المهدى الذى جاءت فيه الرواية ، فلم يزالوا يطلبون إليه حتى تركه ، فولى محمد بن عجلان منصرفا لم يتكلم بكلمة حتى أتى منزله .

وأخرج (ك) نعيم عن كعب قال : يحاصر الدجّالُ المؤمنين ببيت المقدس ، فيصيبهم جوع شديد حتى يأكلوا أوتار قسيهم من الجوع ، فبينما هم على ذلك إذ سمعوا صوتاً فى المَنَارِ ، فيقولون . إن هذا لَصَوْتُ رجلٍ شمعان ، فينظرون فإذا عيسى ابن مريم ، وتقام الصلاة ، فيرجع إمام المسلمين المهدى ، فيقول عيسى . تقدم فلك أقيمت الصلاة ، فيصلى بهم تلك الليلة ، ثم يكون عيسى بعد ما بعده .

وأخرج أبو الحسين بن المنادى فى كتاب الملاحم عن سالم بن أبى الجعد قال : يكون المهدىّ إحدى وعشرين سنة أو اثنتين وعشرين سنة ، ثم يكون آخر من بعده

وهو دوه وهو صالح [أربع عشرة سنة ، ثم يكون آخر من بعده وهو دوه وهو صالح تسع سنين] .

وأخرج ابن عساكر عن خالد بن معدان قال : يقوم المهدى على الخمسة ميزان ثم يهلك ، ولا يخرج المهدى حتى يخسف بقرية بالموطأة تسمى حرستا

وأخرج ابن المنادى فى الملاحم قال : ليخرجن ، حتى من ولدى عند قرب الساعة حتى تموت قلوب المؤمنين كما تموت الأبدان لما خلفهم من الفقر والشدة والجوع والقتل وتواتر الفتن والملاحم العظام ، إماتة السنن وإحياء البدع وترك الأمر بالمعروف والنهى عن المنكر ، فيحيى الله بالمهدى محمد بن عبد الله السنن التى قد أميتت ، وتشد عضده وتركنه قلوب المؤمنين ، وتألف إليه عصب العجم وقبائل من العرب ، فيبقى على ذلك سنين ليست بالكثيرة دون العشرة ثم يموت

قال ابن المنادى : وفى كتاب دانيال أن السفيانيين ثلاثة ، وأن المهدى ثلاثة ، فيخرج السفيانى الأول ، فإذا خرج وقتل ذكره خرج عليه المهدى الأول ، ثم يخرج السفيانى الثانى فيخرج عليه المهدى الثانى ، ثم يخرج السفيانى الثالث فيخرج عليه المهدى الثالث ، ، فيصلح الله به كل ما أفسد قبله ، ويستنقذ الله به أهل الإيمان ، ويحيى به السنة ، ويطفىء به نيران البدعة ، ويكون الناس فى زمانه أخوة ، ظاهر على من [illegible] ويعيشون أطيب عيش ، ويرسل الله السماء عليهم مدرارا ، وتخرج الأرض بركتها ونباتها ، فلا تدخر من مائها شيئا ، فيمكث على ذلك سبع سنين ثم يموت .

ثم قال : ثنا أبو بكر أحمد بن محمد بن عبد الله بن صدقة ثنا محمد بن إبراهيم أبو أمية الطرسوسى ثنا أبو نعيم الفضل بن دكين ثنا شريك بن عبد الله بن عمار ابن عبد الله الذهبى عن سلمة بن أبى الحمد قال : يكون المهدى إحدى وعشرين سنة أو اثنتين وعشرين ، ثم يكون آخر من بعده وهو صالح [أربع عشرة سنة ، ثم يكون آخر من بعده وهو صالح تسع سنين] .

وأخرج ( ش ) بن منده في تاريخ أصبهان عن ابن عباس قال : المهدي شاب من أهل البيت

قلت : قال عبد العزيز الدهلوي في تحفة الاثنا عشرية ، وابن الجوزي في عزيز الحديث ، وابن الأثير في النهاية في حديث علي أنه ذكر المهدي من ولد الحسن فقال : وبه أزف الفخرين - وانفرد بخراج تخريجه وعدم تعيينه -

تنبيهات : الأول ، تقدم أبو داود في سننه بما في المهدي وأورد في صدره حديث جابر بن سمرة عن رسول الله صلى الله عليه وسلم : « لا يزال هذا الدين قائماً حتى تكون فيكم اثنا عشر خليفة كلهم تجتمع عليه الأمة » وفي رواية « لا يزال هذا الدين عزيزاً إلى اثني عشر خليفة كلهم من قريش » ، وأشار بذلك إلى مقالة العلماء إن المهدي أحد الاثني عشر ؛ لأنه لم يقع إلى الآن وجود اثني عشر اجتمعت الأمة على كل منهم .

الثاني : روى الدارقطني في الأفراد وابن عساكر في تاريخه عن عثمان بن عفان : سمعت النبي صلى الله عليه وسلم يقول : « المهدي من ولد العباس عمي » قال الدارقطني : هذا حديث غريب تفرد به محمد بن الوليد مولى بني هاشم .

الثالث : روى ابن ماجه عن أنس أن رسول الله صلى الله عليه وسلم قال : « لا يزداد الأمر إلا شدة ، ولا الدنيا إلا إدبارا ، ولا الناس إلا شحا ، ولا تقوم الساعة إلا على شرار الناس ، ولا المهدي إلا عيسى ابن مريم »

قال القرطبي في التذكرة : إسناده ضعيف ، والأحاديث عن النبي صلى الله عليه وسلم في التنصيص على خروج المهدي من عترته من ولد فاطمة ثابتة أصح من هذا الحديث ؛ فالحكم بها دونه .

وقال أبو الحسن محمد بن الحسين بن إبراهيم بن عاصم السلمي : قد تواترت الأخبار واستفاضت بكثرة رواتها عن المصطفى صلى الله عليه وسلم بمجيء المهدي ، وأنه من أهل بيته ، وأنه سيملك سبع سنين ، وأنه يملأ الأرض عدلا ، وأنه يخرج

مع عيسى عليه السلام ، فيساعده على قتل الدجال ببلد لد بأرض فلسطين ، وأمه يؤم هذه الأمة ، وعيسى يصلى خلفه ، فى طول من قصته وأمره

قال القرطبى : ويحتمل أن يكون قوله عليه السلام « ولا مهدىّ إلا عيسى » أى لا مهدىّ كاملا معصوما إلا عيسى . قال : وعلى هذا تجتمع الأحاديث ، ويرتفع التعارض .

وقال ابن كثير : هذا الحديث - فيما يظهر لى - رأى - يخالف الأحاديث الواردة فى إثبات مهدىّ غير عيسى بن مريم ، وبعد التأمل لا ينفيها ، بل يكون مراد من ذلك أن المهدىّ حق المهدىّ هو عيسى ، ولا ينفى ذلك أن يكون غيره مهديا أيضا .

الرابع : أورد القرطبى فى التذكرة أن المهدىّ يخرج من المغرب الأقصى فى قصة طويلة ، ولا أصل لذلك " ، والله أعلم

# اليواقيت والجواهر

**عبدالوهاب بن احمد بن علي بن احمد بن محمد بن موسى الشعراني الانصاري الشاذلي الشافعي المصري ، ابوالمواهب**

( ٨٩٨ - ٩٧٣ )

ولد في قلقشندة بمصر ونشأ بسافة ابي شعرة من قرى المنوفية وتوفي بالقاهرة . كان فقيهاً ، صوفيا ، محدثاً ، صوفياً ، مشاركاً في انواع العلوم .

وفي تاريخ آدب اللغة . وكان له شأن عظيم، حسده عليه معاصروه فاهضوه وناهضهم وانتصر له جماعة من اهل الوجاهة والنفوذ

وفي ايامه انتقلت الدرر المصرية من السلاطين المماليك الى الدولة العثمانية وآلت مقاومة حساده الى زيادة شهرته ، فأنشأ مدرسة تبث تعاليمه وعلومه فتقاطر اليه الطلاب المريدون لحضور الذكر واحد في تأليف الكتب وانتهى امره بمذهب اوطريقة تنسب اليه .

له تصانيف كثيرة ، منها :

«الجوهر المصون والسر المرقوم ، فيما تنتجه الخلوة من الاسرار والعلوم» و«الدرر المنثورة في زبد العلوم المشهورة» و«لواقح الانوار في طبقات الاخيار» مجلدان مطبوع ، «المقدمة النحوية في علم العربية» و«شرح جمع الجوامع» للسبكي في اصول الفقه و« مختصر تذكرة القرطبي » في المواعظ طبع.

ومنها :

« لواقيح والجواهر، في بيان عقائد الاكابر» قد حاول فيه المطابقة بين عقائد اهل الكشف وعقائد اهل الفكر، لم ينسقه اليه احد على ما ظن ، فرغ منه في رجب ٩٥٥ وطبع بالقاهرة في مجلدين

وفيه بحث حول « المهدي عليه السلام » اقتطعناه لمناسبته مع موضوع الموسوعة .

شذرات الذهب ٨/ ٣٧٢- ٣٧٤، تاريخ آداب اللغة لجرجي زيدان ٣/ ٣٦١ ، معجم المؤلفين ٦/ ٢١٨ ، معجم المطبوعات ١١٢٩- ١١٣٤ ، الاعلام للزركلي ٤/ ٣٣١ كشف الظنون في اكثر من ثلاثين موضعاً، ايضاح المكنون في كثير من عشرين موضعاً، والشعراني امام التصوف في عصره ، لتوفيق الطويل ، طبع القاهرة

# اليواقيت والجواهر
# في
# بيان عقائد الأكابر

للإمام

## عبد الوهاب الشعراني

الجزء الثاني

دار المعرفة
للطباعة والنشر
بيروت - لبنان

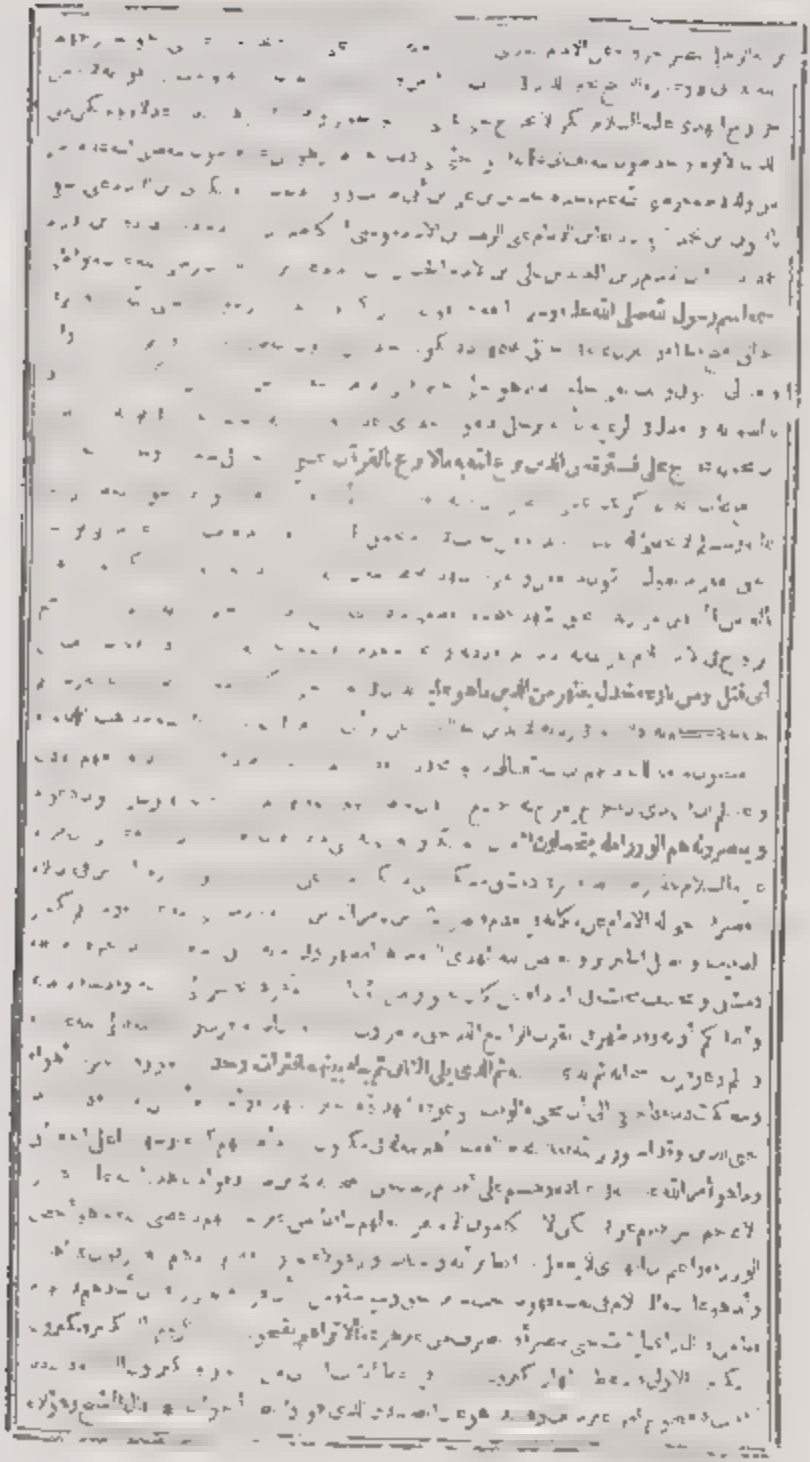

[illegible]

# الصواعق المحرقة

## شهاب الدين ، شيخ الاسلام ، احمد بن محمدبن علي بن حجر الهيتمي السعدي الانصاري الشافعي ، ابوالعباس

( ٩٠٩ - ٩٧٤ )

مولده في محله ابي الهيثم (من اقليم الغربية بمصر) وابيها نسبته ، وتوفي بمكة ، تلقى العلم في الازهر ، كان فقيها ، محدثاً ، مشاركاً في لعلوم بسط القول في ترجمته بن العيدروسي في (النور السافر ص ٢٨٧-٢٩٢) وغيره وعبروا عنه بـ « شيخ الاسلام » ، وله تصانيف كثيرة منها .

« مبلغ الارب ، في فضل العرب » ، « تحرير المقال ، في آداب واحكام يحتاج اليها مؤدبو لاطفال » ، « تحفه المحتاج بشرح المنهاج » للسووي في فروع الفقه الشافعي ، « معدن الجواهر والمكنونات المجموعة ، في مناقب الائمه الاربعة » ، « شرح مشكاه المصابيح » للتبريزي ، « اشرف الوسائل الى فهم الشمائل » ، « تطهير الجنان واللسان عن لخطور والتفوه بثلب سيدنا معاوية بن ابي سفيان » طبع في هامش « الصواعق المحرقه » وهو اكبر دليل على ميله الى بني امية وحبه لمعاويه وبحر لا ينجل ، فتأمل له الحشر معه يوم القيامة ، بحث تحقيقي بعنوان لجواب عن الاستفتاء في مر المهدي في كتابه « الفتوى لحديثة ـ ص

« لفصل ع[illegible] ... على ... وآثاره فصل ... » طبع لأول مرة في ١٣١٢ هـ ... مع مخطوطات كثيرة ... في مقدمتها السيد صدر الدين في مقدمة ... الأولى

وقد ... على ... سهدفهم ... العلامة ... الله ... شعة (١٩ ص ٥١) « لفصل ... » في ... منه الى الباب الرابع في خلافة عمر، وقد ... المرحوم السيد جلال الدين المحدث الارموي نشره في ٣٤ ص سنة ١٣٦٧ مع ... وموضعه في ١٢٣ ص

ثم ... حجر حص ... من كتابه « ... احب حدل حديث المهدي عجل ... كما ... الفصول المختصر في غلامات المهدي المنتظر ... في ... مختصرات من « ... وسوعة الامام المهدى عج » وسنتكلم حوله انشاء الله تعالى .

طبع « ... من الاحرف و ... عرف بحقة عقيدة الشيعة الامامية وأصالتها الاسلامية عند ... الكلام في الامام الثاني عشر و كثير من شئونه في هذا الفصل من الصواعق وفي « الفول المختصر »

كما أنه عرف بكثير من فضائل ... لنبي «ص» في طي الكتاب

قال سيدنا العلامة ، الامام شرف الدين ، بعد ذكره ورد عن النبي «ص» بطرق مختلفة « بي مدرك فيكم ... كتاب الله واهل بيتي و لهما لن يفترقا حتى يردا علي الحوض» وقد عرف ... أعلام المحدثين ، حتى قال ابن حجر لما أورد حديث ... ثم اعلم ان الحديث التمسك بها طرقاً

كثيرة وردت عن نيف وعشرين صحابيا[1].

[illegible]

قال ابن حجر: وفي قوله «ص» فلا تقدموهما فتهلكوا ولا تقصروا عنهما فتهلكوا ولا تعلموهم فانهم اعلم منكم دليل على ان من تأهل منهم للمراتب العلية والوظائف الدينية كان مقدماً على غيره. الى آخر كلامه[2].

ثم قال السيد شرف الدين: ثم سمعته لما قدم الأشعري عليهم في صنعاء اليمن وللفقهاء الاربعة في الفروع وكيف قدم في الحديث عليهم عمر بن

---

٢ـ باب وصية النبي «ص» بهم من الصواعق ص ١٣٥

٢ـ راجع في ذلك [illegible] من الصواعق حرص ٨٩

[illegible] من الخوارج وقدم في العصر عليهم مقاتل [illegible] [illegible] وقد [illegible] في الأخلاق والسلوك وأدواء النفس وعلاجها [illegible] [illegible] أحرى في [illegible] [illegible] عن النبي «ص» أخاه ووليه الذي لا يؤدي [illegible] [illegible] الورع عني من رسول الله «ص»

[illegible] [illegible] في كل [illegible] ذكرناه [illegible] [illegible] فيها محاسنهم فما عسى أن [illegible] [illegible] [illegible] [illegible] بمدينة العلم [illegible] ودخل باب حطتها(١).

١ - مراجعة ٨ من المراجعات ص ١٦ من طبع القاهرة.

[illegible] ١ / ١٠٩، [illegible] ص ٢٨٧ - ٢٩٢، الأعلام للزركلي ١ / ٢٢٣، دائرة المعارف الإسلامية ١ / ١٣٣ (ضمن ترجمة [illegible] [illegible] بن عبد الرحمن)، معجم [illegible] ٢ / ١٥٢، [illegible] ٨ / ٣٧ - ٣٧٢، كشف الظنون ٥٧ [illegible] ٢٨ [illegible]

كتاب الصواعق المرسلة على الجهمية والمعطلة

تأليف الامام العالم العلامة الفقيه المحدث

شهاب الدين أحمد بن عجر الهيتمي

المكي الشافعي

مع مقدمة

عن

(وهو كتاب نفيس يجب العناية والاعتناء عن الخطوط
وما هو منه مستنسخ بالمدرسة التي بمحلة أبي حمدان لمؤلفه الامام
أحمد بن عجر الهيتمي رضي الله عنه)

(طبع بالمطبعة الميمنية)
على نفقة أصحابها (المصححين لها في الأصل)
(وأصحابها بكرى وهبي بمصر)

[illegible]

[illegible] • [illegible]

[illegible] • [illegible]

[illegible]

# الفتاوى الحديثية

علامة زمانه ... ووحيد أوانه

مجمع بحور العلوم واعجوبة الشيخ احمد شهاب الدين
ابن حجر الهيتمي المكي وال الله عليه بوافر رحمته
وغمره وأمطر عليه سحائب كرمه
واحسانه وأعاد علينا وعلى
المسلمين من بركاته
علومه آمين

وهامشه كتاب جليلان الاول الدرة المضية في الاحاديث
الشهيرة للحافظ جلال الدين السيوطي والثاني الفتاوى
الحديثية للشيخ الاسلام ابن حجر رحمهما الله

( الطبعة الأولى )
( ١٣٥٣ هـ ١٩٣٤ م )

بمطبعة ... بمكة

محمود توفيق

المكتبي ... بمكة المشرفة

(وسئلت) عن طائفة يعتقدون في رجل عالم من [illegible] يعين منه [illegible] بوعد
بظهوره آخر الزمان وان من أنكر كونه المهدي الذكور فقد كفر [illegible] عليهم [illegible]
من هذا [illegible] هل وصلاة [illegible] وصحة [illegible] [illegible] [illegible] الأحداث الى

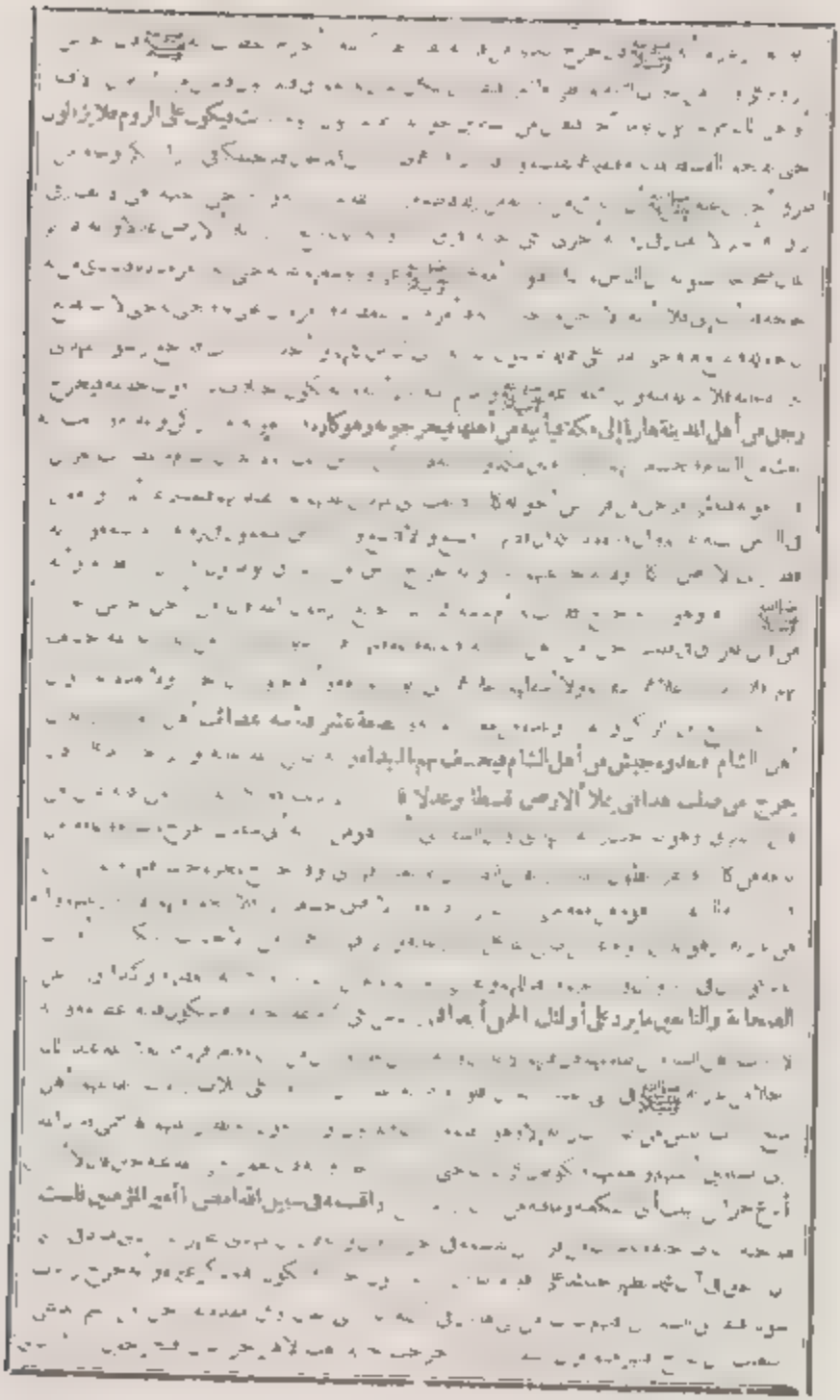

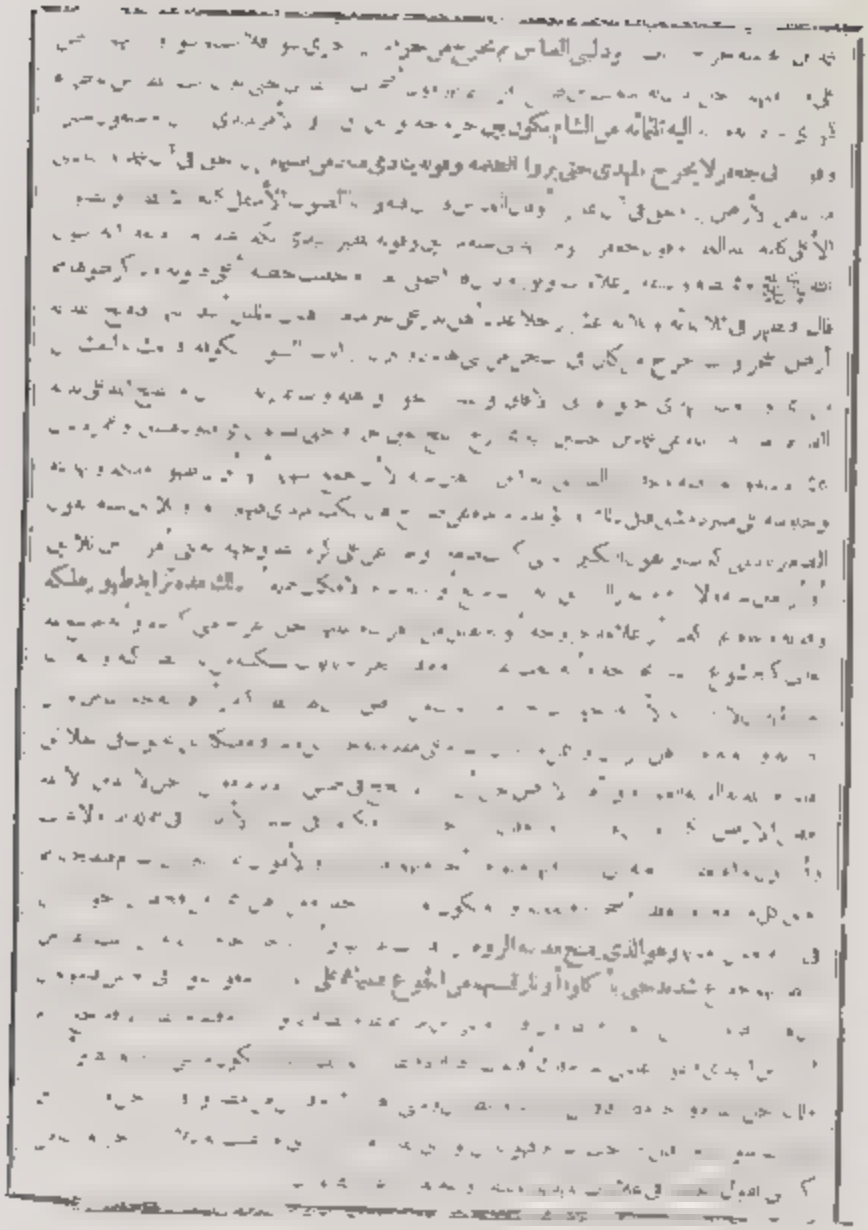

# كنز العمال

## الشيخ الامام ، علاء الدين ، علي بن حسام الدين بن عبد الملك
## بن قاضي خان ، الشهير بالمتقي البرهان فوري
## الشاذلي الهندي ثم المدني فالمكي

## ( ٨٨٥ - ٩٧٥ )

فقيه ، محدث ، واعظ ، مشارك في بعض العلوم

[illegible] وهنبور ، وبعد ما قرأ ودرس عند بعض [illegible] في الهند [illegible] حرمين الشريفين ، وحد الحديث وطرق التصوف عن [illegible] حسن [illegible] الحديث عن الشيخ شهاب الدين احمد بن حجر الهيتمي المكي ، وبعد [illegible] في المدينة ومكة سافر الى الهند لأقامة شعائر الاسلام ، [illegible] رجع الى مكة وتوفي بها

ألف آثاراً كثيرة وكان له عناية بأمر المهدي «ع» ، نسجل له بعدد [illegible] حول اخباره وعلائمه :

- [illegible] الدين في علامات مهدي آخر الزمان » طبع بظهران ، وصدر [illegible] في [illegible] بحث حول «المهدي» للعلامة [illegible] محمد [illegible] صدر مع رحلة المؤلف ، المأخوذة من كنز العمال ، مطبوع بحيدر اباد الهند ج ٢٢ ، بعلقات خاصة بقلم الفاضل الكبير علي [illegible] في سنة

١٣٩٨ هـ في ٢٠٦ ص

٢- و« تلخيص البيان » لفصل في علامات مهدي آخر الزمان الذي وضعه في المجلد الثاني من لموسوعة ، المخصصة لقسم المخطوطات

٣- وعقد فصلا خاصا في« ذكر اعمال» لذكر اشراط الساعة الكبرى وتعرض فيه لاحاديث الامام المنتظر تحت عنوان «خروج المهدي» ، لانقل عن رسالته مستقلة. ويبدأ من حديث رقم ٣٨٦٥١ - ويختم بحديث رقم ٣٨٧٠٩ من ص ٢٦١ الى ص ٢٧٥ مجلد ١٤ طبع الحلب في سنة ١٣٩٥ هـ .

شذرات الذهب ٣٧٩/٨ ، النور السافر ص ٣١٥- ٣١٩ ، كشف الظنون ص ٢٠٣٠ ، الاعلام للزركلي ١٢٤/٥ ، الفهرس للاعيني ١٣٥/١ ، معجم المؤلفين ٥٩/٧ .

# كنز العمال

## في سنن الأقوال والأفعال

للعلامة علاء الدين علي المتقي بن حسام الدين الهندي
البرهان فوري المتوفى سنة ٩٧٥ هـ

الجزء الرابع عشر

ضبطه وفسر غريبه
الشيخ بكري حياني

صححه ووضع فهارسه ومفتاحه
الشيخ صفوة السقا

## خروج المهدي

٣٨٦٥١ ـ إذا رأيتم الراياتِ السودَ قد جاءت من قبل خراسان فأتوها ، فإن فيها خليفةَ الله المهديَّ ( حم ، ك ـ عن ثوبان ) .

٣٨٦٥٢ ـ تخرجُ من خراسان راياتٌ سودٌ فلا يردها شيء حتى تنصبَ بإيلياء ( حم ، ت عن أبي هريرة ) [1] .

٣٨٦٥٣ ـ أبشِروا بالمهديِّ رجلٌ من قريش من عترتي ، يخرجُ

---

(١) أخرجه الترمذي كتاب الفتن رقم ( ٢٢٧٠ ) وقال حسن غريب ، من

في اختلافٍ من الناس وزلزال ، فيملأ الأرض قسطاً وعدلاً كما مُلئت ظلماً وجوراً ، ويرضى عنه ساكنُ السماء وساكنُ الأرض ، ويقسمُ المالَ صحاحاً بالسوية ، ويملأ قلوب أمةِ محمد ﷺ غنى ويسعهم عدلُه حتى انه يأمرُ منادياً فينادي : من له حاجةٌ إليَّ ؟ فما يأتيه أحدٌ إلا رجلٌ واحدٌ يأتيه فيسأله ، فيقولُ : ائتِ السادن حتى يعطيك ، فيأتيه فيقول : أنا رسول المهدي إليك لتعطيني مالاً ، فيقول : احثُ ، فيحثي ولا يستطيع أن يحمله ، فيقي حتى يكون قدرُ ما يستطيعُ أن يحمله ، فيخرجُ به فيندم فيقولُ : أنا كنتُ أجشعُ أمةِ محمدٍ نفساً ، كيف دعي إلى هذا المال فتركه عليَّ ، فيردُّ عليه فيقولُ : إنا لا نقبلُ شيئاً أعطيناهُ ، فيلبثُ في ذلك ستاً أو سبعاً أو ثماني أو تسع سنين ولا خير في الحياة بعده ( حم والبا وذي - عن أبي سعيد ) .

٣٨٦٥٤ - إن في أمتي المهدي يخرجُ ، يعيشُ خمساً أو سبعاً أو تسعاً ، فيجيء إليه رجلٌ فيقولُ : يا مهديُّ أعطني أعطني ، فيحثي له ثوبه ما استطاع أن يحمله ( ت - عن أبي سعيد ) (١) .

---

(١) أخرجه الترمذي كتاب الفتن رقم ( ٢٢٣٣ ) وقال حسن غريب من

٣٨٦٥٥ - لا تذهبُ الدنيا ولا تنقضي حتى يتلك رجل من أهل بيتي يواطيء اسمُه اسمي ( حم ، د ، ت - عن ابن مسعود )[1].

٣٨٦٥٦ - لا يزدادُ الأمرُ إلا شدةً ، ولا الدنيا إلا إدباراً ، ولا الناسُ إلا شحاً ، ولا تقومُ الساعة إلا على شرار الناس ، ولا مهديٌ إلا عيسى ابن مريم ( ه ، ك - عن أنس ) .

٣٨٦٥٧ - يخرجُ ناسٌ من المشرق فيوطّئون للمهدي سلطانه ( ه - عن عبد الله بن الحارث بن جزء )[2].

٣٨٦٥٨ - يقتتلُ عند كنزكم هذا ثلاثةٌ كلهم ابن خليفة ، ثم لا يصيرُ إلى واحدٍ منهم ، ثم تطلعُ الرايات السودُ من قبل المشرق فيقتلونكم قتلاً لم يقتله قومٌ ، فاذا رأيتموه فبايعوه ولو حبواً على الثلج فانه خليفة الله المهدي ( ه ، ك - عن ثوبان ) .

٣٨٦٥٩ - يكون في آخر أمتي خليفةٌ يحثي المال حثياً ولا يعدّه عدداً ( حم ، م - عن جابر .

---

(١) أخرجه الترمذي كتاب الفتن رقم ( ٢٢٣١ ) وقال حسن صحيح . ص

(٢) أخرجه الحاكم في المستدرك ٤/٤٤١ وابن ماجه كتاب الفتن رقم ٤٠٨٣ . ص

( ) أخرجه ابن ماجه كتاب الفتن رقم ٤٠٨٨ وقال في الزوائد . وفي إسناده ابن لهيعة . ص

٣٨٦٦٠ - يكون في آخرِ الزمان خليفةٌ يقسمُ المال ولا يعدُّه ( حم ، م - عن أبي سعيد وجابر ) .

٣٨٦٦١ - يلي رجلٌ من أهل بيتي يواطئ اسمُه اسمي ، لو لم يبق من الدنيا إلا يومٌ لطوّل اللهُ ذلك اليوم حتى يليَ ( ت - عن ابن مسعود ) .

٣٨٦٦٢ - المهدي من عترتي من ولدِ فاطمةَ ( د ، م - عن أم سلمة ) .

٣٨٦٦٣ - المهدي من العباس عمي ( قط في الأفراد - عن عثمان ) .

٣٨٦٦٤ - المهدي من أهل البيت ، يُصلحه الله في ليلةٍ ( حم ، ه - عن علي ) .

٣٨٦٦٥ - المهدي أجلى الجبهة ، أقنى الأنفِ ، يملأُ الأرضَ قسطاً وعدلاً كما مُلِئت جوراً وظلماً ، يملكُ سبعَ سنين ( د ، ك - عن أبي سعيد )[1] .

٣٨٦٦٦ - المهدي رجلٌ من ولدي ، وجهُه كالكوكبِ الدري

---

(١) أخرجه أبو داود كتاب المهدي رقم ( ٤٢٨٤ ) ورقم ( ٤٢٨٥ ) . ص

( الروياني - عن حذيفة ) .

٣٨٦٦٧ - سيكون بعدي خلفاء ، ومن بعد الخلفاء امراء ، ومن بعد الأمراء ملوكٌ ، ومن بعد الملوكِ جبابرةٌ ، ثم يخرجُ رجلٌ من أهل بيتي يملأ الارض عدلاً كما مُلئت جوراً ، ثم يؤمرُ بعده القحطاني ، فوالذي بعثني بالحق ما هو بدونه ( طب - عن حامل الصدفي ) .

٣٨٦٦٨ - يكونُ اختلافٌ عند موتِ خليفةٍ ، فيخرجُ رجلٌ من أهل المدينة هارباً إلى مكة فيأتيه ناسٌ من أهل مكة فيخرجونه وهو كارهٌ فيبايعونه بين الركن والمقام ويُبعثُ إليه بعث من الشام فيُخسفُ بهم بالبيداء بين مكة والمدينة ، فاذا رأى الناسُ ذلك أتاه أبدالُ الشام وعصائبُ أهل العراقِ فبايعوه بين الركنِ والمقام ثم ينشأ رجلٌ من قريش أخواله كلب فيبعثُ إليهم بعثاً فيظهرون عليهم ، وذلك بعثُ كلب . والخيبةُ لمن لم يشهد غنيمة كلبٍ ! فيُقسمُ المالُ ويعملُ في الناس بسنة نبيهم ويُلقي الإسلام بجرانه إلى الأرض ، فيبثُ سبع سنين ثم يتوفى ويُصلي عليه المسلمون ( حم . د . ك - عن أم سلمة ) [1] .

---

(١) أخرجه أبو داود كتاب المهدي رقم ٤٢٨٦ . ص

٣٨٦٦٩ لتملأن الأرض جوراً وظلماً ! فإذا ملئت جوراً وظلماً بعث الله عز وجل رجلاً مني اسمه اسمي واسم أبيه اسم أبي ، فيملؤها قسطاً وعدلاً كما ملئت جوراً وظلماً ، ولا تمطر السماء شيئاً من قطرها ولا الأرض شيئاً من نباتها ، فمكث فيكم سبعاً أو ثمانياً ، فإن كثر فتسعاً ( ص والبزار - عن قرة المزني ) .

٣٨٦٧٠ - تملأن الأرض ظلماً وعدواناً ! ثم ليخرجن رجل من أهل بيتي حتى يملأها قسطاً وعدلاً كما ملئت ظلماً وعدواناً ( الحارث - عن أبي سعيد ) .

٣٨٦٧١ لن تهلك أمة أنا في أولها وعيسى ابن مريم في آخرها ، ومهدي في وسطها ( أبو نعيم في أخبار المهدي - عن ابن عباس )

٣٨٦٧٢ - من خلفائكم خليفة يحثي المال حثياً ولا يعده عداً ( ابن عساكر - عن أبي سعيد ) .

٣٨٦٧٣ - منا الذي يصلي عيسى ابن مريم خلفه ( أبو نعيم في صفات المهدي - عن أبي سعيد ) .

٣٨٦٧٤ - لو لم يبق من الدنيا إلا يوم لطول الله تعالى حتى

يملك رجلٌ من أهل بيتي جبل الديلم والقسطنطينية ( هـ - عن أبي هريرة ) .

٣٨٦٧٥ - لو لم يبقَ من الدهر إلا يومٌ لبعثَ الله تعالى رجلاً من أهل بيتي يملؤها عدلاً كما مُلئتْ جوراً ( حم ، عن علي ) [1] .

٣٨٦٧٦ - لو لم يبقَ من الدنيا إلا يومٌ لطوّل الله تعالى ذلك اليومَ حتى يُبعث فيه رجلٌ من أهل بيتي ، يواطئ اسمُه اسمي ، واسم أبيه اسم أبي ، يملأ الأرض قسطاً وعدلاً كما ملئت ظلماً وجوراً ( د - عن ابن مسعود ) [2] .

## الوكال

٣٨٦٧٧ - إن أهل بيتٍ اختار اللهُ لنا الآخرةَ على الدنيا ، وإن أهل بيتي سيلقون من بعدي بلاءً وتشريداً وتطريداً ، حتى يأتي قومٌ من قبل المشرق معهم رايات سودٌ فيسألون الحق فلا يُعطَونه فيقاتلون فيُنصرون فيُعطَون ما سألوا ، فلا يقبلونه حتى يدفعوها إلى

---

(١) أخرجه أبو داود كتاب المهدي رقم ٤٢٨٢ ورقم ٤٢٨٣ . ص

(٢) أخرجه أبو داود كتاب المهدي رقم ٤٢٨٢ ورقم ٤٢٨٣ . ص

رجل من أهل بيتي ، يواطئ اسمُه اسمي واسمُ أبيه اسمَ أبي ، فيملأُ الأرضَ قسطاً وعدلاً كما ملؤها جوراً وظلماً ، فمن أدرك ذلك منكم أو من أعقابكم فليأتهم ولو حبواً على الثلج ، فانه راياتُ هُدى ( ه ، ك ونعت - عن ابن مسعود ) .

٣٨٦٧٨ - المهدي يواطئ اسمه اسمي واسمُ أبيه اسمَ أبي ( كر عن ابن مسعود ) .

٣٨٦٧٩ - ستطلعُ عليكم رايةٌ سودٌ من قبل خراسان ، فأتوها ولو حبواً على الثلج . فانه خليفة الله تعالى المهدي ( الديلمي - عن ثوبان ) .

٣٨٦٨٠ - ستكون بينكم وبين الروم أربعُ هُدن ! يوم الرابعة على يد رجل من آل هارون ، يدومُ سبع سنين ، قيل : يا رسول الله من إمامُ الناس يومئذٍ ؟ قال : من ولدي ابنُ أربعين سنة ، كأن وجهه كوكبٌ دُرّي ، في خده الأيمن خالٌ أسودُ ، عليه عباءتان قصوبيتان ، كأنه من رجال بني إسرائيل ، يملكُ عشرين سنة يستخرجُ الكنوز ويفتحُ مدائن الشرك ( ض - عن أبي أمامة ) .

٣٨٦٨١ - تكون هدنةٌ على دخنٍ ! قيل : يا رسول الله ! ما هدنةٌ على دخنٍ ؟ قال : قلوبٌ لا تعودُ على ما كانت عليه ، ثم

تكونُ دعاةُ الضلالة ، فإن رأيت يومئذٍ خليفة الله تعالى في الأرض فالزمْهُ وإن نهكَ جسمك وأخذ مالك ، وإن لم تره فاضرب في الارض ولو أن تموت وأنت عاضٌّ بجذلِ شجرةٍ ( ط ، حم ، د ، ع ، ص - عن حذيفة ) .

٣٨٦٨٢ - كيف تهلك أمةٌ أنا في أولها وعيسى ابنُ مريم في آخرها والمهديُّ من أهل بيتي في وسطها ( ك في تاريخه ، كر - عن ابن عباس ) .

٣٨٦٨٣ - لو لم يبقَ من الدنيا إلا ليلةٌ لملك فيها رجلٌ من أهل بيتي ( طب - عن ابن مسعود ) .

٣٨٦٨٤ - لو لم يبقَ من الدنيا إلا ليلة لطوّل الله تعالى تلك الليلة حتى يلي رجلٌ من أهل بيتي ( الديلمي - عن أبي هريرة ) .

٣٨٦٨٥ - ستكون بعدي فتنٌ منها فتنةُ الأحلاس يكونُ فيها حربٌ وهربٌ ، ثم بعدها فتنٌ أشد منها ، ثم تكونُ فتنةٌ كلما قيل . انقصعت تمادت ، حتى لا يبقى بيتٌ إلا دخلته ولا مسلمٌ إلا شكتْهُ حتى يخرج رجلٌ من عترتي ( نعيم بن حماد في الفتن - عن أبي سعيد ) .

٣٨٦٨٦ - في بني العم تعاتبُ القبائلُ وعند الفتنِ تنهبُ المالحُ

يكون ملكه [illegible] حتى يبعث صاحبهم ، فيبايع بين الركن والمقام وهو كارهٌ . يبايعُ من عدة أهل بدر ، ويعي عنه ساكنُ السماء وساكنُ الأرض ( نعيم بن حماد في الفتن ، ك - عن عمرو بن شعيب عن أبيه عن جده ) .

٣٨٦٨٧ - ما السفيانيُّ وما المنصورُ وما المهديُّ ( البيهقي وأبو نعيم كلاهما في الدلائل ، حفيد - عن ابن عباس ) .

٣٨٦٨٨ - ما القائمُ وما المنصورُ وما السفاحُ وما المهديُّ ؟ أما القائمُ فيأتي الخلافة لم يهراق فيها محجمةٌ من دمٍ ، وأما المنصور فيدركه [illegible] ، وأما السفاحُ فهو يسفحُ المال والدم ، وأما المهديُّ فمؤمنٌ عدلٌ كما ملئت ضلالاً ( الديلمي - عن أبي سعيد )

٣٨٦٨٩ - لا تذهبُ الدنيا حتى يبعث الله تعالى رجلاً من أهل بيتي يواطئ اسمه اسمي واسم أبيه اسم أبي ، فيملأ الأرض عدلاً وقسطاً كما ملئت ضلالاً وجوراً قبله ، فذاك في الأفراد ، ك عن ابن مسعود ) .

٣٨٦٩٠ - لا تقوم الساعة حتى يملك الأرض رجل من أهل بيتي يجلي فيها ، فيملأ الأرض عدلاً كما ملئت ضلالاً ، ويكون جميع سنين ( حم ، ع وصححه ، ض - عن أبي سعيد ) .

٣٨٦٩١ - لا تقوم الساعة حتى تملأ الأرض ظلماً وعدواناً، ثم يخرج رجل من عترتي فيملؤها قسطاً وعدلاً كما ملئت ظلماً وعدواناً (ع وابن خزيمة، حب، ك - عن).

٣٨٦٩٢ - لا تقوم الساعة حتى يلي رجل من أهل بيتي يواطئ اسمه اسمي (حم .. عن ابن مسعود).

٣٨٦٩٣ - [illegible] إن الله تعالى ابتدأ الإسلام بي وسيختمه بعلي من ولدك، وهو الذي يتقدم عيسى ابن مريم (ت - عن أبي هريرة).

٣٨٦٩٤ - يا علي، إن الله تعالى بدأ بهذا الأمر وسيختمه بعلي من ولدك يؤيده عملاً [illegible] وهو الذي يقدم عيسى عليه السلام [illegible] عن عمار بن ياسر).

٣٨٦٩٥ [illegible] عن العباس، وسعد).

٣٨٦٩٦ - [illegible] أهل بدر، فتأتيه عصابة من العراق وقوم [illegible] فيأتيهم جيش من الشام حتى إذا كانوا [illegible]

قريش أحواله كلب فيهزمهم الله تعالى ، فكان يقالُ : الخائبُ من خاب غنيمةَ كلبٍ (ش ، طب ، كر - عن أم سلمة).

٣٨٦٩٧ - يعودُ عائذٌ في البيت ، فيُبعثُ إليه جيش ، حتى إذا كانوا بالبيداء خُسف بهم ، فلم يفت منهم إلا رجلٌ يخبرُ عنهم (الخطيب في المتفق والمفترق - عن أم سلمة).

٣٨٦٩٨ - يخرجُ رجلٌ يقال له السفياني في عمق دمشق وعامةُ من يتبعه من كلبٍ ، فيقتلُ حتى يبقرَ بطون النساء ويقتل الصبيان فتجمعُ لهم قيس فيقتلها حتى لا يمنعَ ذنبَ[1] تلعةٍ ، ويخرجُ رجلٌ من أهل بيتي في الحرة فيبلغُ السفياني ، فيبعثُ إليه جنداً من جنده فيهزمهم ، فيسير إليه السفياني حتى معه ، حتى إذا صار بالبيداء من الأرضِ خُسف بهم ، فلا ينجو منهم إلا المخبرُ عنهم (ك - عن أبي هريرة)[2].

---

(١) ذنبَ تلعةٍ . ومنه الحديث « فتحيء مطر لا يُمنع منه ذنبُ تلعة » يريد كثرته وأنه لا يخلو منه موضع . والمراد بذنب ذكره ليعمهم المؤمنون حتى لا يفتوا ذنب تلعة » النهاية ١ ١٩٧ . ه

(٢) أخرجه الحاكم في المستدرك ( ٨٤٠٤ ) وقال هذا حديث صحيح الاسناد ووافقه الذهبي . ه

٣٨٦٩٩ - يبايع لرجل بين الركن والمقام، ولن يستحل هذا البيت إلا أهله، فإذا استحلوه فلا تسأل عن هلكة العرب، ثم تجيء الحبشة فيخربونه خراباً لا يعمر بعده أبداً، وهم الذين يستخرجون كنزه (ش، حم، ك - عن أبي هريرة).

٣٨٧٠٠ - يخرج في آخر أمتي المهدي، يسقيه الله الغيث، وتخرج الأرض نباتها، ويعطي المال صحاحاً، وتكثر الماشية، وتعظم الأمة، يعيش سبعاً أو ثماناً (ك - عن ابن مسعود)[1].

٣٨٧٠١ - يخرج رجل في أمتي، يعيش خمساً أو سبعاً أو تسعاً، ثم ترسل السماء عليهم مدراراً ولا تدخر الأرض من نباتها شيئاً ويكون المال كدوساً، يجيء الرجل إليه فيقول: يا مهدي! أعطني، فيحثي له في ثوبه ما استطاع أن يحمل (حم - عن أبي سعيد).

٣٨٧٠٢ - يخرج رجل من أهل بيتي يواطئ اسمه اسمي وخلقه خلقي، فيملأها عدلاً وقسطاً كما ملئت ظلماً وجوراً (ص - عن ابن مسعود).

---

(١) أخرجه الحاكم في المستدرك (٤/٥٥٨) وقال صحيح، ووافقه الذهبي، وعزاه في مجمع الزوائد (٧/٣١٧) للطبراني في الأوسط.

٣٨٧٠٣ - يكون في آخر الزمان عند تظاهر من الفتن وانقطاع من الزمن مطر، أول ما يكون عطاؤه للناس أن يأتيه الرجل فيجثي له في حجره، يهشه من يقبل من صدقة ذلك اليوم لما يصيب الناس من الفرح (ع وابن عساكر - عن أبي سعيد).

٣٨٧٠٤ - يكون بعدي خلفاء، وبعد الخلفاء الأمراء، وبعد الأمراء الملوك، وبعد الملوك الجبارة، وبعد الجبارة رجل من أهل بيتي يملأ الأرض عدلاً، ومن بعده القحطاني، والذي بعثني بالحق! ما هو دونه (نعيم بن حماد في الفتن - عن عبد الرحمن بن قيس بن جابر الصدفي).

٣٨٧٠٥ يكون في رمضان صوت، وفي شوال معمعة، وفي ذي القعدة تحارب القبائل، وفي ذي الحجة يلتهب الملاح، وفي المحرم ينادي منادٍ من السماء: ألا! إن صفوة الله تعالى من خلقه فلان فاسمعوا له وأطيعوا (نعيم - عن شهر بن حوشب مرسلا).

٣٨٧٠٦ - يكون في أمتي المهدي، إن قصر عمره فسبع سنين، وإلا فثمان وإلا فتسع سنين، فتنعم أمتي في زمانه نعيماً لم ينعموا مثله قط تسير معهم والقاحرة، يرسل السماء عليه مدراراً، ولا تدخر الأرض شيئاً من نباتها، ويكون المال كدوساً، يقوم الرجل فيقول

يا مهدي ! أعطني ، فيقول : خُذْ ( قط في الافراد ، طس - عن أبي هريرة ، ه - عن أبي سعيد ) .

٣٨٧٠٧ - يملك الناس رجلٌ من أهل بيتي اسمه اسمي واسمُ أبيه اسمُ أبي ، يملأ الارض عدلاً وقسطاً كما مُلئت ظلماً وجوراً ( طب والخطيب - عن ابن مسعود ) .

٣٨٧٠٨ - ينزلُ بأمتي في آخر الزمان بلاء شديد من سلطانهم لم يسمع بلاء أشدُّ منه حتى تضيقَ عنهم الارضُ الرحبة ، وحتى يملأ الارض جوراً وظلماً ، لا يجدُ المؤمنَ ملجأً يلتجيء إليه من الظلم فيبعثُ الله تعالى رجلاً من عترتي ، فيملأ الارض قسطاً وعدلاً كما ملئت ظلماً وجوراً ، يرضى عنه ساكنُ السماء وساكنُ الارض ، لا تدخرُ الارض شيئاً من بذرها إلا أخرجته ، ولا السماء شيئاً من قطرها إلا صبَّته ويعيشُ فيهم سبعَ سنين أو ثمان سنين أو تسع ( ك - عن أبي سعيد ) [1] .

٣٨٧٠٩ - كلوا هذا المالَ ما طاب لكم ، فإذا غار شيء فدعوه ، فإن الله تعالى سيغنيكم من فضله ، ولن تفعلوا حتى يأتيكم الله

---

(١) أخرجه الحاكم في المستدرك ( ٤/٤٦٥ ) وقال الذهبي : إسناده منقطع .

إمام عادل ليس من بني أمية ( عبد الجبار الطولاني في تاريخ داريا
وابن عساكر - عن أبي هريرة مرفوعا وموقوفا ) .

# الاشاعة فى اشراط الساعة

## محمدبن عبدالرسول بن عبدالسيد الحسنى الشافعى البرزنجى

( ١٠٤٠-١١٠٣ )

فاضل ، مفسر، محدث ، اصولي ، اديب ، لغوي ، ولد وتعلم بشهرزور ورحل الى همذان وبغداد وقسطنطنية ودمشق ومصر، واستقر بالمدينة فتصدر للتدريس ، وتوفي بها غرة المحرم .

له تآليف كثيرة منها :

«اشهار السلسبيل ، فى شرح انوار التنزيل» للبيضاوى ، «خالص التلخيص فى مختصر تلخيص المفتاح » ، « حل مشكلات ابن العربى » ترجم عن الفارسية « المواقص للروافض » ، « شرح ألفية المصطلح » للسيوطى ، « مرقاة الصعود فى تفسير اوائل العقود » ، « تحصيل الامال » وعبرها التى انتج فى تاريخ السلسلة اكثر من ستين مؤلفاً ومنها : الاشاعة فى اشراط الساعة . طبع سنة ١٣٧٠ بمطبعه مشهد الحسينى بالقاهرة فى ٢٠ صفحة .

وموضوع هذا الكتاب كما يظهر من اسمه واشار المؤلف فى مقدمة الكتاب اليه ، شرح الملاحم ،الواقعة ،والتي ستقع بعداً فى العالم، ومنها ظهور المهدي ،الموعود «ع» وقدمه ، فقد تعرض لايراد ذكره في بدء الكلام فى الاشراط العظام فى الباب الثالث .

وخص قسماً وافراً من الكتاب بأمر المهدي وعقد فصلا له وتساول فيه بحث حول ما تتعلق بشئونه الخاصة ضمن ٣٦ صفحة (٨٧-١٢٢) كما ترى .

ويبدو للقارىء ان الزرنجي حذا حذو سائر المؤلفين في الاعتراف بأصل مهدوية في الاسلام بل وافق الشيعة في كثير من شئون حياته، لكن استناداً الى كلمة اسم ابيه اسم ابي » في حديث يختلف مع جميع الاحاديث الواردة في ن الامام المنتظر، فأنكر ولادته من الامام الحسن العسكري المتفق بين الشيعة كثرية ائمة التاريخ والحديث من اهل السنة ، فناقش دعوى الشيعه في ذلك غيره بكلمات واهية بعيده عن الواقع التاريخي، فراجع مقدمة الموسوعة.

تاريخ السلسلة لمحمد امين زكي ٢٧٧-٢٨٠، الاعلام للزركلي ٧/٧٥، مشاهير الكرد ٢/١٢٨، فهرس الخديوية ٦/١١٢، معجم لمؤلفين ٩/٣٠٨ و ١٠/١٦٥، هدية العارفين ٢/٣٠٢، ايضاح المكنون ١/٥٩، ٨٦، ٩٤ ومصادر أخرى .

# الأشباه والنظائر

تأليف

أستاذنا العالم العلامة المحقق والحبر البحر الفهامة
المدقق وحيد دهره وفريد عصره السيد
الشريف محمد بن رسول الحسيني
البرزنجي ثم البغدادي كان الله له

---

(الطبعة الأولى)

---

(حقوق الطبع والنشر)

عبد الحميد أحمد حنفي

بشارع المشهد الحسيني رقم ١٨

المراسلات: مصطفى صندوق بوستة الغورية رقم ١٣٧

## الباب الثالث

فى الإشراط العظام والامارات القريبة التى تعقبها الساعة وهى أمور كثيرة . . منها المهدى وهو أولها واعلم ان الأحاديث الواردة فيه على اختلاف رواياتها لا تكاد تحصر فقد قال محمد بن الحسن الاسنوى فى كتاب مناقب الشافعى قد تواترت الأخبار عن رسول الله صلى الله عليه وسلم بذكر المهدى وانه من أهل بيته صلى الله عليه وسلم انتهى وسنأتى الاشارة إليها إجمالا ولو تعرضنا لتفصيلها طال الكتاب وخرج عن موضوعه ولكن نقتصر على حاصل الجمع بين الروايات من غير تعرض لتخريجها وتخريجها والكلام فيه يأتى فى مقامات ( المقام الأول ) فى اسمه ونسبه ومولده ومنشئه ومهاجره وحليته وسيرته . . أما اسمه فى أكثر الروايات انه محمد وفى بعضها انه أحمد واسم أبيه عبد الله فقد ورد بل صح عنه صلى الله عليه وسلم كما عند أبى داود والترمذى وقال حسن صحيح عن ابن مسعود رضى الله عنه أنه قال يواطىء اسمى اسمه اسمى واسم أبيه اسم أبى وتصحف بعض الشيعة فقالوا ان هذا تحريف والصواب اسم أبيه اسم ابنى بالنون يعنى الحسن أو ان المراد بابيه جده يعنى الحسين والمراد باسمه كنيته فان كنية الحسين أبو عبد الله فعناه ان كنية جده الحسين توافق اسم والد النبى صلى الله عليه وسلم وذلك لاعتقادهم انه محمد بن الحسن العسكرى وهو باطل من وجوده اما أولا فلهذه التعسفات واما ثانيا فلان محمد بن الحسن هذا مات وأخذ عمه جعفر ميراث أبيه الحسن واما ثالثا فلان المهدى يبايع وهو ابن أربعين سنة أو أقل ولو كان هو لزاد عن سبعمائة سنة واما رابعا فلان مولد المهدى المدينة بخلافه وأما خامسا فلان رواية ابن المنادى عن على عليه السلام فيجىء الله بالمهدى محمد ابن عبد الله بل وكثير من الأحاديث صريحة فى رد ما قالوه ووجوه أخر لا طائل تحت الكلام بذكرها

(تنبيه) وقع للشيخ عبد الوهاب الشعراني في كتاب "الواقيت والجواهر" أنه مشى على هذا القول ونسبه للصوفية قاطبة وسأورد كلامه الموجب ونص قوله ما نصه الذي قاله هو أن المهدي من أولاد فاطمة ولا شك أن العسكري من أولاد الحسين فقد وافق الشيخ أيضا وقد يجاب أيضا بأن الظاهر أن هذا مدسوس على الشعراني وتوجد أمثاله في كتبه وهو بالكتاب غير لائق به فلا حق لأحد أن يرد على هذا الكتاب حتى يعرضه على كتب المحققين ويجد ما نقله وقع فيما خالف فيه نص عليه مذهب الشيعة وما دس عليه في صفة نزول عيسى عليه السلام في رجعة الحسين بن علي فقط لا مع أخيه الحسن وهذا أيضا من دسائس وقعت وإلا فكيف يظن الشعراني بالحسن وهو أظهر من أن يشير وأكثر من أن يعصر وهم الأئمة كلهم وفي ملوك الجبر ومثوث بعرب وأئمة عصر كانوا في الكبير وكان الحسن عليه ما سلام كعبده الطيب وعمها وأئمة عصر الآباء يحكمون على ذلك فيه لم يختلف فيه منهم اثنان كما هو أن يقال بل قد قال الشعراني وهو مصري وإجلاله بني حسن كان عصر كبير صاحبا وهو هو فقد بدا عليه وبالله التوفيق ولقبه المهدي لأن الله هداه للحق وألهمه لا أنه غير قولوا أنه محمد بن الحسن أو لأنه يهدي إلى علوم الدين ومقاصده لأنه وعد به وفي شهاد للقاضي عياض رحمه الله أن كنيته أبو القاسم وأنه جمع به بين كنيته ﷺ واسمه ثم يذكر أنه سيد سلام الله عليه وأنه سيد ولد من بعده النبي صلى الله عليه وسلم شرا لدي وورد بذلك بأخبار صحيحة شهيرة وأنه من بعده عليه السلام وجاء في بعض به من ولد علي رضي الله عنه ثم جاء ورد في ولد فاطمة في بعض به من أولاد الحسن وفي بعض به من أولاد الحسين وجمع بينه أن ولادته الحسني من جهة أبيه ومن جهة أمه وكذلك ولادته من أولاد الحسين كل من ناحية وجاء هم أنه من ولد الحسن كما جاء من ولد الحسين وكل قد انتصر كما سكوه قبل المهدي المنصور ومن ولد فاطمة يوم يبعثه ورد عن علي بن أبي المؤمنين علي كرم الله وجهه وفي ذلك صحة ما ذكرناه بلا تعارض ولله الحمد من هذا وجود على حجر كما في بعض الروايات ثم ذكر الركن والمقام ليبعثن يوم كما في رواية وأعظم بجيرة ما بين الحجر الأسود وباب الكعبة مطوف ليبعثن يوم تبعث ومعه ملكان يشهدان لمن وافق عمران بيت المقدس خراب يثرب

وأما [illegible] فإنه رجل ضرب من الرجال ربعة أجلى الجبهة أقنى الأنف أشمه أزج أبلج
[illegible] في خده الأيمن خال أسود [illegible] وجهه كأنه
كوكب دري [illegible] وله علامة [illegible] اللون لون
عربي وجسمه جسم إسرائيلي في لسانه ثقل وإذا أبطأ عليه الكلام ضرب فخذه الأيسر
بيده [illegible] ابن أربعين سنة [illegible] ما بين الثلاثين إلى الأربعين [illegible] خشوع النسر
يحتجبه عليه عباءتان قطوانيتان شبه النبي صلى الله عليه وسلم في الخلق [illegible]
[illegible] قوله آدم هو الأسمر [illegible]
هو [illegible] الأرض [illegible] أي آدم عليه السلام قوله ضرب من الرجال هو
الخفيف اللحم الممشوق [illegible] قوله ربعة هو بين الطويل والقصير قوله أجلى الجبهة
هو الخفيف شعر النزعتين من الصدغين والذي انحسر الشعر عن جبهته قوله أقنى
الأنف [illegible] الأنف طوله ودقة أرنبته [illegible] قوله أشمه
يقال فلان أشم الأنف إذا كان عرنينه [illegible] قوله أزج أبلج [illegible]
مع طول في طرفه وامتداد وفلان أزج الحاجب [illegible] والأبلج هو المشرق [illegible]
[illegible] والأبلج أيضا هو الذي وضح ما بين حاجبيه فلم يقترنا والاسم البلج بفتح
اللام قوله أعين [illegible] الواسع العين والمرأة عيناء والجمع عين ومنه
قوله تعالى (وحور عين) أكحل [illegible] سواد في أجفان العين خلقة من غير كحل
والرجل أكحل والمرأة كحلاء قوله براق الثنايا أفرق أي له بريق ولمعان من شدة
[illegible] أي ثناياه متباعدة ليست متلاصقة قوله أديل الفخذين أي منفرج
الفخذين متباعدهما قوله عباءتان قطوانيتان [illegible] في النهاية عباءة بيضاء
قصيرة الخمل والنون زائدة يقال كساء قطواني وعباءة قطوانية . وأما سيرته [illegible]
يعمل بسنة النبي صلى الله عليه وسلم لا يوقظ نائما ولا يهريق دما [illegible]
لا يترك سنة إلا أقامها ولا بدعة إلا رفعها يقوم بالدين آخر الزمان كما قام [illegible] صلى
الله عليه وسلم أوله يملك الدنيا كلها كما ملك ذو القرنين وسليمان يكسر الصليب ويقتل
الخنزير يرد إلى المسلمين ألفتهم ونعمتهم يملأ الأرض قسطا وعدلا كما ملئت ظلما وجورا
يحثو المال حثيا ولا يعده عدا يقسم المال صحاحا بالسوية يرضى عنه ساكن السماء
وساكن الأرض والطير في الجو والوحش في القفر والحيتان في البحر تملأ قلوب
أمة محمد غنى [illegible] يأمر مناديا ينادي من له حاجة في المال فلا يأتيه إلا رجل
واحد فيعطيه [illegible] أنت السادن [illegible] فقل له إن المهدي يأمرك أن تعطيني

فلا يقول له أحد [illegible]
محمد صلى الله عليه وسلم إلى آخر [illegible] والجشع أشد الحرص [illegible]
[illegible] الأمة [illegible]
[illegible] لا [illegible] شيئاً [illegible]
[illegible] شيئاً [illegible]
[illegible]
[illegible] حتى يكون الناس
على مثال [illegible] الأول [illegible]
[illegible] على [illegible] الشام [illegible]
مكان واحد [illegible]
[illegible]
وتؤدى الأمانة [illegible] الأشرار [illegible] محمد صلى الله عليه وسلم
[illegible] حتى [illegible] المرأة [illegible]
[illegible] شيئاً إلا [illegible] مكتوب في أسفار الأنبياء [illegible]
[illegible] في علامات المهدي [illegible]
ولا [illegible]
[illegible]
[illegible] المقام الثاني في علامات [illegible] والأمارات الدالة على [illegible]
[illegible] عليه السلام أما العلامات [illegible] رسول الله صلى الله عليه وسلم
[illegible] صلى الله عليه
وسلم ولا [illegible] حتى يخرج المهدي مكتوب على [illegible] على رأسه
عمامة فيها منادي هذا المهدي [illegible] المهدي
[illegible] في الأرض [illegible]
[illegible] جيش [illegible]
[illegible] بين المدينة ومكة [illegible] أيها الناس إن
الله قد قطع [illegible] محمد صلى الله عليه
وسلم [illegible] المهدي واسمه أحمد بن عبد الله [illegible]
[illegible] محمد [illegible] المهدي واسمه محمد بن عبد الله [illegible] الأرض [illegible]

أولاد كنعان من الاسطوانات من ذهب ومعها كنوز الناس، كنوز ملوك الارض كلها من شرقها وغربها عند نبي الله عيسى عليه السلام وهو الذي يفتح كنوز الكعبة للمؤمنين ثم فتحها على يدي الله تعالى ويراه تميم عن يمين كرسي الله وحوله ومعه أنه يخرج تابوت السكينة من عند الفلق الذي أو من حيزوم جارية فيخرج حتى يضعه بين يديه بيت المقدس وردا نصر إليه اليهود أسلموا إلا قليلا منهم ومنها أنه يعذبهم بعذاب لم يعذبه نبي إسرائيل كما أني إن شاء الله تعالى ومنها أنه يأتي الزنجي السود من جزائر فيسوق إليه بالسبحة ومنها أنه يجتمع بعيسى بن مريم عليهما السلام ويصلي عيسى خلفه ومنها ما ذكر في حليته من علامة النبي ونقل اللسان وغير ذلك

وأما الامارات الدالة على قرب خروجه: فإنه ينشق الفرات فينحسر عن جبل من ذهب ومنها أنه ينكسف القمر أول ليلة من رمضان وتنكسف الشمس في النصف منه وهذان لم يكونا منذ خلق الله السموات والارض ومنها خسوف القمر مرتين في شهر رمضان وهذا لا يأتي الا الاول كما هو واضح ومنها طلوع القمر ذي النسيين ومنها طلوع نجم له ذنب يضيء ومنها ظهور نار عظيمة من قبل المشرق ثلاث ليال أو سبع ليال وتسمى ظهور طلعه في السماء ومنها حمرة في السماء وبشر في أفقها ليست كحمرة الافق ومنها نداء يسمع جميع أهل الارض ويسمع أهل كل لغة بلغاتهم ومنها خسف قرية بالشام يقال لها حرستا ومنها ينادي من السماء باسم المهدي فيسمع من المشرق ومن المغرب حتى لا يبقى راقد إلا استيقظ ولا قائم إلا قعد ولا قاعد إلا قام على رجليه وهذا غير الصوت الذي يعد خروجه كما مر ومنها عصبة في شوال ثم معمعة في ذي القعدة ثم حرب في ذي الحجة وهيج الحاج وقتلهم حتى تسيل الدماء على جمرة العقبة وبعض هذه المذكورات من نجم ذي ذنب والحمرة والسواد في وقع والمعمعة صوت الحرب واللوم الشديد الحر والمراد منها الغبار ومنها أنه يكون اختلاف وزلازل كثيرة ومنها أنه ينادي مناد من السماء ألا إن الحق في آل محمد وينادي مناد من الأرض ألا إن الحق في آل عيسى وآل العباس وإن الاول نداء الملك وإن الثاني نداء الشيطان ومنها ما يتبع مما ذكرته من الفتن الواقعة قبل ظهوره.

(القسم الثالث) في الفتن الواقعة قبل خروجه ولنسقها مساقا واحدا ننبه فيها إلى فهم العوام المقصودين بهذه الرسالة وتكميلا للفائدة فنقول من الفتن التي قبله أنه ينحسر الفرات عن جبل من ذهب فيرى ما جمع به الناس فيقتتلون عليه ويجمع ثلاثة كلهم يز

جامعه فيقتلون عنده ثم لا يصير إلى واحد منهم فيقتل من عنده وإنه ليأتي برءوس يأخذون منه ليدعي عنده فيقتلون عليه حتى يقتل من عنده تسعة وتسعون وفي رواية فيقتل تسعة أعشارهم وفي رواية من كل تسعة تسعة فيقول رجل لعلي أكون أنا هو وفي الصحيحين وغيرهما فإن صلى الله عليه وسلم قد حضره فلا يأخذ منه شيئا وسيأتي خروج السفياني والأقبع والأصهب والأعرج كذلك أن السفياني قصد أمير المؤمنين علي كرم الله وجهه أنه من ولد خالد بن يزيد بن أبي سفيان وقد هذا هو أحد معاوية ابن أبي سفيان صخر بن أمية مع أنه رأى يوم صفين مات في خلافة أبي بكر رضي الله عنه والسفياني من ولده وهو رجل ضخم الهامة وجهه أثر الجدري عليه سكينة بيضاء هكذا ورد في حلته عن علي رضي الله عنه يخرج من ناحية مدينة دمشق في وادي يقال له وادي اليابس يؤتى في منامه فيقال له قم فاخرج فيقوم فلا يجد أحدا ثم يؤتى الثانية فيقال له مثل ذلك ثم يعاد له في الثالثة قم فاخرج فانظر يمنة ويسرة ذات اليمين فيجد في ذلك إلى باب داره فإذا هو بتسعة نفر أو تسعة معهم لواء فيقولون نحن نصحبك مع رجل منهم لواء معقود لا يعرفون في لوائه النصر يستقبلهم بدنه على ثلاثين ميلا لا يرى ذلك الهم أحد إلا انهزم فيخرج فيهم ويبعثهم ناس من قريات الوادي ويقال السفياني ثلاث عساكر لا يقرع به أحد إلا مات فيسمع به الناس فيخرج صاحب دمشق فيلقاه بعساكره فإذا نظر إلى رايته انهزم فيدخل السفياني في أثاثه وستين ركادا من وما عصى عليه شهر حتى يجمع عليه ثلاثون ألفا من كتب وهم أعوانه وعلامة خروجه أنه يخسف بقرية من غربي دمشق وإنها حرستا وتسقط الجانب الذي من مسجدها ثم يخرج الأقبع والأصهب فيخرج السفياني من الشام والأقبع من مصر والأصهب من الجزيرة فأي جزيرة تعرف لا جزيرة بني عمه وهي جزيرة بني العرب ويخرج الأعرج السفياني بالمغرب وبعده قتال شديد ويغلب السفياني على الأقبع والأصهب ويسير صاحب المغرب فيقتل الرجال ويسبي النساء ثم يرجع حتى يمر الجزيرة إلى السفياني في قيس ويظهر السفياني على قيس ويخرج مقهورا من الأموال ويظهر على الرايات الثلاث

(تنبيه) الأقبع والأصهب والأعرج والمنصور والحارث والمهدي صفات وألقاب لا أسماء لهم فيهزم ثم يقاتل الترك والروم فيقهرهما ويظهر عليهم ويصعد في الأرض فينقر يطوس بساء وبين الصليب ويخرب ويحاول من قريش إلى قسطنطينية فيبعث إلى عظيم الروم أن يبعث بهم في الجمع فيبعث بهم إليه فيضرب أعناقهم على

باب المدينة فدخلوا ثم يبقى بعدهم فتق من حيطه فيرجع إليهم ويقتل طائفة منهم ويهزمون حتى يدخلوا أرض خراسان ويعدل حين السفياني في عدلهم كالليل والنهار فلا يمر شيء إلا أهلكه وهدمه فيهدم الحصون ويخرب القلاع حتى يدخل بروزاء وهي بغداد فيقتل من أهلها مائة ألف ثم يسير إلى الكوفة فيقتل من أهلها بسبب ما وسبي النساء والذراري ويبث جنوده في البلاد فيقتل عامة المشركين من أصحاب الحسن ويقتلون أهل خراسان في كل وجه ويبعث بعثا إلى المدينة فيخرجون من فيها طلبة من آل محمد صلى الله عليه وسلم ويقتلون من بني هاشم رجالا ونساء ويؤنون بجماعة منهم إلى الكوفة ويقتل بقيتهم في الدراري فعند ذلك يرتاب المهدي والمفيض وفي رواية والمنصور إلى مكة في سبعة نفر ويستخفون هناك فيرسل صاحب المدينة إلى صاحب مكة إنه قد قدم عليكم فلان وفلان يكشف أسماءهم فيعظم ذلك صاحب مكة ثم يأتون فيسقونه ليلا ويسحرون به فيقول اخرجوا أمين فيخرجون ثم يبعث إلى رجلين فيقتل أحدهما والآخر يظن أنه وقتوا القتل ليركبه بين الركن والمقام فعند ذلك يغضب الله ويغضب أهل السموات ثم يرجع الآخر إلى أصحابه فيخبرهم فيخرجون حتى يمروا جبلا من جبال الطائف فيقتلونه ويبعثون إلى الناس فذلك قوله تعالى ولو ترى إذ فزعوا فلا فوت وأخذوا من مكان قريب فيهزمون من مكة ويدخلونها مكة ويقتلون أميرهم ويكونون بمكة إلى خروج المهدي

وروى أبو جعفر عن أبي عبد الله الحسين بن علي عليهما السلام أنه قال لصاحب هذا الأمر غيبتان المهدي عليه السلام يغيب إحداهما يقول حتى يقول الجاهلون ما لله في آل محمد حاجة ولا يطلع على موضعه أحد من ولي ولا غيره إلا الذي يلي أمره وهذا من مخزون علم الله وأمر من أمر الله عز وجل سنكشف ثم نتمم الله تعالى ظهر معهم ويلزم أهل مكة أنه على جبل من جبالها ولا يطلع عليه أحد من الناس حتى يأتيه أصحاب السفياني فذلك قول أبي جعفر محمد بن علي الباقر عليه السلام يعني هذه الآية أن يكون صاحب هذا الأمر عليه السلام في بعض هذه الشعاب ورمالة بن سعيد بن عمرو بن الأشعث قتل في عهد الحسين فذلك قول الحسين بعضهم ماب اج لأن لأحد بعد ظهور هو الذي يلي فيه الحروب وما عرفت به الإمامية شيعة من بعد محمد بن الحسن العسكري وبه غاب ثم ظهر لبعض خواص شيعته ثم غاب وبه يرى خواص شيعته فيرتاب بظهوره بعض الخواص لا سيما طول أوقاته وفي رواية الحسين لا يطلع على موضعه أحد من ولي ولا غيره فمن هذا يأتي فوضعه يعرفه خواص شيعته وكونه بناحية ذي طوى لأنهم يقولون غاب فلم يدر أين ذهب بسر من رأى والله أعلم ويجمع الناس في هذه السنة على سنة خروجه

من غير أن يطوفوا جميعا فإذا نزلوا منى أخذ الناس كالكتائب ويرمى الجمرة العقبة ومن معه من أهل منى على غير صفة ويقطعون التلبية إذا رمى جمرة العقبة ويذبحون هديهم وينحرون بمنى ويحلقون رؤوسهم إن شاءوا وقد جاء بكم فيقولون جئنا لنطلب هذا الرجل الذى يدعى أنه نبى فنأخذ على يديه ونقتله فيستطلعونه فيعرفونه باسمه واسم أبيه وأمه.

(تنبيه) لم أقف على اسم أحد من هؤلاء الذين جاءوا من طريق سيف البحر من طريق العمل والذى أظنه أن الذى تسمه على ذلك وعلمهم بمكة فيقولون أتت فلان أن فلان فقول من أنا رجل من الأنصار فيدلك منهم فيصنعونه لأهل المدينة فيه والمعرفة به فيقولون هو صاحبكم الذى تطلبونه وقد لحق بالمدينة فيصنعونه بالمدينة فيعودهم إلى مكة وهكذا إلى ثلاث مرات ويسمع صاحب المدينة بطلب أهل المدينة فجهز جيشا فى طلب القرشيين بمكة ويأتى ثالث السنة فيصنعونه بالمدينة بمكة عند الركن ويقولون إنما طلبت ودعاوه فى سنتك إن لم تمد يدك إلى هذا عسكر السفيانى قد توجه فى طلبهم رجل من حرم ويهددونه بالقتل إن لم يفعل فيجلس بين الركن والمقام ويمد يده فى الناس فيظهر عند صلاة العشاء مع راية رسول الله صلى الله عليه وسلم ولامته وسيفه ويدعو صلى العشاء آتى المقام فصلى ركعتين وصعد المنبر وبدى بأعلى صعوده ذكر كلمة تجمع الناس ومعاشكم بين يدى ربكم ويجعلت خطبة طويلة يرغبهم فيها فى إحياء السنن وإماتة البدع فيظهر فى ثانية وثلاثة عشر رجلا عدد أهل بدر وعدد أصحاب صلوت حين جاوزوا معه النهر من ابدال الشام وعصائب أهل العراق ونجائب مصر على غير ميعاد فرحا بفرج الطريق رهبان بالليل أسد بالنهار وبأيديهم جيش صاحب المدينة فيقاتلونه فيهزمونهم ويتبعونهم حتى يدخلوهم المدينة ويستقدرونهم من يومهم

(تنبيه) لا يشكل اتيانهم المدينة مرتين أو ثلاثا مع وقوع البيعة له عاشوراء وان المدة بعد انقضاء المناسك إلى ليلة عاشوراء قريب من عشرين يوما أو خمس وعشرين يوما ومسافة ما بين الحرمين عشر مراحل أو أكثر بالسير المعتاد مع ما يتخلل ذلك من طلبهم له فى كل من الحرمين فى كل مرة فإذا تمكن الاتيان على الركاب فى خمسة أيام فيمكن تكريره فى خمس وعشرين على اتمهم كلهم أو لياء فيمكن أن تطوى لهم الأرض أو يكونوا من أصحاب الخطوات والله أعلم ويبلغ السفيانى خروجه فيبعث

إليهم بعث من يكره [illegible] شديدة [illegible] [illegible] [illegible] [illegible] فإذا خرجوا من المدينة وكانوا ببيداء من الأرض خسف [illegible] [illegible] أوسطهم فلا ينجو منهم إلا مخبر إلى السفياني [illegible] إلى المهدي [illegible] [illegible] [illegible] [illegible] من كان [illegible] بني هاشم [illegible] [illegible] [illegible] [illegible] خراسان ثم يخرج رجل من وراء النهر يقال له الحارث حراث على مقدمته رجل [illegible] [illegible] [illegible] [illegible] على كل مؤمن نصره [illegible] الرجل [illegible] [illegible] هو [illegible] [illegible] [illegible] [illegible] [illegible] [illegible] المهدي بالطالقان [illegible] [illegible] [illegible] من خراسان بعسكر السفياني [illegible] [illegible] [illegible] [illegible] [illegible] الري [illegible] [illegible] [illegible] [illegible] [illegible] [illegible] بني هاشم [illegible] [illegible] [illegible] [illegible] المهدي من [illegible] آل [illegible] [illegible] [illegible] آخر المشرق [illegible] من خراسان [illegible] [illegible] [illegible] [illegible] بني عباس [illegible] [illegible] من تميم من الموالي [illegible] [illegible] [illegible] [illegible] [illegible] [illegible] [illegible] [illegible] [illegible] [illegible] [illegible] [illegible] [illegible] على [illegible] [illegible] [illegible] المهدي [illegible] [illegible] النبي صلى الله عليه وسلم [illegible] [illegible] [illegible] [illegible] [illegible] [illegible] أقبلت من خراسان [illegible] [illegible] [illegible] [illegible] [illegible] وجهه لو [illegible] [illegible] [illegible] [illegible] [illegible] [illegible] [illegible] [illegible] فإن فيها [illegible] الله المهدي [illegible] [illegible] [illegible] [illegible] [illegible] [illegible] [illegible] [illegible] [illegible] [illegible] [illegible] [illegible] [illegible] [illegible] [illegible] الخيل [illegible] إلى [illegible] ثم [illegible] [illegible] من [illegible] [illegible] رجل من بني [illegible] [illegible] الله أنصاره وجنوده

[illegible] [illegible] [illegible] [illegible] [illegible] [illegible] [illegible] [illegible] [illegible] [illegible] [illegible] [illegible] [illegible] [illegible] [illegible] [illegible] [illegible] [illegible] الله أعلم ثم [illegible] [illegible] [illegible] الري [illegible] [illegible] [illegible] [illegible] وتقتل [illegible] [illegible] [illegible] [illegible] [illegible] في [illegible] [illegible] [illegible] [illegible] [illegible] [illegible] من أصحاب [illegible] [illegible] [illegible] [illegible] [illegible]

حتى يستقدم من قبلها من بني هاشم ثم يخرج قوم من سواد الكوفة يقال لهم العصب وليس معهم سلاح إلا قليل وفيهم نفر من أهل البصرة قد تركوا أصحاب السفياني فيستقدمون حافي أيديهم من بني الكوفة ويمنعهم الرايات السود يعتهم إلى المهدي ويقبل المهدي من الحجاز والسفياني من الكوفة بعد أن يبعث جيشه ولا يهوله ذلك إلى الشام كأنهما فرسان وهمن فيسبقه الصحري فيقطع بعثا آخر من الشام إلى المهدي فيدركون المهدي بأرض الحجاز ويبايعونه بيعة المهدي ويقبلون معه إلى الشام

( تنبيه ) في بعض الروايات أن الجيش الذي يخسف بهم يبعث من الشام وفي بعضها من العراق ولا منافاة كما قال ابن حجر لأن البعث من العراق لكنهم لما كانوا من أهل الشام نسبوا إليها في بعض الروايات الأخرى وفي رواية أن المهدي يقاتل هذا الجيش الذي في عدد أهل بدر وأصحاب المهدي يومئذ جميعهم الرايات فيسمع يومئذ صوت من السماء ألا إن أولياء الله أصحاب فلان يعني المهدي فيكون الدبرة على أصحاب السفياني فيقتلون لا يبقى منهم إلا الشريد فهم يولون إلى السفياني فحينئذ يمكن الجمع بأن بعضهم يبايعه وبعضهم يعلم أنه المهزومون أو أن الذين يقاتلونه هم الذين يبعثهم صاحب المدينة لما بلغه من قبل السفياني إلى مكة كما مرت الإشارة إليه ويؤيده أنه يقاتلهم في عدد أهل بدر وأن جميعهم يومئذ الرايات فإن هذه الصفات تناسب حالهم عند ابتداء خلعه ولم يعد لاستيلاء على أهل الحجاز فتكون كثير والله أعلم ثم إن السفياني يقتدي الناس ويطعم الطعام حتى يعطف المرأة ويجامع بها أمام مسجد دمشق على مجلس شرب حتى يأتي فيه السفياني فيجلس عنده وهو في الخراب فإذا قام يقوم إليه رجل مسلم من المسلمين فيقول ويحكم أكفركم بعد إيمانكم إن هذا لا يحل فيقوم إليه فيضرب عنقه في المسجد ويقتل كل من شايعه فيمنادي مناد من السماء أيها الناس إن الله قد قطع عنكم الجبارين والمتكبرين وأشياعهم وولاكم خير أمة محمد صلى الله عليه وسلم فالحقوا بمكة فإنه المهدي واسمه أحمد بن عبد الله ويسير المهدي بالجيوش حتى يصير بوادي القرى وهو على المدينة على مرحلتين إلى جهة الشام في هدوء ورفق ويبلغه هلاك ابن عمه الحسني وإتيه عشر ألفا فيقول له يا ابن عم أنا أحق بهذا الأمر منك أنا الحسني وأنا المهدي فيقول له المهدي بل أنا المهدي فيقول الحسني هل لك من آية فأبايعك فيوحي المهدي عليه السلام إلى الطير فيسقط على يديه

ويعرس نصيبا يابسا فى بقعة من الأرض فتحضر ويورق فيقول الحسنى يا ابن عمى حتى لك .

( تنبيه ) فى هذا الحديث فائدة وإشكال أما الفائدة فإنها تدل على أن المهدى من أولاد الحسين وأن ابن عمه هذا حسنى وأنه يظن أن الخلافة فى بنى الحسن حيث يقول أنا ابن الحسن ومستنده فى هذه الدعوى والله أعلم أمران أحدهما أن الحسن استحلف فيكون أولاده أحق بها والثانى أنه نزل عنها حقنا لدماء المسلمين فوصله الله الخلافة فى أولاده وكلا الأمرين معارض أما الأول فلأن بيعة الحسن كانت من بعض الناس وهم أهل العراق والمشرق وليس دون أهل الشام والمغرب ومصر وقد بايع بعضهم الحسين أيضا وأما الثانى فلأن الحسن قد فوت حقه بعد ما ناله وأما الحسين فلم ينل ما أراد لحقه بالله فأعطاه الله فى أولاده وأما الإشكال فهو أن هذا الحسنى إن كان الذى تقدم بالرايات السود فقد مر أنه نبت بالسمة من الكوفة وأنه لا يقدم الحجاز وإنما يلقاه بيت المقدس وإن كان غيره فكيف يبايعه بعد أن بايعه أهل الحجاز كلها وبايعه أهل المشرق والعراق والجواب أنه إن قلنا أن القدم بالرايات أخوه كما فى بعض الروايات فهذا غيره وحينئذ فوجه دعواه أن البيعة للمهدى من أهل البيت كانت من كان فهى بيعة للمتصف بهذا الوصف لا لشخص بعينه فيدعى ان البيعة له لأنه المهدى لا لأنه بايعه فى الخلافة فهذا ظهر له أنه ليس بمهدى بايعه وإن قلنا انه ابن عمه فان كان غير هذا الحسنى فالجواب ظاهر وإن كان هو فمعنى ملاقاته أنه يرسل اليه جماعة اثنى عشر ألفا إمداداً واحتياطا أن لا يكون هو المهدى فيبايعوه على الخلافة ويتعذر عليهم ، احداً وتأمره أن يمحنه ويوكله فى البيعة فتقول له إن كان هو المهدى فبايعه عنى وإن كنت أنا المهدى فخذ لى منه البيعة فيكون بعث البيعة على التردد فلذا بايعوه صح أن يقال عثروا له بالبيعة وان يقال لقيه بحراً هذا ما ظهر لى فى هذا المقام والله أعلم . فيفعل المهدى حتى إذا انتهى إلى حد الشام الذى بين الشام والحجاز وسلم بها ويقال له احمد فيكره الحجاز ويقول أنا أكتب إلى ابن عمى يعنى الصحرى فان خلع نفسه فأنا صاحبكم وإذا به كتاب المهدى قال أصحابه إن هذا المهدى قد ظهر لتبايعنه أو لتقتلنه فيبايعه ويسير اليه حتى ينزل بيت المقدس ولا يدرك المهدى بيت رجل من أهل الشام قفراً من الأرض إلا ردها إلى أهل الذمة وردّ المسلمين جميعا إلى الجهاد ثم يخرج رجل من كلب يقال له كنانة سيبه كوكب فى وسط من قومه حتى

يأتي الصحراء فيقول ما بقاك وتصريك حتى إذا مكث ما شاء هذا الرجل ويعيرونه فيقولون كشف الله ضرها خدمه فقيرة ويأتي الخامس فيقول مثل ذلك فيقول لا يبقى عاتية أمها أكثر منك إلا لحقك لا تحلب عنك ذات جلب ولا ظلف فيرحل ورحل معه عامر بأسرها وفي رواية له بعض الجهد ويسمعه السمع بعد مضي ثلاث سنين من مقتله ويوجه الجهم المهدي له وأنصاره في زمن الهدنة مائة رجل فيصعد كلب جبلها ورجلها وإبلها وغنمها وقد تسامت لجيلا وأتت كلب أدبارها فيقتلونهم ويسبونهم حتى يباع بعضهم بثمانية دراهم ويوجه الصحراء أي السفياني فيرتفق به أسيراً إلى المهدي فيذبح على الصخرة المعترضة على جادة الأرض عند الكثيبة التي بطن الوادي على طرف درج طور زيتا المعترضة التي هو الوادي كما مذبح شاة ابن صلى الله عليه وسلم الخاتم من عاب جوفه من عينه كلب ولو تقال قيل يا رسول الله كيف يعلمون أموالهم ويسبون ذراريهم وهم مسلمون قال صلى الله عليه وسلم يكفرون باستحلالهم الخمر والزنا ويأتي الهاشمي بالرايات السود وسمعه على عاتقه ثمانية أشهر وفي رواية ثمانية عشر شهراً يعمل فيها مثل حمل يقول الناس ما عاد الله أن يكون هذا من ولد فاطمة ولو كان لرحما بعريه فيه بنو عباس وبنو أمية فيكون لهم وهنه بأرض من أرض بصريين ووهنه بحران وشعارهم أمت أمت وفي رواية يكنى بكنى والمعنى واحد حتى يسلموه إلى المهدي

( تنبيه ) في بعض الروايات تحمل السفياني على عاتقه ثمانية أشهر وفي بعضها ثمانية عشر شهراً وفي رواية اثنى وسبعين شهراً وهي مدة سبع سنين وفي بعض الروايات إلى المهدي بيت المقدس وفي رواية فلا يلقه حتى يموت وفي رواية فتلتقي رايات الهاشمي مع خيل السفياني فتكون بينهم ملحمة عظيمة وتنهزم خيل السفياني ثم تكون الغلبة للسفياني فيهرب الهاشمي ويأتي القيس مستخفياً إلى بيت المقدس بعهد المهدي إذا خرج من الشام وطريق الجمع بين الروايات الأولى أن ثنتين وسبعين باعتبار جميع مدته ويدل له ما في بعض الروايات أن أهل بيتي سيلقون بعدي بلاء وتشريداً وتطريداً حتى يأتي قوم من قبل المشرق معهم رايات سود فيسألون الخير فلا يعطونه فيقاتلون فينصرون فيعطون ما سألوا فلا يقبلونه حتى يسلموه إلى المهدي وثمانية عشر باعتبار ما بعد مدة قتاله مع خيل السفياني واجتماع شعيب بن صالح به وثمانية أشهر باعتبار مدة ما بعد نزوله الكوفة وبعثه بالبيعة إلى المهدي وهذا جمع حسن لا بأس به وطريق الجمع بين الروايات الأخيرة هو أن يقال على بعد إن صح بموت راجع

إلى السفياني كما لا يبقى الهاشمي المهدي حتى يأتي السفياني أو يرجع إليه ويكون الغالب بالرايات اليمنى وقصده إلى الشام بجيش لجب يصل راياته ويمتنع السلم ويموت من أجنحته به يقتل على رايات قد عقد له ألويات ورصوله إليه أكثر وأسهل فيقدم عند عدم إمكان الجمع إنما يقدم فقط إذا تعارضت وكذلك روايات النصر وتقديمه أكثر من روايات تأخيره فيقدم ولو جمع فوجه الجمع به يجزم في بعض الوقعات ثم تكون له العاقبة بعد ذلك والله أعلم ثم تمهد الأرض للمهدي ويبقى الإسلام بجرائه ويدخل في طاعته ملوك الأرض كلهم ويبعث نعثا إلى العدو فيصح ويؤتى بملك العدو إليه مقيدين ويحمل خزائنها إلى بيت المقدس فيجعل عليه البيت المقدس ويمكث في ذلك سبع

( ذكر المحنة الكبرى ) وذلك أن بعد هلاك السفياني يهادون الروم صلحا أمنا وفي بعض الروايات أن مدة المهادنة تسع سنين حتى يغزو المسلمون وهم عدو من وراءهم فينصرون ويغنمون وينصرفون حتى ينزلوا بمرج ذي تلول وهو موضع فيقول قائل من الروم غلب الصليب ويقول قائل من المسلمين بل الله غلب فيثار لأجلها بينهم فيثور المسلم إلى سلاحه وهو منهم غير بعيد فيدقه وتثور الروم إلى كنائسهم وصلبهم وتثور المسلمون إلى أسلحتهم فيقتلون فيكرم الله تلك العصابة من المسلمين بالشهادة فيقتلون عن آخرهم فيقول الروم لملكهم كفيناك شر العرب وهلما الطعام فتنظر فيحملون في بضعة عشر مقدار حمل امرأة فيأتون تحت ثمانين غاية في لفظ فيبيرون بثمانين بندا والمعنى واحد تحت كل غاية أو بندا ثنا عشر ألفا فيقولون بالأعناق أو بالبنادق وهما موضعان قرب حلب واقطا فيه قال في القاموس العمق بالتحريك كورة بين حلب قنسرين والأعماق موضع بين حلب وأنطاكية مصب منه كثيرة لا يعمق إلا صيفا وهو العمق جمع بأجزائه أو فخرج إليهم جيش من أهل المدينة من خيار أهل المدينة يومئذ وهم الذين خرجوا مع المهدي فإذا قصفوا قالت الروم خلوا بيننا وبين الذين سبوا منا نقاتلهم فيقول المسلمون لا والله لا نخلي بينكم وبين إخواننا .

( تنبيه ) الغاية بالغين المعجمة والياء آخر الحروف الراية ويروى بالباء الموحدة وهي الأجمة من القصب شبه كثرة رماحهم بها والأعماق بالعين المهملة والدابق بوزن الطابع بكسر الباء وفتحها وسبوا روى بضم السين والباء على بناء المجهول وبفتحهما على بناء المعلوم والمعنى على الأول الذين سبيتموهم منا وخرجوا

من دينا وصاروا يقاتلونا وعلى الذين سبوا أو لادهم ونساءهم فيقسمهم من المسلمين ثلث لا يتوب الله عليهم أبدا ويقتل ثلث هم أفضل الشهداء عند الله ويمنع ثلث لا يفتنون أبدا وفي رواية نعيم بن حماد عن ابن مسعود رضي الله عنه مرفوعا يكون بين المسلمين وبين الروم هدنة وصلح حتى يقاتلوا معهم عدوهم فيفاتحهم ثم يغنمهم ثم إن الروم يغدرون مع المسلمين فارس فيقتلون مقاتلهم ويسبون ذراريهم فتقول الروم قاسمونا العدتم كنا قاسمناكم فيقاسمونهم الأموال وذراري المشركين فتقول الروم قاسمونا ما أصبتم من ذراريكم فيقولون لا نقاسمكم ذراري المسلمين أبدا فتقولون غدرتم بنا فترجع الروم إلى صاحب القسطنطينية فيقولون إن العرب غدرت وهي أكثر منهم عددا وأنتم منهم عدة وأشد منهم قوة فاعددنا نقاتلهم فيقول ما كنت لأعدر بهم ولقد كانت لهم همة في طول الدهر عليه فيأتون صاحب رومية فيحدثونه بذلك فيوجه ثمانين غاية تحت كل غاية اثنا عشر ألفا في البحر ويقول لهم صاحبهم إذا وقعتم بسواحل الشام فاحرقوا المراكب لئلا يفر منكم فيفعلون ذلك ويأخذون أرض الشام كلها برها وبحرها ساحلا مدينة دمشق والغوطة ويحاصرون بيت المقدس قال ابن مسعود فعند ذلك يخرج رجل من المسلمين فيدعو الله عليهم ويقول والذي نفسي بيده لينصرن على من بأسها من المسلمين كما ينصر الرجل على الولد فلت وما المنتق يا نبي الله قال جبل بأرض الشام من حمص على يوم يقال له الأربط فتقول ذراري المسلمين في أعلى المنتق والمسلمون على الأرباط فيرتحلون صباحا ومساء فإذا أبصر صاحب القسطنطينية ذلك وجه في أثرهم إلى العشرين ومائة ألف التي بجنبهم هذه الثلاثين ألف التي بين ظهرانيهم لا يأتون منهم أربعون ألفا من خبر حتى يأتوا بيت المقدس فيقتتلون فيهزمونهم ويحرجونهم حتى يلجئوهم إلى جبل حتى لو أن عشرين وتجمعهم هذه الموالي فتحت وما هذه الموالي يا نبي الله قال هم صفوتكم وهم منكم قوم يجيؤن من بين فارس فيقولون لهم يا معشر العرب لا يكون معكم أحد من الفريقين أو تجمعوا من كلتيكما نزارا يوما والموالي يوما فيخرجون إلى المنتق وينزل المسلمون على ما يقال له كذا وكذا يعني والمشركون على ما يقال له فذلك هو النهر الأسود فيقتتلون فيرفع الله النصر عن العسكرين وينزل النصر عليها حتى يقتل من المسلمين ثلث ويفر ثلث ويبقى ثلث فأما الذين يقتلون فشهيدهم كشهيد عشرة من شهداء بدر ويشفع الواحد من شهداء بدر سبعين شهيدا ويفترقون ثلاثة أثلاث ثلث يلحقون بالروم ويقولون لو كان لله بهذا الدين من حاجة لنصرهم ويقول ثلث

وهم مسلمة العرب مروا لا يبالون الروم أبداً مروا بنا إلى الشام وهم الأعراب سيروا بنا إلى العراق ونحن والحجاز حيث لا بيضات الروم وأما الثالث فيمشي بعضهم إلى بعض فيقولون الله الله ندعو عكم لعصبيه ولنجتمع كلنا وقاتلوا عدوكم فانكم لن تنصروا ما تعصتم فيجتمعون جميعا يتبايعون على أن يقاتلوا حتى يلحقوا بربهم فلا ترى فيها أنصر الروم إلى من يحول ليهم ومن قبلهم وأولئك قلة المسلمين فيما بين الصفين رجل منهم قد وقف على أعلاه صليب فينادي على الصليب فيقوم رجل من المسلمين بين الصفين ومعه سيف وينادي بل على أنصار الله من على أنصار الله وأولياؤه فيعصب الله على الذين كفروا من قولهم على الصليب فينزل جبريل في مائتي ألف من الملائكة ويقول يا ميكائيل أمدد عبدي فينزل ميكائيل في مائتي ألف من الملائكة وينزل الله نصره على المؤمنين ويلقي بأسه على الكافرين فيقولون ويهزمون ويسير المسلمون في أرض الروم حتى يأتوا عمورية وهي سورها حلق كثير يقولون ما رأينا شيئا أكثر من الروم كم قتلنا وهزمنا منهم وكثرهم في هذه المدينة فيقولون أسوارها على أن تؤدي اليكم الجزية فيأخذون الأمان لهم ويجمع الروم على أداء الجزية ويجتمع اليهم أطرافهم فيقولون يا معشر العرب ان الدجال قد خالفكم إلى دياركم والخبر باطل فمن كان فيهم منكم فلا يلفين شيئا مما معه فانه قوة لكم على ما تحرجون فيجدون الخبر باطلا وتنب الروم على من بقي في بلادهم من العرب فيقتلونهم حتى لا يبقى بأرض الروم عربي ولا عربية ولا ولد عربي إلا قتل فيتبع ذلك المسلمين فيرجعون غضبا لله فيقتلون مقاتلهم ويسبون ذراريهم ويجمعون الأموال ولا يزالون على مدينة ولا حصن فوق ثلاثة أيام حتى تصح لهم ويدلون على الخلج حتى يخيض فتصبح أهل القسطنطينية فيقولون الصليب قد علا بحرنا والمسيح ناصرنا فتصبحون والجمع يائس فتضرب فيه الأجنحة ويحبس البحر عن القسطنطينية فيقولون الصليب قد علا ومحمد المسلمون عدته الكفر ليه الجمعة بالتحميد والتكبير والتهليل إلى الصباح ليس فيهم نائم ولا جالس فإذا طلع الفجر كبر المسلمون تكبيرة واحدة فيسقط ما بين البرجين فتقول الروم كنا نقاتل العرب فالآن نقاتل ربنا وقد هدم لهم مدينتهم وخربها لهم فيملؤن أيديهم ويكبرون لله بالنهضة ويقتسمون الذراري حتى يقع سهم الرجل ثلثمائة عذراء ويتمتعون بما في أيديهم ما شاء الله ثم يخرج الدجال حقا ويفتح الله القسطنطينية على يدي أقوام هم أولياء الله يرفع الله عنهم الموت والمرض والسقم

حتى ينزل عليهم عيسى ابن مريم فيقاتلون معه الدجال ... هذا الحديث ... سيوطي
في الجامع الكبير

... الروم أن ... يجتمع ... الروم ... هم يعتقد المسلمين
... أن يكون ... المسلمين ... أن يكون ... الروم
... حكم ... المسلمين ... وهو ... قوله فقاتلوهم الاموال
... الله ... لا ... بهم ... الروم كما ... جور
... المسلمين ... وكونوا ... من أطراف بلاد المسيح
... أنهم ... الروم ... لقاتله
... الكفار ... أن الروم يأتي من البحر
... الروم من ... أو الاعمق ... من حلب استيلاؤهم على جميع بلاد
المسلمين حتى ينتهي أن ... القسطنطينية التي لا ... الإسلام دائما معمورة ... إلى ساعة
القيام ... الكفار ... إفراد القسطنطينية الكبرى كما سأتي ... بشكل
عليه قوله الآتي عدا أنصر صاحب القسطنطينية ... ذلك جمعا بين الروايتين ... إلى قسمين
إلا أن يقال إن صاحب القسطنطينية ... المسلمين ولا ينافيه قوله الآتي
فلا رأيته ... المسلمين لأن ... في جيش ... عليه تحت كل عاية منها ثنا عشر
ألف ... ولا يخفى أن ذلك إنما ... من ... وتحول من يتحول إلى
... المسلمين أهل القسطنطينية لما جاؤا إلى ... الكفر في بلادهم
فأخذوها كما يأتي ... أرض الشام ... العمر قال في القاموس قسطنطينية أو
... بالضم ... وقد تسمى القاف الأولى ... الروم ... أحد الشرائط
الساعة وتسمى ... نصرا وارتفاع سورها ... وعشرون ذراعا وكنيستها
مستديرة ... عمود على ... أربعة أنواع ... وفي رأسه فرس من نحاس
وعليه فارس وفي إحدى يديه كرة من ذهب وفي أصابع يده الأخرى مشيرا
بها وهو صورة قسطنطين ... وقوله ماحلا دمشق يوافقه في الرواية أن قسطنطينية
المسلمين عند المنحة الكبرى دمشق وعند خروج الدجال بيت المقدس والله يعلم
قال في القاموس كزبير موضع وقد ذكر في الحديث أنه عند حمص فيحتمل أن يكون
النهر بقربه وموضعا أضيف إليه النهر وقوله فشهيدهم كشهيد عشرة إلى قوله بسبعين

[illegible] شهدا
[illegible] ولا
[illegible] سمعا شريد وهذا من حسن قوله رضي الله [illegible] حسين
سكم فلا أراه [illegible] بقصلهم على أهل بدر مطلقا لأن فضيلة الصحبة لا يعدلها شيء
وأما [illegible] فضيل [illegible] ولا من جهة أخرى أو لأن لا [illegible] كلام [illegible] من هل [illegible] من جهة
الروم وسعد رضي الله عنه [illegible] ثلاثة آلاف ومائتين عددا لهم أكثر من السرية
التي بعثهم فإن [illegible] من بدر من ثلاثمائة وثلاثة عشر رجلا ثلاثة آلاف وفي نسب الروم
تكرون [illegible] عمر وحمزة وحمزة في [illegible] بعير [illegible] وياء النسب
والبدي [illegible] وغيره [illegible] أو بعض من [illegible] وقوس
الروم في أمره الأول العصيب عند [illegible] الصبح لما حيث قاس مؤده وزاد
وفي الثانية معناه إنكار القول الأول وتكذيب من قال ذلك منهم فهو بحذف همزة
الاستفهام أي للاستخبار بدل ادعاء قوله كما قاس العرب فلان أفضل وما بعده
كلام أن الله ناصر هؤلاء [illegible] فاهم [illegible] للأمر والله أعلم وقوله يأتي ويحمس
البحر أي يحمس الجيش ويدبر عنه [illegible] وفي الرواية الأخرى يغزو البحر وهذه
معجزة للنبي صلى الله عليه [illegible] من أنه لم يكن أحد
من الأنبياء معجزته ولا ولي صلى الله عليه وسلم مثلها والله أعلم عراد رسوله
صلى الله عليه وسلم وقد أعاد الحديث بعينه وصح وفي رواية شرطة المسلمون
شرطة للموت لا ترجع إلا غالبة فيقتلون حتى يحجز بينهم الليل فيقول هؤلاء وهؤلاء
كل غير غالبة فيشرطة المسلمون شرطة للموت لا ترجع إلا غالبة فيجعون غير عالبين إلى
ثلاثة أيام فإذا كان اليوم الرابع بعث إليه من أهل الإسلام فيحمل الله الدبرة على
الكافرين فيقتلون مقتلة لم ير مثلها حتى إن الطير ليمر بجنباتهم فما يجاوزهم حتى يخر ميتا
فيقتسم بنو إسحاق كانوا مائة فلا يجدون في سهمهم إلا الرجل الواحد فلا يقسم ميراث
ولا يفرح بسهمه فبينما هم [illegible] إذ سمعوا بالشرطة الصريخ طائفة
من الجيش تقسم بقتال وبدالهم بعض والذرية فريقه وجماعتهم يجيء قتلوا مفتوحين
ثم موحدة أي بواحدة ولا يجدهم بتشديد الثاء لا يجدهم جدة أي لا يجاورهم
حتى ينقطع عن الصبران ويموت من عدد مصائبه المدينة وكثرة القتلى ويفجعوهم صرعا
وقتلا حتى يسير إلى قسطنطينية أي الكبرى قال في عقد الدرر لها سبعة أسوار عرض

السور [illegible] [illegible] الأ[illegible]

[illegible] إلى [illegible] [illegible] [illegible] [illegible] وهي [illegible]

بلاد الروم والأندلس [illegible] [illegible] [illegible]

[illegible] حتى يجوز [illegible] [illegible]

[illegible] وحل [illegible] [illegible] [illegible] يسكرون [illegible]

[illegible] ثم يسكرون [illegible] [illegible] [illegible]

[illegible] [illegible] [illegible] [illegible]

بالا[illegible] إذا [illegible] [illegible] [illegible] الأمر

باطل [illegible] [illegible] [illegible] [illegible]

أهل المشرق [illegible] [illegible] [illegible]

وعن عبد الله بن [illegible] [illegible] [illegible]

[illegible] ان [illegible] [illegible] [illegible]

[illegible] [illegible] [illegible] [illegible]

أحمد [illegible] بن إسماعيل [illegible] [illegible]

وأخرني [illegible] [illegible] [illegible] حتى [illegible]

[illegible] رسول الله صلى الله عليه وسلم [illegible] [illegible]

[illegible] إلى بيت المقدس قال في عقد [illegible] [illegible]

يقال له [illegible] وهو الحاكم على دين النصرانية [illegible] [illegible]

في بلاد المسلمين [illegible] [illegible] [illegible]

[illegible] [illegible] ذلك [illegible] [illegible] [illegible]

[illegible] [illegible] [illegible] [illegible]

[illegible] [illegible] [illegible] [illegible]

[illegible] [illegible] [illegible] [illegible]

[illegible] [illegible] [illegible] [illegible]

[illegible] [illegible] [illegible] [illegible] وهي على

البحر لا [illegible] [illegible] [illegible] [illegible]

ليس [illegible] [illegible] [illegible] [illegible]

[illegible] [illegible] [illegible] [illegible]

ثلاثة أيام يقيمون بها سبع سنين ثم يسافرون منها إلى بيت المقدس فيلقاهم أن [illegible] فيسمع بهم فيخرج إليهم [illegible] وفي رواية ثم يأتي مدينة [illegible] وهي التي لم الأخضر المحيط بالدنيا غير خلفه إلا أن الله عز وجل صوتها [illegible] وعدتهم عدد أهل بدر وعدة أصحابه عليه فيكونون ثلاث ثلاثين فيقيم [illegible] فيقيمون به [illegible] ثم يتوجه المهدي إلى بيت المقدس فيأتي بيته فيأتون بيت المقدس [illegible] فيقيمون بها سبع سنين ويرسل عيسى عليه السلام وجنوده فيجدون بها [illegible] من الأموال ويقتل الدجال بيت المقدس ويقيم بها حتى يخرج الدجال أي وقسطاطه المسلمين في الملحمة بغوطة دمشق وعند خروج الدجال يكون بيت المقدس وبعض الدنيا كلها فلا يبقى مدينة [illegible] إلا احتلها وأصلحها ولا يزال إلا الملائكة وعيسى صلى الله عليه وسلم وبيت المقدس وكان أمر المؤمنين قد دمرين وسليمان وأما الكفار فإن قيصر وبحيرة وسلكها خامس من عوف وهو المهدي وروى ابن مردويه عن ابن عباس مرفوعا عن أصحاب الكهف عوان المهدي من العلماء وحكمة في تأخيرهم إلى بعده لتحوزوا شرف الدخول في أمة محمد صلى الله عليه وسلم إكراما لهم وورد أن أول لواء يعقده المهدي يبعث به إلى العراق والظاهر أن هذه الفتوح تكون في مدة مهادنة الروم لأن بعد استيلائه عليهم لا يترع أميرهم أوانه يبعث بعوث وتعمرانا وتسمية دخول الآفاق إليه يكون عمارا ﴿ تنبيه ﴾ جاء من طرق أنه صلى الله عليه وسلم قال الملحمة العظمى وفتح القسطنطينية وخروج الدجال في سبعة أشهر وفي رواية سبع سنين قال أبو داود في سنته وهذا يعني رواية سبع سنين أصح يعني من رواية سبعة أشهر ﴿ تنبيه آخر ﴾ وردت في مدة ملك المهدي روايات مختلفة في بعض الروايات يملك خمسا أو سبعا أو تسعا بالترديد وفي بعضها سبعا وفي بعضها تسعا وفي بعضها ان قل خمسا وان كثر فتسعا وفي بعضها تسع عشرة سنة وأشهرا وفي بعضها عشرين وبعضها أربعة وعشرين وبعضها ثلاثين وبعضها أربعين منها تسع سنين يهادون فيها الروم قال ابن حجر في القول المختصر ويمكن الجمع على تقدير صحة الكل بان ملكه متفاوت الظهور وأموره فيحمل الاكثر على انه باعتبار جميع مدة ملكه والاقل على غاية الظهور والاوسط على الوسط انتهى قلت ويدل على مقاله وجوه الاول أنه صلى الله عليه وسلم بشر أمته وخصوصا أهل بيته بشارات و الله يعوضهم عن الظلم والجور قسطا وعدلا وبلائق بكرم الله أن يكون هذه المدة أقل غير

ما يكون في الطول وهي التسع وأما ما أقل من ذلك فلا يكاد كاد يقع إلا القريب وسيأتي ويستحيل جمع ما ذكر بما ذكر من الروايات في المدة التي ينزل الناس ويحيى بعد عيسى ولا يمكن ذلك في مدة تسع فما دونها لا يمكن أن يتسع فيها توالد أو حتى لمعمور وتناسله فضلا عن الجهود عن تعمير العساكر وترتيب الجيوش وبعثها لمساجد وغير ذلك مما ورد من الأحاديث الواقعة في مدته بل مرق في سيرته وطولها فهو مستلزم لطوله وإلا لا يكون عيسى في زمنه والتسع وما دونه ليست من الطول في شيء لأن بين خراب الروم تسع سنين وفتح القسطنطينية ستة وبالقطع سبع وبعد الفتح يسير إلى الدجال ويرجع في أثناء ذلك يكون ثمان سنين ومدة قتاله مع الدجال في واقعة بقصر لدة بعد ثلاث سنين وقتله للدجال يكون ثمان سنين كثيرة كما ورد كل ذلك في الروايات وبعد أن بعض الناس يكثير وجد متدفقون لتحديد بالتسع باعتبار مدة سيلانه على جميع المعمور فيكون معنى الحديث أنه يملك سبعا ملكا كاملا لجميع الأرض وذلك بعد فتحه لمدينة القاطع وانتهاء انحسار مده وهو القسطنطينية وبقية عشر باعتبار مدة قتله للدجال ودخول أهل الإسلام كلهم في صحبتهم فإنه بين الروم تسع سنين ومدة اشتغاله بحربهم وتمسكهم لم يكون بحوالي عشر سنين على طريقة جبر الكسر وبأربع وعشرين باعتبار مدة خروجه إلى الشام ودخول المدينة في بيعته وثلاثين باعتبار خروجه مكة واستيلائه على أرض الحجاز وأربعين باعتبار مدة ملكه في الجملة متصلة على خروجه أولا بالمدينة وقتله لابن مكة وعشرة بعد ذلك وخروج الهاشمي الخراساني وحمله السفاح على عاتقه اثنين وسبعين شهرا كما في بعض الروايات وهذا الجمع أولى من إسقاط بعض الروايات ولا شك أنه مقدم على الترجيح مهما أمكن والله ورسوله أعلم بمرادهما على أنه لا مانع أن يكون التسع وما دونه بعد نزول عيسى وقتله الدجال فإن عيسى لا يقتل المهدي ملكه فإن الأئمة من قريش ما دام من الناس اثنان وعيسى يكون من أخص وزرائه وبعثه أميرا عليه ومن ثم يصلي خلفه ويقتدي به كما يدل عليه حديث جابر عند مسلم أن عيسى عليه السلام يقول له تعال تأخر في الصلاة لنا يقيمك على بعض أمراء بكرامة الله هذه لأمته ولا ينافيه ما ورد في بعض الروايات أن المهدي يصلي بهم تلك الصلاة ثم يكون عيسى إماما بعده لأنه لما ثبت إمامته وأمرته جاز له أن يصلي أصلا بصلاة لأنه أفضل وأصلح ولا تستلزم خلافته لجواز خلافه بعد الجمع وجود بفاضل سيما إذا كان الفاضل من غير قريش قال الشهاب القسطلاني في شرح البخاري قال ابن الجوزي لو تقدم عيسى

... وقع في النفس إشكال ولعل أراه ثالثا وسنة شرع ونصي مأموما لئلا ... من سيد الشهيد وجه قوله ﷺ لأبي نعيم الشيخ قال ابن حجر وهو ... يكسر ملكها أي بعد نزول عيسى أنه لا يبقى عندهم أحد من لشيء دون ... فلا يعرض ذلك غير لا يراد هذا الأمر في قرن صالح من الناس ... و رأى الإشارة إلى هذا في كلام الشيخ في الفتوحات ولا شك ... كثير من الاشكالات من كون زمن كل منهم موصوفا ... بركة والناس وماله ... لا الأرض إلا قطا بكسر القليب ويقتل الخنزير لأن الزمن يكون واحدا وقد ... إلى هذا تارة وإلى هذا أخرى وقد يستأنس له بقوله صلى الله عليه وسلم كيف ... إذا نزل فكم أي مريم حكما مقسطا وإمامكم منكم قيل المعنى أن يفهم من ... قوله حكما مقسطا الإمامة دفعة بقوله وإمامكم منكم وظاهر أنه ليس المراد إمامة الصلاة لأن المراد اتباع عيسى لشرعه وكونه رعيته خليفة ورجلا من أحفاد أمة صلى الله عليه وسلم وماله التوفيق (تكملة) في فوائد تضمنها الأحاديث ودل عليها الكشف الصحيح لخصتها من كلام إمام المحققين محيي الملة والدين محمد بن العربي الطائي الحاتمي الأندلسي قال رحمه الله ورضي عنه في الباب السادس والثلاثمائة من الفتوحات المكية ما ملخصه أن الله خلقه يفتح وقد امتلأت الأرض جورا وظلما فيملأها عدلا وعدلا يقتفو أثر رسول الله صلى الله عليه وسلم لا يحتاج إلى سيف يسفك به من حيث لا يراه يحمل الكل ويقوى الضعيف ويقري الضيف ويعين على نوائب الحق بفضل ما يقول وبقول ما يعلم ويشهد بصلحه الله في الملة يعيد الطرائق وأهله ويقيم الدين ويمنح الروح في الإسلام ويعمره بعد دثوره بعد موته يمكث الرجل في زمانه جهلا بجهلا جاهلا فيصبح أعلم الناس أكرم الناس أشجع الناس يصنع الجرعة ويدعو إلى الله بالسيف في أول وهن ينزعه حتى يظهر من الدين ما هو الدين عليه في نفسه ولو كان رسول الله صلى الله عليه وسلم الحكم به يرفع المذهب من الأرض فلا يبقى إلا الدين الخالص أعداؤه معلنة العلماء أهل الاجتهاد لما يرونه من الحكم بخلاف ما دهشت إليه نفوسهم فيدخلون كرها تحت حكمه خوفا من سيفه وسطوته ورغبة فيما لديه فليس له عدو مبين إلا الفقهاء خاصة فإنهم لا يبقى لهم رياسة ولا يبقى عن العامة بل لا يبقى لهم عز حكم إلا قليل ويرفع الخلاف عن العالم في الأحكام بوجود هذا الإمام ولولا أن السيف بيده لأفتى الفقهاء بقتله ولكن الله يظهره بالسيف والكرم فيطيعون ويخافون فيقبلون حكمه من غير إيمان

بل يصيرون خلافه يفرح به عامة المسلمين أكثرهن خواصهم أسعد الناس به أهل الكوفة وبايعه العارفون به من أهل الحقائق عن شهود وكشف وتعريف هي له رجال الهوى يعينون دعوته وينصرونه هم الوزراء يحملون أثقال المملكة ويعينونه على ما عهده الله وهم تسعة على أقدامهم رجال من الصحابة قال الله تعالى فمنهم رجال صدقوا ما عاهدوا الله عليه وهم من الأعاجم ما فيهم عربي لكن لا تتكلمون إلا بالعربية لم يحفظ أنس من جنسهم ما عصى الله قط هو أخص الوزراء وأفضل الأمناء أي وكأن هذا إشارة إلى عيسى عليه السلام إذ لا معصوم إلا الأنبياء فيكون هو ووزيره الأخص وأما عصمة المهدي في حكمه كما نشير إليه كلامه فيما بعد أو إشارة إلى الملك الذي يسدده ويؤيده قوله ليس من جنسهم لأن عيسى من جنسهم لأنه بشر لكن قد يطلق الجنس على النوع فصدق على عيسى لأنه من بني إسرائيل والأعاجم وإن كان يطلق على ما سوى العرب لكن غلب إطلاقه في فارس فحينئذ ليس عيسى من جنسهم أي نوعهم والله أعلم وأنشد رضي الله عنه

إلا أن ختم الأولياء شهيد ... وعين إمام العالمين فقيد
هو السيد المهدي من آل أحمد ... هو الصارم المهدي حين يبيد
هو الشمس يعلو كل عم وطلعة ... هو الوابل الوسمي حين يجود

ومراده بختم الأولياء المهدي وبإمام العالمين النبي صلى الله عليه وسلم وبالصارم السيف وبالوابل المطر الكثير والوسمي هو الذي ينزل في أول الشتاء عن وقد جاء زمانه وأطلعكم أوانه وظهر في القرن الرابع اللاحق بالقرون الثلاثة المناسبة قرن رسول الله صلى الله عليه وسلم وهو قرن الصحابة ثم الذي يليه ثم الذي يليه وهو إشارة إلى ما ورد في حديث ثلاث مرات ثم الذين يلونهم بعد قوله خير القرون قرني وورد في رواية ثلاثة قرني ورد فرادى فيكون قرنه الرابع المفرد الملحق بالثلاثة قرني قال ثم جاء بعدهم أي القرون الثلاث وفي رابع مرات وحدثت أمور وانتشرت أهواء وسفكت دماء وعاثت الذئاب في البلاد وكثر الفساد إلى أن ظهر الجور وطما سيله وأدبر سيل العدل بالظلم حين أقبل له فشهداؤه خير الشهداء وأسماؤه خير الأسماء وإن الله يستوزر له طائعة خاصة له في مكنون علمه أطلعهم كشفا وشهودا على الحقائق وما هو أمر الله عليه في عباده فمشاورتهم بفصل ما يفصل فهم العارفون الذين يعرفون ما هنالك وأما هو في نفسه فصاحب سيف حق وسياسة مرتبة يعرف من الله قدر ما يحتاج إليه مرتبته ومنزلته لأنه خليفة مسدد

حرف منطق الطير والحيوان يسري علمه في الإنس والجان من أسرار علم وراثة الأنبياء أسورهم الله له قوله تعالى وكان حقا علينا نصر المؤمنين وهم على أقدام من قال الله فيهم رحماء بينهم صدقوا ما عاهدوا الله عليه أسقاهم الله في هذه الآية التي اعتدوها مجيرا أوفى لهم سميرا فصل علم الصدق حالا وذوقا فعلموا أن الصدق سيف الله في الأرض ما قام بأحد ولا اتصف به أحد إلا نصره الله تعالى لأن الصدق صفته تعالى والصادق اسم وإذا علم الإمام المهدي هذا عمل به فيكون أصدق أهل زمانه فورثوه فداه وهو المهدي فهذا بعض من العلم الذي يحصل للمهدي على أيدي ورثته شعر

| | |
|---|---|
| إن الإمام إلى الوزير فقير | وعليهما فلك الوجود يدور |
| وذلك إن لم يفهم أحواله | بوجود هذين فسوف يبور |
| إلا الإله الحق فهو منزه | ما عنده فيما يريد وزير |
| جل الإله الحق في ملكوته | عن أن يراه الخلق وهو قهير |

وجميع ما يحتاج إليه المهدي مما يكون قيام وراثته به تسعة أمور لا عاشر لها ولا ينفصل عن ذلك وهي نصوص نصر ليكون دعاؤه إلى الله على بصيرة في المدعو إليه لأن المدعو هو تعالى عن ذلك صلى الله عليه وسلم ادعو إلى الله على بصيرة أنا ومن اتبعني فالمهدي عن اتباعه وهو صلى الله عليه وسلم لا يخطىء في دعائه إلى الله فكذلك لا يخطىء فيه يعني آثره وذلك معرفة الخطاب الإلهي عند الإلقاء قال الله تعالى وما كان لبشر أن يكلمه الله إلا وحيا أو من وراء حجاب أو يرسل رسولا فالذات عن الذات عن الله له في ذلك لكل من كلمه الله تعالى في الإلقاء أو الوحي ليكون مترجم فيما يصور له وقف بحفظه والمرقومة التي يوجدها ويكون روح ذلك الصورة كلام الله لا غير وبراح تعيين المراتب لولاة الأمر وهو المريخ فيعلم كل مرتبة من المصالح التي حققت لها فيعلم صاحب هذا السر في نفس الشخص الذي يريد أن يوليه ويرفع ميزان بينه وبين المرتبة فإذا رأى الاعتدال في الوزن من غير جنح لكفة المرتبة ولاه وإن رجح الوزن فلا يصيره فيه رجحت كفة مرتبة عليه لم يوله والخامس الرحمة في العصب ولا يكون ذلك إلا في الحدود الموصوفة بالتعزير وما عدا ذلك فعصب ليس فيه من الرحمة شيء والسادس علم ما صلح له الملك من الأدوية وهو أن تعلم أصناف العلم وليس إلا الثاني عام الصور علم الأنفس لتعرف هذه الصور فيما يتصرفون فيه من حركة وسكون وما عدا

هذين المعنيين قوله عليهم حكم الله [illegible] على بعض وهو معنى قوله تعالى يولج الليل في النهار ويولج النهار في الليل فالولوج ذكروا الخروج فيه شيء وهو في العموم هو النظري وفي الحس النكاح بالحيوان والنبات ولولا الفساد والتحام لم يظهر للحس عين وهو سار في جميع الصنائع العملية والعلمية فاذا غاب الامام ذهبت معه كل شيء في أحكامه وهذا هو الميزان الموضوع في الانام في المعاني والحروف والاسماء يتبين عليه جميع ما يكون بطريق التنزيل الالهي وبين ما يكون بعقل الناس ولا يعرف الهدى على القياس لحكم به، إنما جعله ليحكم به بحكم الهدى إلا بما تلقى آله الملك من عند الله الذي نعته الله إليه بسدده وذلك هو الشرع الحق المحمدي الذي لو كان محمد ﷺ حيا وصحت اليه تلك المسألة لم يحكم فيها إلا بحكم هذا الامام فيعلمه فيه أن ذلك هو الشرع المحمدي فيحرم عليه القياس مع وجود النص الذي منحه الله تعالى إياه وقال ﷺ في صفته ما ينطق عن الهوى إن هو إلا وحي يوحى فما انه مسمع لا مشرع وانه معصوم ولا معنى لمعصوم في الحكم إلا انه معصوم من الخطأ فان حكم بالمعقول لا ينسب إليه حتما فانه ما ينطق عن الهوى إن هو إلا وحي يوحى أو فهو معصوم فيه معصوم في حكمه وأدى ما قلناه فحكم ما لا معصوم إنه لا عصمة إلا للأنبياء هو الذي قلناه وإنما هو ولي والأولياء محفوظون لا معصومون وشتان الاستحفاظ والعصمة فالعصمة حواجز الناس وانما متعين على الامام حفظ ما دون جميع الناس فان الله ما جعله في حفظه ليبقى في مقامه والذي يفتحه هذا السعي عظيم وحركة الأئمة كلهم إنما تكون في حق الغير لا في حق نفوسهم وهذا رأيتم العبد الذي يشتغل بغير نفسه وما يحتاجون إليه فاعلم أنه قد عزلته الحق به عن هذا العمل ولا فرق بينه وبين العدة والدليل الوقوف على علم الغيب الذي يحتاج إليه في الكون في عينه خاصة وهي تابع مسألته لغيره وهو ما يحتاج إليه الإمام في إمامته وذلك أن الله تعالى أخبر عن نفسه أن كل يوم هو في شأن وهو ما يكون عنه العالم في ذلك اليوم ومعلوم أن ذلك الشأن إذا ظهر في الوجود ووقع أنه معلوم لكل من شاهده فهذا الامام من هذه المسألة به اطلاع من جانب الحق على ما يريد الحق أن يحدثه من الشئون قبل وقوعها في الوجود فيصنع في اليوم الذي قبل وقوع ذلك الشأن على ذلك الشأن فان كان مما فيه مصلحة لرعيته شكر الله وسكت عنه وإن كان مما فيه عقوبة على حلول بلاء عام أو على أشخاص معينين سأل الله فيهم وشفع وتضرع فيصرف الله عنهم ذلك البلاء برحمته وفضله وأجاب دعوته وسؤله

فالمهدي يطلعه الله عليه فمن وقوعه في الوجود بأعيانه ثم يطلعه الله في تلك الشؤون على سوابق لو قعه من الأشخاص ويعين له الأشخاص بأعيانهم حتى إذا رآهم لا يشك فيهم انهم هم من رآهم ثم اطلعه الله تعالى على الحكم المشروع في تلك النازلة التي شرع الله لنبيه محمد ﷺ أن يحكم بها فيها ولا يحكم إلا بذلك الحكم لا يتعداه أبدا وإن تعدى الله عليه الحكم في بعض النوازل ولم يقع له عليها كشف كانت عاقبته الخطأ في الحكم بالمباح وعدم تعدي التعريف أن ذلك حكم الشرع فيها عامة معصوم عن الرأي والقياس في الدين فإن القياس عن ليس من دين الله فحكم على الله بما لا يعلم فإنه ما ورد علة وما يدريك لعل الله لا يريد طرد تلك العلة ولو أراده لأبان عنها على لسان رسوله وأمر بطردها هذا إذا كانت العلة خاصة الشرع عليها ونصبه فكيف بعلة يستخرجها عقله بفهمه لم يذكرها الشرع ثم يطردها فيكون محكما على حكم شرع لم يأذن به الله هذا يمنع المهدي عليه السلام من الفتوى بالقياس في دين الله ولا سيما وهو بعلم أن من ادعائي ﷺ التعمق في التكليف على هذه الأمة ولذلك كان يقول اتركوني ما تركتكم وكان يكره السؤال في الدين خوفا من زيادة الحكم فكل ما سكت له عنه ولم يطلع على حكم معين فيه جعله عفوا فحكم الأصل وكل ما أطلعه الله عليه كشفا وعرفها ذلك حكم الشرع المحمدي في المسألة وقد يطلعه الله في أوقات في المباح على أنه مباح وعافية فكل مصلحة تكون في حق رعاياه فإن الله يطلعه عليها ليسأله فيها وكل مفسدة يريد الله أن يرفعه عن رعاياه فإن الله يطلعه عليه ليسأل في رفع ذلك لأنه مسئول فالمهدي رحمة الله كما كان رسول الله ﷺ قال تعالى وما أرسلناك إلا رحمة للعالمين والمهدي يقفو أثره لا يحيل فلا بد أن يكون رحمة فيما نسخه أمور لم تصح بمجموعها لإمام من أئمة الدين حتى الله تعالى ورسول الله ﷺ إلى يوم القيامة إلا لهذا الإمام المهدي كما أنه خاص برسول الله ﷺ دون إمام من الأئمة الذين يكونون بعده أنه يرثه ويقفو أثره لا يخطئه لا المهدي خاصة فقد شهد معصوما في أحكامه كما شهد الدارقطني لعصمة رسول الله ﷺ فيما بلغه عن ربه من الحكم المشروع له في عباده قال رحمه الله ونزل عيسى في زمانه المنارة البيضاء شرقي مسجد دمشق والناس في صلاة العصر فتنحى له الإمام فيقدم فيصلي بالناس يؤم الناس نبيهم محمد صلى الله عليه وسلم

(تنبيه) لا يعارض هذا ما في الأحاديث الصحيحة أن عيسى يقتدي بالمهدي في صلاة الصبح وقول أنها لك أقمت لما يأتي في وقته لإمكان الجمع بين اختلاف الروايات

أن المهدى حين نزول عيسى بدمشق يكون بيت المقدس فكون الذى يفتحه أمير المهدى على دمشق ويوضحه أن هذا فى صلاة العصر وانه يجتمع إليه اليهود والنصارى والمسلمون كل يرجوه كما يأتى هناك وإن تقدم المهدى واقتدى عيسى به فى صلاة الصبح وليس هناك إلا خالص المسلمين وبالله التوفيق

﴿ تنبيه آخر ﴾ ما أشرنا إليه سابقا من أن التسع أو التسع من خلافة المهدى المذكور فى الأحاديث يحتمل أن يكون فى زمن عيسى لا يعقبه قوله ﷺ لن تهلك أمة أنا فى أولها والمهدى فى أوسطها وعيسى فى آخرها لأن المهدى يبقى بعد نزول عيسى بأكثر من ثلاثين سنة وعيسى يتأخر عنه نصفا وثلاثين لما ورد فى المهدى انه يمكث أربعين وفى عيسى انه يمكث نصفا وأربعين فقد اجتماعهما تسع أو تسع والباقى مدة لا فرق

﴿ تنبيه آخر ﴾ قد علمت أن أحاديث وجود المهدى وخروجه آخر الزمان وانه من عترة رسول الله ﷺ من ولد فاطمة عليها السلام بلغت حد التواتر المعنوى فلا معنى لانكارها ومن ثم ورد من كذب بالمسيح فقد كفر ومن كذب بالمهدى فقد كفر رواه أبو بكر الاسكاف فى فوائد الأخبار وأبو القاسم السهيلى فى شرح السير له فما ورد فى بعض الأحاديث أنه لا مهدى إلا عيسى بن مريم مع كونه ضعيفا عند الحفاظ يجب تأويله بأنه لا قول لا للمهدى إلا معشورة عيسى او قلنا انه وزيره أولا مهدى معصوما مطلقا إلا عيسى فان المهدى معصوم فى الأحكام فقط أولا مهدى بعد عيسى فان بعده يكون أمراء مخلطين ولا تضر بما قد يفهم من كلام العلامة التفتازانى فى شرح العقائد من نفيه بناء على الحديث المذكور لما مر انه حديث ضعيف خالف أحاديث صحيحة قال الحافظ بن القيم فى المنار حديث لا مهدى إلا عيسى بن مريم رواه ابن ماجه من طريق محمد بن خالد الجندى عن أبان بن صالح عن الحسن عن أنس بن مالك عن النبى ﷺ وهو مما تفرد به عن محمد بن خالد قال محمد بن الحسن الاستوى فى كتاب مناقب الشافعى محمد بن خالد هذا غير معروف عند أهل الصناعة من أهل العلم والنقل وقد تواترت الأخبار عن رسول ﷺ بذكر المهدى وانه من أهل بيته وقال البيهقى تفرد به محمد بن خالد هذا وقد قال الحاكم أبو عبد الله هو مجهول وقد اختلف عليه فى إسناده فروى عنه عن أبان بن أبى عياش عن الحسن عن النبى صلى الله عليه وسلم قال فرجع الحديث إلى رواية محمد بن خالد وهو مجهول عن أبان بن أبى عياش وهو متروك عن الحسن وهو

منقطع والأحاديث الدالة على خروج المهدى أصح وقد ذكر ابن مسعود ولم يبق على الدنيا إلا يوم لطول الله ذلك اليوم حتى يبعث فيه رجلا من أهل بيتى الحديث رواه أبو داود والترمذى وقال حسن صحيح وفى الباب عن على وأبى سعيد وأم سلمة وأبى هريرة ثم روى حديث أبى هريرة وقال صحيح الا وقال ابن تقيم وفى الباب عن حذيفة بن اليمان وأبى امامة الباهلى وعبد الرحمن بن عوف وعبد الله بن عمرو بن العاص وثوبان وأنس بن مالك وجابر وابن عباس وغيرهم اهـ والله أعلم

( تنبيه آخر ) جاء عن ابن سيرين أن المهدى خير من أبى بكر وعمر قيل يا أبا بكر خير من أبى بكر وعمر قال قد كان يفضل على بعض الأنبياء وعلى لا يفضل عليه أبو بكر وعمر قال السيوطى فى العرف الوردى هذا إسناد صحيح وهو أصح من اللفظ الأول قال والأوجه عندى تأويل اللفظين على ما أول عليه حديث بل أجر خمسين منكم لشدة الفتن ( وزمان المهدى منها لحصول ان جهات التفاضل عديدة ولا يجوز ان المفضول على الاطلاق فى فرد من الافراد إلا إذا فضله النبى صلى الله عليه وسلم كذلك فانه قد يوجد فى المفضول مزية من جهات أخر ليست فى الفاضل وتقدم عن الشيخ فى الفتوحات انه معصوم فى حكمه مقتف أثر النبى صلى الله عليه وسلم لا يخطئ أبدا ولا يستدرك عليه أحد من الخلق فى شئ من الأمور التى مات عنها النبى صلى الله عليه وسلم وان كان قد اطلع على جميع ذلك فى إلهام من الله تعالى فمن هذه الجهات يجوز تفضيله عليهما وإن كان فيما نقل الصحبة ومشاهدة الوحى والتلقى منه وغير ذلك والله أعلم على الشيخ على نقل فى المشرع الوردى فى مذهب المهدى وهو يدل على أفضليته أن النبى صلى الله عليه وسلم سماه خليفة الله ولم يسم أبا بكر إلا خليفة رسول الله

( تنبيه ) استدت قصة المهدى على جملة من أشراط الساعة فنشير إلى جملة وردت فى بعض الأحاديث إجمالا وبعضها وعدناه من جملة الأحاديث على التفصيل فمنها حسر الفرات عن جبل من الذهب كما مر عن أبى هريرة رضى الله عنه لا تقوم الساعة حتى يحسر الفرات عن جبل من ذهب يقتتل عليه الناس فيقتل تسعة أعشارهم رواه الشيخان واللفظ لمسلم عنه ورواه أحمد ومسلم عن أبى وفى آخره حتى يقتل من كل مائة تسعة وتسعون وكذا رواه مسلم عن أبى هريرة وروى عنه الشيخان وأبو داود مختصرا ولفظ البخارى يحسر عن كنز من ذهب فمن حضره فلا يأخذ منه شيئا وفى رواية لمسلم من حضه فليبع من كل تسعة تسعة فيقول لا أترك منهم أحدا وفى لفظ له عن أبى هريرة حدثنى رجال

من أصحاب رسول الله صلى الله عليه وسلم [illegible] عليهم من في السماء ومن في الأرض وفي رواية أهل السماء [illegible] ليلة عرسها رواه أبو داود وعن عمرو بن ياسر رضي الله عنه إذا [illegible] الصبر الزكي وأخرجه [illegible] والمهدي رواه [illegible]

(قوله) العدس [illegible] العدسي قيل هو نسبة إلى العدسة وهو [illegible] الحسن بن الحسن المثنى بن الحسن السبط بن علي بن أبي طالب [illegible] الخلافة وكان يقال إنه المهدي قتل هو بالمدينة وقتل أخوه [illegible] وعاش بعد ذلك أبو هما في الحبس [illegible] عن أبي أمامة رضي الله عنه قال قال رسول الله صلى الله عليه وسلم [illegible] فقالا شدد [illegible] وأشار [illegible] المهدي رواه ابن ماجه والحاكم وصححه وعن ثوبان [illegible] وتنصره وعن ابن مسعود [illegible] معهم رايات سود فيسألون الخير فلا يعطونه فيقاتلون فينصرون فيعطون ما سألوا فلا يقبلونه حتى يدفعوها إلى رجل من أهل بيتي فيملأها قسطا كما ملؤوها جورا فمن أدرك ذلك منكم فليأتهم ولو حبوا على الثلج رواه [illegible] وابن ماجه

(قوله) هذه الرايات السود غير الرايات السود التي أتت العباس وإن كان كل منهما من قبل المشرق ومن أمر حراسان وأنه يؤيد ذلك [illegible] سود وتلبسهم [illegible] عطاء ولان هذه [illegible] قدم بها أبو مسلم الخراساني ولان هذه يقاتل بها أن [illegible] وقد صرح بذلك في رواية [illegible] تخرج من المشرق رايات سود لبني العباس ثم يمكثون [illegible] ويسير رجلا من ولد أبي سفيان وأهل [illegible] من قبل المشرق وتوطئ للمهدي رواه [illegible] وعن [illegible] من [illegible] من ولد العباس [illegible] من بعد [illegible] من أمره

ذلك أن قطع الأرحام ونحو ذلك يغير وجه ... كل ... رواه ... فرده لا يعود عنه شيء ويطوف السائل لا يوضع في يده شيء ... بأمر الله ادخار الأرض حوار الله فيخسف كل ... الناس أنها حدثت من قبلهم فمن الناس كذلك إذ قذفت الأرض بالذهب كبدها من الذهب والفضة لا يمنع منه شيء منه لا ذهب ولا فضة رواه ابن ... في شيبة ومنها خسف عند معدن عربان عمر ... يخرج معادن بحلقة معدن فيها فرسه من الحجارة يأتيه شرار الناس يقال له فرعون وقومهم يعملون فيه إذ حسر عن الذهب وعجبهم معدنه فبينما هم كذلك إذ خسف به وبهم رواه الحاكم وصححه وعن علي كرم الله وجهه أنه قال الفتن أربع فتنة السراء والضراء وفتنة إذا قد أرمعدن الذهب ثم يخرج رجل من عترة نبي ... صلى الله عليه وسلم يصلح الله تعالى على يديه أمرهم رواه نعيم بن حماد فيه ... صحيح على شرط مسلم ومنها خسف قرية بالموطأة عزة ... عن جابر بن عبد الله قال لا يخرج المهدي حتى يخسف قرية بالموطأة يقال لها حرثا رواه ابن عساكر ومنها خسف بالبيداء عن عائشة رضي الله عنها قالت قال رسول الله صلى الله عليه وسلم أعجب ان ناسا من أمتي يأتون البيت برجل من قريش قد لجأ بالبيت حتى إذا كانوا بالبيداء خسف بهم فقلت يا رسول الله كيف يخسف بهم وفيهم المستبصر والمجبور وابن السبيل فيهلكون معهم قال يحشرون على نياتهم رواه الشيخان ومسلم وعن عبد الله بن الزبير قالت قال رسول الله صلى الله عليه وسلم لا ينتهي الناس عن غزو هذا البيت حتى يغزو جيش حتى إذا كانوا بالبيداء أو ببيداء من الأرض خسف بأولهم وآخرهم ولم ينج أوسطهم قيل فما كان منهم من يكره قال يبعثهم الله على ما في نفوسهم رواه أحمد وأبو داود والترمذي وابن ماجه ورواه أحمد ومسلم والطبراني عن أم سلمة رواه أحمد ومسلم والنسائي وابن ماجه عن حفصة وعن ابن عامر يقطع الجيش بالشام فبينما نحن نقسم غنائم نغريه إلى هاشمين بمكة إذ أتاهم البيداء فيقولون في ليلة مقمرة إذ قال راع ينظر اليهم وتعجب وتقرن يا ويح أهل مكة فينصرف إلى غنمه ثم يرجع فإذا هم قد خسف بهم فتقول سبحان الله أرتحلوا في ساعة واحدة فيأتي فيجد قطيفة قد خسف بعضها وبعضها على وجه الأرض فمالها فلا يطقها فعلم أنه قد خسف بهم فينطلق إلى صاحب مكة فيشره فيقول الحمد لله هذه العلامة التي كنتم تحذرون بها رواه نعيم بن حماد وفي رواية لا يفلت منهم أحد إلا بشير ونذير بشير إلى المهدي ونذير إلى السفياني وهما رجلان من كلب

﴿ تنبيه ﴾ وجه الجمع بين الروايتين أن الرجلين يجيئان ثم يأتي الراعي فلا يرى

أحيا وأبى بالإشارة إلى المهدى أنه هو وفى رواية فيخسف بثلثهم ويمسخ ثلثهم فتصير وجوههم إلى أقفيتهم ينظرون إلى ورائهم كما يمشون إلى امامهم ويلحق ثلثهم بمكة وهذه إن صحت يجوز فى الخوف إلى تحمل وتضعف ويمكن أن يقال تتكرر خسف الجيش مرة بكون كذا ومرة كذا ويقربه ما مر ان صاحب المدينة يبعث بعثا قبل بعث المهدى وأنه أمير على المدينة من قبله فتنسب اليه أيضا والله أعلم وفيها انكساف الشمس والقمر فى رمضان عن الإمام محمد ان على الباقر قال لمهدينا آيتان لم يكونا منذ خلق الله السموات والارض ينكسف القمر لأول ليلة من رمضان وتنكسف الشمس فى النصف منه ولم تكونا منذ خلق الله السموات والأرض رواه الدارقطنى فى سننه وعن ابن عباس قال لا يخرج المهدى حتى تطلع الشمس آية رواه البيهقى ونعيم بن حماد ومنها طلوع القمر ذى السبيين عن أبى جعفر محمد بن على الباقر قال إذا بلغ العباسى خراسان طلع بالمشرق القمر ذو السبيين وكان أول مطلع هلاك قوم نوح حين أغرقهم الله وطلع فى زمن إبراهيم حين ألقوه فى النار وحين أهبط الله قوم فرعون ومن معه وحين فلق بنى إسرائيل فإذا رأيتم ذلك فاستعيذوا بالله من شر الفتن ويكون طلوعه بعد انكساف الشمس والقمر ثم لا يتأخران حتى يطلع لا يقع بمصر رواه أبو نعيم بن حماد ومنها طلوع نجم ذى الذنب عن كعب قال يطلع من المشرق قال حروج المهدى نجم له ذنب يضيء أخرجه أبو نعيم مكث وقد طلع فى عام خمس وستين شهر جمادى الثانية نجم ذو ذنب واقام بمقدار شهرين ثم غاب ومنها خسوف بمصر مرتين فى رمضان عن شريك قال بلغنى ان خروج المهدى يكسف الشمس فى شهر رمضان مرتين رواه نعيم ومنها نار من قبل المشرق عن عبد الله الحسين بن على رضى الله عنهما قال إذا رأيتم نارا من قبل المشرق عظيمة فى السماء نارا عظيمة من قبل المشرق تطلع ليلا فيسمعها وجع الناس وهى قدام المهدى وعن أبى جعفر محمد بن على الباقر رضى الله عنهما قال إذا رأيتم نارا من المشرق ثلاثة أيام أو سبعة أيام فتوقعوا فرج آل محمد إن شاء الله تعالى ومنها وقعة بالمدينة عظيمة عن أبى هريرة رضى الله عنه قال يكون بالمدينة وقعة يحرق فيها أحجار الزيت ما الحرة عندها إلا كضربة سوط فينتحى عن المدينة ريدين ثم يبايع المهدى رواه أبو نعيم (تنبيه) قال فى سمر السعادة أحجار الزيت قريب من باب أبواب المسجد يقال له باب السلام إذا خرج شخص من باب السلام وعطف على الجانب الايمن وصار نحو قبة حجر بلغ المكان المعروف بأحجار الزيت وعبارة السيد السمهودى فى الخلاصة أن أحجار الزيت كانت

عند مشهد مالك بن سنان يصح عليها الرياون رواداهم فعلا الخمس عليهم فاندفعت
ولابي داود والترمذي وغيرهما عن أبي القيم أنه رأى النبي صلى الله عليه وسلم
يسوق عند أحجار الزيت قريبا من الزوراء قائما يدعو الحديث فاقتضى كلام كعب
الاحبار انها موضع من الحرة عادل بني عند الاشهل به كان وقعة الحرة انتهى
كلامه ومنها نداء من السماء عن عاصم بن عمر البجلي قال لسدين باسم رجل من
السماء لاسكره الدلائل ولا يمنع منه الدليل رواه ابن أبي شيبة وعن علي رضي الله
عنه قال إذا نادى مناد من السماء ان الحق في آل محمد فعند ذلك يظهر المهدي على
أفواه الناس ويشربون حبه ولا يكون لهم ذكر غيره رواه نعيم وعن سعيد
ابن المسيب قال تكون فتنة كأن أولها لعب الصبيان فلا تناهى حتى ينادي مناد من
السماء ألا ان الامير فلان وذلكم الأمير حقا ثلاث مرات رواه نعيم وعن أبي جعفر
الباقر قال ينادي مناد من السماء ان الحق في آل محمد وينادي مناد من الأرض ان
الحق في آل عيسى أو قال العباس فشك فيه وبعد الاسمعل كلمة الشيطان والصوت
الأعلى كلمة الله العليا رواه نعيم وعنه رضي الله عنه قال إذا كان الصوت في شهر
رمضان في ليلة جمعة فاسمعوا وأطيعوا وفي آخر النهار صوت ابليس ينادي
ألا ان فلانا قد قتل مظلوما ليشكك الناس وبعضهم فيكم في اليوم من شك فيجيء
فإذا سمعتم الصوت في رمضان يعني الأول فلا تشكوا أنه صوت جبريل وعلامة
ذلك أنه ينادي باسم المهدي واسم أبيه وعن إسحق بن يحيى بن أمه وكانت ادركته
قالت تكون فتنة تهتك الناس لا يستقيم أمرهم حتى ينادي مناد من السماء عليكم بفلان
رواه نعيم بن حماد عن شريح بن عبيد قال قال رسول الله صلى الله عليه وسلم في
المحرم ينادي مناد من السماء ألا إن صفوة الله فلان فاسمعوا وأطيعوا وفي سنة الصوت
المسمعة رواه نعيم وعن عبد الله بن محمد بن عقيل العلوي لركبه قال في عقد الدرر
وهذا النداء يعم أهل الأرض وسمعه كل أهل لغة بلغتهم وعن الحكم بن عتيبة
قال إذا كان الناس بمنى وتفرقت ناداهم مناد بعد ان تحاربت القبائل إلا أن أميركم
فلان ويتبعه صوت آخر إلا أنه قد صدق

(تنبيه) لامانع من تكرر النداء في رمضان وفي ذي الحجة ويوم عاشوراء
وغيرها كما يظهر من اختلاف الروايات ومنها صوت كف من السماء عن سعيد
ابن المسيب قال تكون فرقة واختلاف حتى يطلع كف من السماء وفي مناد من
السماء ان أميركم فلان وعن أنس بن مالك عن عمر بن أمارة ذلك اليوم ان كفا من السماء

مدلاة بخط الناس البارى واه نعيم بن حماد ومنها خروج كنز الكعبة وقسمتها عن أمير المؤمنين على بن أبى طالب كرم الله وجهه أنه قال حين خرج هو وعمر رضى الله عنهما البيت فقال عمر لعلى أرى أن تدع كنز البيت وما فيه من السلاح والأموال أو أقسمه فقال له على رضى الله عنه أمس يا أمير المؤمنين فلست بصاحبه إنما صاحبه شاب من قريش يقسمه فى سبيل الله فى آخر الزمان رواه نعيم بن حماد ومنها المحجمة العظمى عن أبى هريرة لاتقوم الساعة حتى ينزل الروم بالأعماق أو بدابق فيخرج إليهم جيش من المدينة الحديث رواه مسلم والحاكم وصححه وقد مر بتفصيله وعن أبى الدرداء أن رسول الله صلى الله عليه وسلم قال ان فسطاط المسلمين يوم الملحمة بالكوفة وعسكرهم إلى جانب مدينة يقال لها دمشق من خير مدائن الشام رواه أبو داود والحاكم وصححه وعن عبد الله بن قال قال رسول الله صلى الله عليه وسلم لاتقوم الساعة حتى لايقسم ميراث ولا يفرح بغنيمة ثم قال يجمعون لأهل الشام ويجمع لهم أهل الاسلام يعنى الروم إلى أن قال فيجعل الله الدبرة عليهم فيقتلون مقتلة عظيمة لم ير مثلها حتى ان الطائر ليمر بجنباتهم فما يجلهم حتى يخر ميتا فيتعاد بنو الأب كانوا مائة فلا يجدون بقى منهم إلا الرجل الواحد فبأى غنيمة يفرح أو أى ميراث يقسم رواه مسلم وعن معاذ قال قال رسول الله صلى الله عليه وسلم ست من أشراط الساعة موت وفتح بيت المقدس إلى أن قال وان يعدو الروم فيجيئون ثمانين غاية تحت كل غاية اثنا عشر ألفا رواه أحمد وابن أبى شيبة والطبرانى وعن عبد الله بن عمر قال قال رسول الله صلى الله عليه وسلم ست فبكم أيتها الملحمة فقال فى الخامسة وهدنة تكون بينكم وبين بنى الأصفر فيجمعون لكم تسعة أشهر كقدر حمل المرأة ثم يكونون أول مالعدو منكم رواه أحمد ومنها ان تكون الخمسين امرأة قيم واحد ومنها ان لايفرح بميراث ولا غنيمة وهذان كلاهما يجمع فى الملحمة العظمى حتى يتعاد بنو الأب الواحد وكانوا مائة فلا يبقى منهم إلا الرجل الواحد فيكون لخمسين امرأة قيم واحد وروى البيهقى عن أبى داود عن أنس مرفوعا ان من أشراط الساعة ان تقل الرجال ويكثر النساء حتى يكون لخمسين امرأة قيم واحد ومر لاتقوم الساعة حتى لايقسم ميراث ولا يفرح بغنيمة

(تنبيه) قد كثرة النساء سببه كثرة القتل فى الرجال لأنهم أهل الحرب دون النساء انتهى ويدل لهحديث الملحمة حيث ذكر كثرتهن بعد قتل الرجال لكن قال الحافظ ابن حجر فى فتح البارى فى باب أخذ الصغير انها علامة

خصلة لا لسبب آخر مل يقدر الله فى آخر الزمان أن يقل من يولد من الذكور ويكثر من يولد من الاناث حتى يكون لكثرة النساء من الملامات مناسب لظهور الجهل ورفع العلم أى فعلى هذا ينبغى ان يذكر عند رفع العلم لكل استطردتها هذا الساسية ثم قال الحافظ ابن حجر قوله خمسين يحتمل أن يراد به حقيقة هذا العدد أو يكون مجازا عن الكثرة ويؤيده ان فى حديث أبى موسى وترى الرجل الواحد يتبعه أربعون امرأة ابهى ومنها فتح القسطنطينية وروى عن ابى هريرة ان رسول الله صلى الله عليه وسلم قال من تنعم مدينة جانب منها فى البر وجانب فى البحر قالوا نعم يارسول الله قال لاتقوم الساعة حتى يغزوها سبعون ألفا من بنى اسحق الحديث رواه مسلم والحاكم وقال الحاكم يعنى هذه المدينة هى القسطنطينية على القاضى عياض كذا هو فى أصول مسلم بن اسحق والمعروف المحفوظ بنى اسحيل وهو الذى يدل عليه الحديث وسياقه لانه انما أراد العرب وقال الحافظ ابن حجر قيل صوابه بنى اسحيل كما دلت عليه أحاديث اخر عن عبد الله بن عمر قال قال ﷺ ست فبلم أيتها الامة وقال فى السادسة وفتح مدينة قلت يارسول الله أى مدينة قال قسطنطينية وعن كثير بن عبد الله المزنى عن أبيه عن جده سمعت رسول الله صلى الله عليه وسلم يقول لاتذهب الدنيا حتى تقاتلوا بنى الاصفر بخرج اليهم ذرية المؤمنين أهل الحجاز الذين يجاهدون فى سبيل الله ولا تأخذهم فى الله لومة لائم حتى يفتح الله عليهم قسطنطينية وروميه بالتسبيح والتكبير فينهدم حصنها الحديث رواه ابن ماجة والحاكم وعن أبى قبيل قال تذاكر فتح القسطنطينية وروميه أيهما تفتح وألا قال عبد الله فقيل يارسول الله أى المدينتين تفتح أولا قسطنطينية أو روميه فقال صلى الله عليه وسلم مدينة هرقل تفتح اولا يريد القسطنطينية رواه أحمد والحاكم وصححه

( تنبيه فى تتمة ) قال الحافظ ابن القيم فى المنار قد اختلف الناس فى المهدى على أربعة أقوال أحدها انه المسيح بن مريم وأنه هو المهدى على الحقيقة واحتج أصحاب هذا القول بحديث محمد بن خالد الجندى أى المتقدم وقد بينا حاله وأنه لايصح ولو صح لم يكن فيه حجة لأن عيسى أعظم مهدى من يدى الساعة فيصح أن يقال لا مهدى فى الحقيقة سواه وإن كان غيره مهديا يعنى هو المهدى الكامل المعصوم ثانيها أنه المهدى الذى ولى من بنى العباس قد انتهى واحتج أصحاب هذا القول بما رواه أحمد فى مسنده عن ثوبان مرفوعا إذا رأيتم الرايات السود أقبلت من خراسان فأتوها ولو حبوا على الثلج فان فيه خليفة الله المهدى وفيه على بن زيد ضعيف وله مناكير

فلا يحتاج لما يعرد به وروى ابن ماجه من حديث الثوري عن ثوبان نحوه وتابعه عبد العزيز الدراوردي المختار عن خالد وفي سنن ابن ماجه عن عبد الله بن مسعود مرفوعا إن أهل بيتي سيلقون بعدي بلاء وتشريدا وتطريدا حتى يأتي قوم من أهل المشرق ومعهم رايات سود الحديث وفي إسناده يزيد بن أبي زياد وهو سيء الحفظ اختلط في آخر عمره وكان يقص الفلوس فان وهذا والذي قبله لو صح لم يكن فيه دليل على أن المهدي هو الذي يولى من بني العباس أول قد مر أن رايات المهدي أيضا تأتي من خراسان وأنها سود وأنها غير رايات بني العباس والله أعلم ثالثها أنه رجل من أهل بيت النبي صلى الله عليه وسلم من ولد الحسن أي ابن ولد الحسن بن علي يخرج في آخر الزمان وقد ملئت الأرض جورا فيملأها قسطا وعدلا وأكثر الأحاديث على هذا وأما الرافضة الإمامية فإنهم يقولون رابع وهو أن المهدي هو محمد بن الحسن العسكري المنتظر من ولد الحسين بن علي لا من ولد الحسن بن علي الحاضر في الأمصار الغائب عن الأبصار يدخل سرداب سامرا طفلا صغيرا من أكثر من خمسمائة سنة فلم تره بعد ذلك عين ولم يحس عنه بخبر وهم ينتظرونه كل يوم ويقفون بالخيل على السرداب ويصيحون به أن اخرج إلينا مولانا اخرج يا مولانا ثم يرجعون بالخيبة والحرمان فيذا دأبهم ولقد أحسن من قال

ما آن للسرداب أن يلد الذي كلموه بجهلكم ما آنا
وبني عقولكم لعقاله فلكم تلقنوه العقاء والعقلا

ولقد أصبح هؤلاء عارا على بني آدم وضحكة سخر منهم كل عاقل وقد ادعى قوم من السلف أو محمد بن عبد الله المحض النفس الزكية أنه المهدي وقد ثبت الإشارة وأنه أعلم قال وأما المهدي الذي بشر به محمد في الحديث فهو رجل كذب ظالم متعسف بالباطل ملك بالقهر فقتل وسفك وأباح حريم المسلمين وسبى ذراريهم وأخذ أموالهم وكان شرا على الدين من الحجاج بن يوسف بكثير وكان يوضع على الأرض والنقود جماعة من أصحابه أجيره وأمرهم أن يقولوا للناس أنه المهدي الذي بشر به النبي صلى الله عليه وسلم ثم يردم عليهم لئلا يكذبوه بعد ذلك وتسمى بالمهدي المعصوم ثم خرج الملحد عبيد الله بن ميمون القداح وكان جده يهوديا من بيت مجوسي فانتسب بالكذب والزور إلى أهل البيت وادعى أنه المهدي الذي بشر به النبي صلى الله عليه وسلم وملك وغلب واستحل أمره إلى أن استولت ذريته الملاحدة المنافقون الذين كانوا أعظم الناس عداوة لله ورسوله على بلاد المغرب ومصر والحجاز والشام

واشتدت غيرة الاسلام ومحنه ومصائبه وكانوا يدعون الالهية ويدعون أن الشريعة باطنا تخالف ظاهرها وهم ملوك القرامطة الباطنية أعداء الدين وقتلوا وسبوا الناس وانتسابهم إلى أهل البيت وكانوا من أهل الالحاد ولم يزل أمرهم ظاهرا إلى أن أقام الله الأمة ونصر الاسلام بصلاح الدين يوسف ابن أيوب فاستنقذ الملة الاسلامية منهم وأبادهم وعاد مصر دار الاسلام بعد ان كانت دار نفاق وإلحاد وكفر وهم اليوم ملحصا بعباده وقد مرت الاشارة إلى نبذ من أخبارهم ومذاهبهم وكفرهم وإلحادهم في الباب الأول أول وقد ذكر الشيخ على المتقي في رسالة له في أمر المهدي ان في زمانه خرج رجل بالهند ادعى انه المهدي المنتظر واتبعه خلق كثير وظهر أمره وطار صيته ثم انه مات بعد مدة وان أتباعه لم يرجعوا عن اعتقادهم قلت وقد سمعت كثيرا من القادمين من بلاد الهند إلى الحرمين من العلماء والصلحاء ان أكثر القوم إلى الآن على ذلك الاعتقاد الخبيث وانهم يعرفون بالمهدوية ورعما سموا بالقالة لأن كل من قال لهم ان اعتقادكم باطل قالوه حتى ان الرجل الواحد منهم يكون بين الجمع الكثير من المسلمين فاذا قيل لهان اعتقادك باطل قتل القائل ولا يبالي أيقتل أو يسلم وهم خلق كثير وقد سموا إلى ذلك الاعتقاد بدعا أخر خرجوا بها عن سواء الصراط أخبرني من اثق به من ثقات أهل الهند وظهر بجمال شهرور وأما إذا نظرت بقرية يقال لها أرمك بضم الهمزة مفتوحة آخر ها كاف رجل يسمى محمدا وادعى أنه المهدي واتبعه خلق ثم ان أمير تلك البلاد أحمد خان الكردي أغار عليه فهرب وأخذ أخاه وخرب قريته وقتل جماعة من أتباعه فرأت شوكته وذل فاجتمع عليه علماء الاكراد وأمروه بكفره وألزموه بتجديد إيمانه وتجديد عقد نكاح أزواجه فتاب ورجع وتبعه على ذلك كل كان بعض من يجادله يقول إنه لم يرجع باطنا وقد اجتمعت به سنة سبعين وألف فوجدته عامدا كثير الاجتهاد متورعا في مأكله وملبسه عن الحرام ملازما الأوراد على طريقة الخلوتية وكان أخوه ذلك الذي أخذ وحبس لأجله شديد الإنكار عليه كثير اللوم له ثم انه توفي رحمه الله فهؤلاء الذين ادعوا المهدوية الباطل وانتسبوا بعض السفهاء وحصلت منهم فتن وفساد كثير في الدين وظهر قبل بالقرب هذا بسبب بقليل رجل بجمال عقر أو لهيدية من الاكراد يسمى عبد الله ويدعي أنه شريف حسني وله ولد صغير ابن اثنى عشرة سنة أو أقل أو أكثر قد سماه محمدا وعهد المهدي الموعود وتبعه جماعة كثيرة من القبائل واستولى على بعض القلاع ثم ركب عليه والي الموصل ورفع بينهم قتال وسفك دماء وقد انهزم المدعي وأخوه وابنه إلى استنبول ثم ان السلطان عفى عنهما وسمعنا من الرجوع عن الادعاء وعادا جميعا

# فتح المنان شرح الفوز والامان

احمد بن علي بن عمرين صالح ، شهاب الدين ،
ابوالنجاح المنيني الحنفي

( ٨٩ ١ - ١١٧٣ )

اصله من احدى قرى جبل نابلس ومولده في منين من قرى دمشق

عالم ، محدث ، اديب ، شاعر له تآليف .

منها

«شرح منظومة» ، في مجلدين سماه «توضيح الدين» في شرح تاريخ
ابي نصر العتبي ، مطبوع في مجلدين ، و«الاعلام بمحاسن الشام» مطبوع ،
و«الدر النضيد في تقريظ التجريد» ، و«صفوة الدرري في شرح البخاري»
«شرح رسالة قاسم بن قطلوبغا في اصول الحديث» ، و«سؤال البصير بالموصل
تأهل مدر» ، «القول السديد في اتصال الاسانيد» .

ومنها :

«فتح المنان شرح الفوز والامان»

و«الفوز والامان في مدح صاحب الزمان» للشيخ النبهاني الصوفي
(١٠٣١) ، قصيدة من بحر الطويل في [illegible]

وقد عارض هذه القصيدة جماعة منهم الشيخ جعفر الحلي البرزنجي

المتوفى (١٠٣٨ هـ) بقوله: [illegible] في خمسة وخمسين بيتاً أوله:

هي الدر ينساق منعث لجاري ... فعد فخير الدمع ما كان للدر

ومنهم الأمير محمد ابراهيم بن الأمير محمد معصوم الحسيني الخراساني المتوفى (١١٤٥ هـ).

ولسيد عبدالله سبط صاحب الحدائق تشطير هذه القصيدة أوله:

سرى البرق من نجد فجدد ذكرى ... سوالف أشجاني بصارف عصار

فألف منهن بعد السيد محمد ... جهودا بحروى و لعديب وذي قار

وشرحه أيضا العلامة الأديب، الشيخ جعفر بن محمد بن عبدالله النقدي من أفاضل علماء العراق المتوفى (٧ المحرم ١٣٧٠ هـ) وطبع في مجلدين باسم «من الرحمن» في شرح قصيدة «وسيلة الفوز والأمان» بالنجف الأشرف سنة ١٣٤٤.

وأما شرح مؤلفنا الفاضل المتبحر الذي فرغ منه في (١٤/١/١٠١٥هـ) فقد طبع في آخر الكشكول للشيخ البهائي سنة ١٢٨٨ بالقاهرة كما هو مسجل في آخره[1].

وهذا الشرح يبشأ عن طول باع الشارح في فنون الشعر والأدب والتاريخ كما يدل على مواقفه - وهو شخصيته ممتازة بين أهل السنة - مع الشيعة الإمامية في أمر المهدي المنتظر وغيره.

الا أنه قد أخطأ في موضع من شرحه فخالف ما عليه الإمامية من العقائد المستندة الى الدليل و الحديث وأنكر بعض الحقائق الراهنة، وقد تعرض العلامة النقدي الى أقواله وأجاب عنها.

---

١- راجع: اعلام الشيعة ١/٢٩٧-٢٩٨، الذريعة ١٣/٣٨٨ و١٦/٣٧٣، من الرحمن ص ٤١-٤٥.

بضاح لمكنون ١ /٧٣-٩٤ ٣ ١، هدية العارفين للبغدادي ١ / ١٧٥
وقد صرح باسم هذا الشرح في مقدمة « الفتح الوهبي » ٢ / ١٧٤
المؤلف نفسه ، سلك الدرر للمرادي ١ / ١٣٣-١٤٥، سلافة العصر
٥٢٤، فهرس الفهارس ٢ : ٣٢، معجم المطبوعات ١ ١٣١، الأعلام
للزركلي ١ ٧٥ ، معجم المؤلفين ٢ / ٣٣٧ / ٢٩٤، فهرس المخطوطات
٢ / ٢٧ و ٣ / ٢٩٤ وفي اللغة جرجي زيدان ٣ / ٢٩٧

[illegible] علی [illegible] (٥)

[illegible] من بعد [illegible] تذكاری

[illegible] و المذنب و ذی قار (٧)

[illegible] كل [illegible] | [illegible] (٨) فی احشائك [illegible]

[illegible] | [illegible] (٩)

[illegible] | [illegible]

١ ـ الفارس [illegible] ٢ ـ [illegible] ٣ ـ [illegible]

٤ ـ [illegible]

٥ ـ وقد شرح [illegible] في شرح [illegible]

[illegible]

[illegible]

[illegible]

٩ ـ لييلات جمع لييلة تصغير ليلة [illegible]

[illegible] وهو اسم فاعل [illegible]

[illegible] اسم فاعل من [illegible]

خليلي هذي الزمان كأنما ... تطلسي في كل [illegible] (تاريخ

فابعد أحبابي و أخلي مرابعي ... و بدلني من كل [illegible]

و عاذلي من كل أقصى مرامه ... من المجد [illegible]

[illegible] ... [illegible]

مقامي عرف [illegible] ... و ثوبه مسعادي خصص مقداري

و [illegible] ... [illegible]

خالد [illegible] ... عقولهم كبلا هوهوا بانكاري

و أصور أني [illegible] ... [illegible]

و أبي ضاري القلب مسور النهى ... [illegible]

و يصجرني الخطب المهول لفائه ... [illegible]

و تعمى فؤادي ناهد الثدي كاعب ... [illegible]

و أبي اسخي بالدموع لوقعه ... على طلل [illegible]

و [illegible] ... [illegible]

اذا ذك طور الصبر من وقع حادث ... فطور اصطباري شامخ غير منهار

[illegible] ... [illegible]

بلاد و [illegible] ... [illegible]

و [illegible] ... [illegible]

[illegible] ... [illegible]

و [illegible] ... [illegible]

و [illegible] ... [illegible]

و [illegible] ... [illegible]

---

١ [illegible] ٢ [illegible]

أسرع(١) للبلوى داعي على الفدى(٢) وارضى بما يرضى به كل مخوار

و افرح من دهري بلدة ساعة واقنع من عيشي بقرص وأطمار(٣)

اذن لاورى زندي ولا برجاسي ولا برعت في قمة المجد اقماري(٤)

و لا ملكني بالسماح ولا سرى نطلب احاديثي الركاب واخباري

ولا انتشرت في الخافقين فضايلي ولا كان في المهدي ما في شعاري

خليفة رب العالمين و ظله على ساكن العصر من كل دور

هو العروة الوثقى الذي من يذيله يمسك لا يخشى تقصم اه ار

سليم الحشى لا الرمس يعلله وافى به الدهر معهود حوار(٥)

و مقتدر لو كلف الشمس طلعها لاحدارها قاب الهة بجدار(٦)

علوم الورى في جنب أحرف علمه كقطرة كف و كعشبة صحار

فلو زار افلاكون أعتاب قدسه لم يشبعه عيش سوسع وار

رأى حكمة قد سبه لا يشوبها شوائب انظار و ادنس افكار

باشراقها كل الانام أشرقت تلالا في الكون من نور انوار

---

١- سرع فرسه اذا ٢- هو يفدي على الفدى حمل الذل والضيم ولا يسكوه

٣- الاطمار جمع الطمر بكسر الطاء الثوب الخلق، وقيل الكساء البالي ٤- زعت الشمس طلعت وظهرت القمة بالكسر اعلى كل شيء ٥- الحوار بكسر الحاء الجمل الذي تقاد به الدابة حوار مالة من الحور وهو الصغير في العين الى الممدوح (ع) زمام صعب يقوده حيث شاء فهو كالفرس الصعب الذي لا يقدر على الامتطاء

٦- حدر جمع حدر وهو عدار ما يرخى عمارة عن الحدر الذي تجر به في الحاجات و لعدار ما يمطى وهو الذي لا يحتاج جذره الى التأمل فعلى الانسان حدر الارض فالانسان هو الحدر والارض هي المحدور اما العام وهو الذي يحتاج جذره الى التأمل و سقط لا يحصل له الا بالتعريب كالعلم ومراد المؤلف (قدس) من هذا الباب ما يعني به الامام عليه السلام من الدلائل على امامته حتى لو كلف الحد الانسان جذره

امام الورى حاز الهدى منه مهتدى ... و صاحب سر الله في هذه الدار

به العالم السفلي سمو و علي ... على العالم العلوي من دون انكار

و سمة العقول العشر تحكي كما لها ... و ليس عليها في التعلم من عار (١)

هما لو اتسع الخناق تطابقت ... على نقص ما يعتصبه من حكمه الجاري

لكن من ابراجها كل شامخ ... و سكن من افلاكها كل دوار

و لا انتشرت منها لنواب حكمة ... و عدل السرى في سورها كل سيار

أ حجة الله الذي ليس حائد ... عن الحق في قول و لا فعل مختار

و يا من مقاليد الزمان بكفه ... اعنى حورة الايمان و اعمر ربوعه

و انقد كتاب الله من كل عصبة ... عصوا و تمادوا في عتو و اصرار

يحيدون عن آياته لروايه ... رواها ابو شعيون عن كعب الاحبار

و في الدين قد قاسوا و عاثوا و خططوا ... بآرائهم تحبيط عشواء (٢) معثار

و ابعث قلوبا في بطارك فرحت ... و اصجرها الاعداء أية اصجار

و حلص عبادالله من كل عائه ... و طهر بلاد الله من كل كفار

و عجل فداك العالمون بسرهم ... و نادر على اسم الله من غير انظار

تحمد من حمود الله خير كتائب ... و اكرم اعوان و اشرف انصار

هم من بني همدان (٣) احلص فتيه ... يحوصون اغمار الوغى غير فكار

بكل شديد البأس غير شمردل (٤) ... الى المحتد المقدام على الهول مصدار

---

١ - و مراده من هذا البيت ان المهدي عليه السلام حيث انه خليفة الله خصه الله من الفضائل حتى صارت تحول العشرة تطلب هذه الكمال وان كانت هي صفة الكمال التي لا تحب عليها في لاحد غيره ٢ - العشواء الناقة الضعيفة البصر ٣ - همدان بكسر الهاء وسكون الميم بعدها دال مهملة قبيلة من حمير من عرب اليمن وهم الذين نصروا امير المؤمنين (ع) في صفين و لهم معنى سيأتي توضيحه في قصيدة لاحقة من تمام الاثور الهمداني صاحب علي (ع) المخاطب بقوله يا حائز همدان من بدء الخ ٤ - حل بضم الشمردل الجمل الشديد

بحادره الأبطال في كل موقف ... و [illegible] في [illegible]
أبا صفوة الرحمن ذلك مدحة ... كبدر عقود في ذرى أحمد
من ابن هاني في سطوره ... وهو لها أنسى من بعد سيد
بك البهائي (١) بحر برقها ... كمثله (٢) [illegible]
مد دا فيب لصدقه طمعه ... نفحة أزهر و [illegible]
دا ردني دراد قبولا كما ... احدث بجد لا من [illegible]

تمت القصيدة (٣) الموسومة بسمط الدرر الأمالي في مدح صاحب الزمان
بارحمانُ عليهِ وآله الأطهرين

# الكشكول

## لبهاء الدين العاملي

(٩٥٣ — ١٠٣١)

تحقيق

صلاح احمد لزاوي

الجزء الثاني

دار احياء الكتب العربية
عيسى البابي الحلبي وشركاه

# شرح الشيخ أحمد المنيني

على قصيدة بهاء الدين العاملي صاحب «كشكول» و«مناجاة»

«وسيلة الحور والأعين» في مدح صاحب الزمان»

وهو المهدي المنتظر

بسم الله الرحمن الرحيم

الحمد لله الذي فتح خزائن المعالي بمفاتيح العناية الإلهية ، وكشف عن وجوه مخدرات المعاني نقاب الاشتباه بمصابيح الفيوضات الربانية .

والصلاة والسلام على خاتم الرسل ، الهادي إلى أقوم السبل ، محمد الساطع كوكب سنته في دياجير العترة ، وعلى آله وأصحابه وعترته المؤيدين على كل عترة .

أما بعد فيقول راجي عفو ربه ، وأسير وصمة ذنبه ، أحمد بن علي الشهير بالمنيني (*) ، ستر الله عيوبه ، وغفر ذنوبه ، وملأ بزلال الرضوان دَنوبه : قد وقع في مجلس مولانا السيد محمد أفندي عاشر زاده الهاشمي المذاكرةُ بالقصيدة الموسومة « بوسيلة الفوز والأمان ، في مدح صاحب الزمان » المنسوبة خاتمة أهل الأدب محمد بهاء الدين العاملي رحمه الله ، فرأيته درا إلهيا ثمين الاستحسان ، ممتعاً بما في أبياتها من دقائق سحر البيان ، ولعمري إنها الحرية بذلك ؛ فإنها مع رصانة مبانيها ودقة معانيها غير منوعرة المسالك ، فسمح لي أن أحدد بشرحها حراسة كنته المصونة ،

---

(*) قال في معجم المطبوعات العربية والمعربة : أحمد بن علي بن محمد بن صالح بن أحمد بن سليمان ... المنيني الخالدي الأصل ، المرعلبكي المولد ، الدمشقي المنشأ والدار ، الحنفي ( من قرى دمشق ) سنة ١٠٨٩ أخذ عن الشيخ أبي المواهب الحنبلي ، والشيخ عبد الغني النابلسي ، وغيرهما .

كان أديباً شاعراً متضلعاً في الأدب وعلومه ، درس وعاد إلى مسقط رأسه ، وتوفي بها سنة ١١٧٢ ، وقد جاوز الأربعين ، وله شرح على قصيدة بهاء الدين العاملي صاحب الكشكول المسماه ( وسيلة الفوز والأمان ، في مدح صاحب الزمان ) وهي قصيدة صاحب الزمان المهدي المنتظر .

توفي بدمشق سنة ١١٧٢ ودفن بمقبرة باب الصغير ، رحمه الله تعالى .

لأن نصه عليه الأدب سنده راسخة ، وإن كانت في زمانه كاسدة بائرة .

وأرجو منه أن ينصر إليه نصر إرضاء ، وأن يحرّ عليه ذيل الإغضاء .

ويُعلم أن هذه القصيدة في مدح المهدي الموعود به أنه يخرج في آخر الزمان

وهذه الإمامية ، ومنهم ، ناظم ، إلى أنه محمد بن الحسن العسكري ، أحد الأئمة الإثني عشر - باصطلاحهم - الذين أثبتوا لهم العصمة في اعتقادهم ، وأنه مختف لمبررات يُبرر من رأي إلى أن يأتي أو يظهره ، وهذا باطل ، لأن محمد بن الحسن العسكري توفي في حياة والده ، وأحد ميراث والده عمّه جعفر . ووفاة الحسن العسكري لسبع خلون من ذي الحجة سنة ثنتين وثمـــانين ومئتين كما ذكره ابن خلكان

وهذه القصيدة قالها ناظم رحمه الله ، متحنّصا إلى مديح المهدي المذكور ، يحرضه ويحثه على الخروج ، على زعم الشيعة أنه موجود في زمنه ، وأنه يطلع عليه بعض خواص شيعته ، وربما كان الناظم يطمع في وصول مدحته إليه ، وهذا من التخيلات الباطلة والأوهام الفارغة ، أجارنا الله تعالى منها .

وها أنا أشرع في المقصود بحول الله وطوله ، وقوته وحوله ، متعرضا لبيان اللغة وما يحتاج إليه من الإعراب ؛ إذ بهما يتوصل إلى فهم المعاني الدقاق .

قال الناظم رحمه الله تعالى :

﴿ سرى البرقُ من نجد فجدّد تذكاري  عهوداً بحُزوى والعُذيب وذي قَرِ ﴾

يقال سريت الليل ، وسَرَيت به سَرْيا ، والاسم السراية ، إذا قطعته بالسير

وأسريت بالألف لغة حجازية ، وستعملان متعديان بأنفسهما إلى مفعول ، فيقال : سريت زيدا وأسريت به ، والسُّرْية بضم السين وفتحها أخص ، يقال سرينا سُرية من الليل وسَرية . والجمع السُّرى ، مثل مدية ومدى .

قال أبو زيد : وتكون السُّرى أوّل الليل وأوسطه وآخره ، كذا في المصباح

وفي القاموس : السَّرى - كالهدى - سير عامّة الليل ، وسرى به وأسراه ، وبه وأسرى بعبده ليلا تأكيد . انتهى : أي لأنّ السرى لا يكون إلا ليلا .

وسرى البرق هما مجاز عن ظهوره وانتشار ضوئه . قال في المصباح : وقد استعملت العرب سرى في المعاني تشبيها لها بالأجسام حقيقة وانتقالا . قال الله تعالى : ﴿ والليل إذا يَسْر ﴾ والمعنى إذا يمضي انتهى .

والبرق : واحد بروق السحاب ، أو ضرب من السحاب .

والنجد : ما ارتفع من الأرض ، وجمع نجود ، مثل فلس وفلوس وأنجُد ، وأنجد ، ونُجُد ، وجمع النجود أنجدة قال في المصباح : والواحد سمي بلاد معروفة من ديار العرب مما يلي العراق ، وليست من الحجاز وإن كانت من جزيرة العرب . وأوله من ناحية الحجاز ذات عرق ، وآخرها سواد العراق .

وفي التهذيب : كل ما وراء الخندق الذي حفره كسرى على سواد العراق فهو نجد إلى أن تميل إلى الحرة ، فإذا مالت إليها فأنت في الحجاز انتهى . والتذكار بالفتح ، والذكر بالكسر : الحفظ للشيء كما في القاموس ، وهو من المصدر

التي حذفت على تقص ... مفتوح للمدغمة ، ولم يأت منه ... بكسر إلا القليل ، وقد ... وفي الفصيح ... كره ... ومعنى ذكرى ... بت وكسر الذال ، والاسم الذكر ... بضم وكسر ، نص عليه جماعة منهم أبو عبيدة وابن قتيبة وأبو زكريا الفراء الكسر في القلب ، وهو ... حمل على ذكر منك ... بضم لا غير ، وهذا فتصر عليه جماعة . ويتعدى بالألف والتضعيف فيقال : أذكرته وذكرته ما كان فتذكر النسي والعهود جمع عهد ... وقد ذكره في القاموس نحو ثلاثة عشر معنى منها الحفظ ، والوصية ، والذمة ، والأمان ، والمعرفة ، يقال : فلان ... تعيير عن العهد أي عن حفظ الود ، وعهدي به قريب أي لقائي ، والأمر كما عهدت أي كما عرفت ، وكل واحد من هذه المعاني مناسب هنا وأنسبها أولها

وحروي ... موضع مهبه وادي كفصوي ... موضع من أماكن الدهناء ، والدهناء من ديار تميم ... مصدر الحدب اسم ... كالحدبة موضع بين الكوفة ووسط ، وقريب منزي ، ويوم ذي قار يوم من أيام العرب مشهور ، وهو أول يوم انتصرت فيه العرب على العجم

الإعراب ... ذي فعل ماض ، والعرق فاعله ، والجملة فعل ماض معطوف على سري ... الصلة ، وقاسه ضمير يرجع إلى العرق ، وتذكاري مفعوله ، وعهود مفعول به لتذكاري ، وهو مصدر مضاف لفاعله ... وحروي مجرور بالياء التي بمعنى في ، وهو ظرف في محل نصب صفة عهود ، والحدب وذي قار مجروران بالعطف على حروي .

ومعنى ... ري لم من قبل تحدد في تذكر الفتاة أحيانا ... اجتماع شمل بها وهي لم تخلفه ... تحيله التي هي حروي والحدب وذو قار ثم عطف على قوله تحدد قوله

﴿ وهيّج من أشواقنا كلّ كامن ... وأجّج في أحشائه لاعج الجمر ﴾

اللغة : هيج مزيد هاج اللازم ، يقال هاج يهيج هَيْجا وهَيَجانا وهياجا بالكسر : ثار ويقال : هيجه أثاره فهاج لازما ومتعديا وأشواقنا جمع شوق وهو روع النفس وحركة الهوى والكامن اسم فاعل ، من كمن كمونا من باب قعد : توارى واستخفى وكمن الغيظ في الصدر : خفي ، وأكننته أخفيته وأجج مزيد أجّ النار تؤج - بالضم - أجا توقدت وتلهبت وأججها أوقدها وألهبها. والأحشاء جمع حشى مقصورا المعى ، وما دون الحجاب مما في البطن من كبد وطحال وكرش وما تبعه ، وأما بين صلع الجانب التي في آخر الجنب إلى الورك . ولاعج : اسم فاعل ، من لعجت النار الجلد : أحرقته وألعجها في الحطب أوقدها

الإعراب : هيّج فعل ماض ، فاعله ضمير يرجع إلى البرق ومن أشواقنا في محل النصب على الحال من كل وكل مفعول به هيّج . وكامن مضاف إليه وأجج عطف على هيج أو هيج ، وفاعله ضمير يرجع إلى البرق وفي أحشائه متعلق به ، ولاعج الجر مفعوله والانتقال من ضمير المتكلم وحده مع غيره لا يخلو عن إشارة ما إلى أن أشواقه التي هيجها البرق أشواقٌ عظيمة لا تقدر على حملها إلا بانضمام قرين ومظاهرة ظهير ومساعدة معين . وهذا الانتقال سمه بعضهم التفات .

والمعنى أن هذا البرق المتجدد أثار أشواقنا التي كنا نضمرها ، وعن الناس نخبيها ونستترها ، وأوقد في قلوبنا النار الشديدة المحرقة فنحن نتحسر ما على فوات وصال الأحباب ، ونتأسف على زمان الاجتماع بهم فيما أنفوه من منازل وارتحلوا

﴿ ألا بأبي الأترابُ الغُوَيْرُ وحاجرٌ ... تحنّنَ سهامٌ من نَوًى ورمادِ ﴾

اللغة : ألا حرف استفتاح غير عاملة ، وتأتي للتنبيه وتفيد الكلام تحقيقا تركبها من همزة الاستفهام ولا النافية ، وهمزة الاستفهام إذا دخلت على النفي أفادت التحقيق ،

كقوله تعالى - « ألا إنهم هم السفهاء » وتأتى للتوبيخ ، والإنكار ، والاستفهام الحقيقى عن النفى ، وللعرض ، والتحضيض ، وهو حرف لقد ، تفيد تحقيقا أو حكما . وتبيلات - جمع تبيلة مصغر تبيلة وتصغيرها للتقليل . لأن الشهور مدون أوقات السرور قصيرة سرعة تصرمها وتقضيها ، ومدون أوقات الأكدار والهموم طويلة لاستلذاذهم إياها ، وتصبيرهم أنفسهم على المكروه فيها وهذا مايشهد به الوجدان ، ويظهر ظهور الشمس للعيان ، وهو أحد التأويلات فى قوله تعالى : « فى يوم كان مقداره خمسين ألف سنة » والتعوير - كزبير - تصغير عار ، واسم ماء لبنى كلب والحجر : الأرض المرتفعة ووسطها منخفض ، وماينسلك الماء من شعبة الوادى ، ومنزل للحجاج بالبادية ، كذا فى القاموس ، ولعل مراد الناظم المعنى الأخير وهدا : اسم فاعل من هدى الله ، والدمع يهمى همياً وهميانا : سال وهو صفة لموصوف محذوف أى سحب هتم . وهى جمع تكسير لأن ملحق بجمع السلامة فى إعرابه بالحروف ، والأصل : أن يقال ابنون ، لكنه جمع على بنين مراعاة لأصله ، لأن أصله بنو ، حذفت لامه وعوض عنها الهمزة فى الابتداء ، والأصل أن يضاف إلى ما هو أصل له بطريق التوالد ، لما فى القاموس : الابن الولد ، وقد يضاف إلى غير ذلك الملابسة بينهما ، كابن السبيل ، وابن الحرب ، وابن الدنيا ، وابن ماء لطير الماء وحيوانه ، وما هنا من هذا القبيل . وعرين بالضم السحاب ، أو أبيضه ، أو ذو الماء منه ، الغضة منه مزنه ، ومدرار : صيغة مبالغة من درّت السماء درّ ودرورا ، بمعنى مدرار ، وإيقاع السقيا على الليالى هنا مجاز عقلى فى الإيقاع ، كقولك جرى النهر ، وقوله تعالى : « ولا تطيعوا أمر المسرفين » وحقيقته جرى الماء فى النهر ، ولا تطيعوا المسرفين فى أمرهم ، وإنما معنى إيقاع السقيا على الليالى مجاز لأن طلب السقيا للانتفاع ، والليالى لا انتفاع لها بالمطر ، وإنما الانتفاع لأهلها ولأمكنتهم ، كما قال

فسقى ديارَكِ غيرَ مُفسِدِها  صوبُ الخيا وديمةٌ تهمى

الإعراب: ألا: حرف استفتاح، ويا: حرف نداء للبعيد، وبيلات: منادى مضاف منصوب بالكسرة، والضمير مضاف إليه، وإنما نادها بما وضع للبعيد للإشارة إلى بعد عهده بها، ولأنها قد مضت، وما مضى بعيد وإن قرب العهد به، وعليه قولهم: ما أبعد ما فات، وأقرب ما هو آت. وحاجر معطوف على الضمير، وشبهت فعل ماض مبنى للمفعول، ونائب الفاعل التاء المكسورة التى هى ضمير المؤنث، والجار والمجرور فى بهام متعلق بسقت، وبنى مجرور بمن، والزن مجرور بالمضاف، والجار والمجرور فى محل جر نعت لهام، ومدرار نعت لديمة لهام.

ومعنى البيت: أن المتكلم أقبل على تلك الليالى التى مضت له بالضمير وحاجر فى مواصلة الأحباب، وتقدد تصبر رحيمه فى تلك الربوع وخاطبها مخاطبة ذوى الألباب بتحبيب إليها ما تصبى إليهم من الخطاب، فنادها ودعا لها بالسقى بمطر غزير مدرار تروى الأمكنة التى مضت له تلك الليالى مع الأحباب فيها، ومثل هذا أى مخاطبة من لا عقل له بضرب له صفحا فى كثير فى كلام الشعراء، كمخاطبة الديار والرسوم والأطلال، إظهارا للتوله والحيرة كقوله

ألا يا اسلمى يا دارَ مَىَّ على البلا  ولا زال منهلا بجرعائك القطرُ

(ويا حيرةَ بطن الرمي حيتهم  عليكم سلامُ الله من مرح المرِ)

اللغة: الحيرة: جمع حار بمعنى محاور، ويجمع أيضا على حيران وأحوار والمأزمان: مضيق بين جمع وعرفة، وآخر بين مكة ومنى. والخيام: جمع خيمة وهى بيت تتخذه العرب من عيدان الشجر. قال ابن الأعرابى: لا تكون الخيمة عند العرب من ثياب، بل من أربعة أعواد، ثم تسقف بالثمام، كذا فى الصحاح. وفى القاموس: الخيمة كل بيت مستدير، أو ثلاثة أعواد أو أربعة يلقى عليه الثمام ويستظل بها

في الحرّ . وقوله عليكم سلام الله أي تحيته أو تسليمه إياكم من المخاوف والآفات
ونازح : اسم فاعل من نزحت الدار - من باب ضرب ومنع - نزحا ونزوحا بمعنى بعدت .

الإعراب : بخيرة : نكرة مقصودة ، وكان حقها البناء على الضم ، كقولك
يا رجل لبيك ، لكن لما اعترضها إلى تنوينها ؛ لإقامة الوزن ، فيجوز مع التنوين
الضم والنصب ، والنصب أرجح عند ابن مالك لشبهه بالنكرة غير المقصودة ، وجعل
خيرة نكرة غير مقصودة لا يناسب المقام ، كما لا يخفى على ذوي الأفهام . وبالمأزمين
جار ومجرور خبر مقدم والماء فيه بمعنى وحيامهم مبتدأ مؤخر وعليكم سلام
الله مثله . ومن نازح الدار جار ومجرور ومضاف إليه ومحل الجار والمجرور النصب
على الحالية من الضمير المستقر في عليكم ؛ لامتناع مجيء الحال من المبتدأ
عند سيبويه .

ومعنى البيت : نداء أحمد بالذين كانوا خيرة الله بالمأزمين ، ثم ابتلى بفراقهم
وبرحت داره عنهم ، وخاطبهم بالتحية والسلام : تسلية للنفس بالطمع في إجابتهم ،
ثم عرج على شكاية الزمان ومعاكسته لأرباب الفضائل والعرفان ، على عادة
الأدباء والظرفاء تمليحا وتظرفا ، متخلصا إلى الافتخار بنفسه المصطفوية وكمالاته
الطاهرة بحسبية فقال :

﴿ حبيلَ نفسي وزيني كلما نابني في كل وقت تأوّبْ ﴾

اللغة : حبيلي بدل من حبيل وهو الصديق المخلص وهو اسم لمستهام ، ومعناه
التسليم هنا . وتأوّبني بمعنى عرض من التعب ، وهو هنا بمعنى الجهد ، أي يصيبني .

الإعراب : حبيلي منادى مضاف إلى ياء المتكلم بحذف حرف النداء ،

منصوب ، ياء الدعمة في ياء المتكلم ، وما اسم استفهام مبتدأ والجار والمجرور بعده خبره والزمان منصوب على أنه مفعول معه والعامل فيه متعلق الجار والمجرور : أي ما الذي استقر لي وحصل لي مع الزمان . ويجوز — على ضعف — أن يكون مجرورا عطفا على الضمير المجرور بدون إعادة الجار ، وهو عند الجمهور مخصوص بالضرورة ، وأجازه ابن مالك في السعة استدلالا بقراءة حمزة « تساءلون به والأرحام » بالجر عطفا على الضمير المجرور بالباء بدون إعادة الجار . وفي هذا التركيب قلت : لأن ظاهره يقتضي أن العامل هو الذي يطلب الزمان بالأولى ، لأن ما بعد الواو وما بعد هو المنصوب ، تقول مالك وزيدا ، إذا كان المطلوب بقصد زيدا بالمواثل ، وعليه قول الحجاج : مالي ولسعيد بن جبير ، بعد أن قتله وندم على قتله ، وهلك الحجاج بعد قتله لسعيد بنحو ستة أشهر ، ولم يتسلط على أحد بعده بدعوته ، فلما مرض مرض الموت كان يغمى عليه ثم يفيق ويقول : مالي ولسعيد بن جبير . وقيل كان إذا نام رأى سعيد ابن جبير آخذا بمجامع ثوبه يقول : يا عدو الله لم قتلتني ؟ فيستيقظ مذعورا ويقول : مالي ولسعيد بن جبير . وإذا كان الزمان طالبا ، والمطلوب مطلوبا ، فحق التعبير أن يقول : مالي والزمان ولي ، أو مالي والزمان وإياي ، والتقديم جوازي مفعول عند الجمهور ، إلا إذا تضمن اعتبارا لطيفا ، ولعل الاعتبار اللطيف هنا تخييل أنه يقصد الزمان بالمواثل أيضا ، كما أن الزمان يقصده إصرارا بالتحلل وأنه لا يتصدصع من عوائله ، ولا يضطرب من مكائده وحوائله ، كما يدل عليه كلامه الآتي ، وحينئذ فيتعين إبقاء يطلبني على حقيقتها من المقابلة ، وكأنما هنا غير عامله لأنها مكفوفة عن العمل وقد دخلت على الفعل وقوله يطلبني ، وفاعل هذا الفعل ضمير يعود إلى الزمان ، وياء المتكلم مفعوله ، وفي كل وقت متعلق بيطلب ، وكذلك قوله بأوتر ، وبصاري مخصوص موضع لمعنى ، لأن الشكاية من الزمان إنما تكون لأمر قد وقع منه ، لكنه عبر عنه بصيغة المضارع

استحضارا لصورة ما وقع ، وليفيد أنه مستمر على ذلك أبدا ويدل لذلك عطف قوله فأبعد عليه فى البيت بعده .

ومعنى البيت : يا حبيبى أخبرنى ما للزمان حقد علىّ مع أنى بطلبتى نعوائله ومكائده وطوائله ، كأنما جعلت عليه جناية فهو يطلب ثأره منى

﴿ فأبعد أحمائى وأحلّ مَرابعى وأندبنى من كلّ صعو أكدر ﴾

اللغة : أحلى منزل من أهله إحلاء : جعله حليلا ، أو وجده كذلك ، وربما جاء أحلى لازما فى لغة ، فتقول عنها : أحلى المرأ ، فهو محلٍ ، كذا فى المصباح والمرابع : جمع مَرتع على وزن جعفر ، وهو منزل القوم فى الربيع ويدال الشىء حمل غيره مكانه . يقال : أبدلته إبدالا : نحيته وجعلت غيره فى مكانه . والباء داخلة على المأخوذ أى نحى الصعو عنى وجعل الكدر مكانه . وصعو الشىء : خالصه يقال صفا صعوا من باب قعد ، وصعد . إذا خلص من الكدر والأكدار : جمع كدر من كبير لياء كدرا - من باب تعب - وزان صعد فهو كدر وكدر كدورة وكدّر ، من باب صعب صعوبة وفعّل .

الإعراب قوله وأبعد : عطف على يطلبنى ، لأنه بمعنى طلبنى كما تقدم وفاعله ضمير مستتر يعود إلى الزمان وإعراب بقية البيت ظاهر ، وكذلك حاصل معناه

﴿ وعادل بى مَن كان أقصى مرامه من المجد أن يسمو إلى عُشر معشارى

اللغة : عادل بين الشيئين سوى بينهما والتعادل . التساوى والأقصى : الأبعد والمرام المطلب . والمجد : من الشرف والكرم ، أولا يكون إلا لآباء أو كرام الآباء خاصة . كذا فى القاموس

وقال الراغب . المجد السعة فى الكرم والجلالة ، يقال مجد يمجد مجدا ومجده وأصل المجد من قولهم مجدت الإبل : إذا حصلت فى مرعى كثير واسع ، وقد أمجدها

الراعي وتقول العرب في كل شعر نادر : واستعجل المرخ والثنام ، أي تجرى الأمة في بذل الفضل المختص به . انتهى . ويسمو : مضارع سما يسمو علا . والعشر جزء من عشرة أجزاء ، وكذلك العشير ، والعشار ، فعشر العشار جزء من مائة جزء .

الإعراب : وعادل معطوف على يطالبني ، أو أبعد ، وفاعله ضمير مستتر يعود إلى الزمان ومن اسم موصول في محل نصب مفعول به لعادل وكان فعل ماض ناقص ، وأقصى اسمها ومرامه . مضاف إليه ومن الحمد يتعلق بمرامه ؛ لأنه مصدر ميمي وأن يسمو خبر كان ويجوز أن يكون اسمها وأقصى خبرها مقدما وإلى عشر معشاري . متعلق بيسمو

ومعنى البيت : أن الدهر عصى وتمرد من يحق فساوى بيني وبين من كان نهاية همته وأقصى مرامه وطلبته أن يبلغ عشر العشر من مجدي وفضائلي وشكوى الزمان مما لهج به الأدباء قديما وحديثا ، ومن ذلك ما ينسب للإمام الشافعي رضي الله عنه وهو قوله :

لو أنّ بالخيل التي لو حدتني ... سحوم أفلاك السماء تسابق
لكن من رُزق الحجا حُرم الغنى ... ضدان مفترقان أيّ تفرق

ومن الدليل على القضاء وكونه ... نوس النفوس وطيب عيش الأحمق

وقال أبو العلاء المعري من أبيات :

واذكري لي وصل الشباب ومن يحـ ... ـسبه من منظر بروق محيل
عدّه بالخيال أم أمره بالـ ... ـسعي أم كونه كدهر الأديب

جعل دهر الأديب مشبّها به سواد شعر الشباب . وقال آخر :

عيش كلا عيش وعمر حانة ... موقوفة أبدا على خسرانها
إن كان عمرك يا زمان بقية ... مما تسوء به الكرام فهاتها

وهو كثير في أشعار متأخرين . وقد كنت حين مذاكرتي بشرح القاموس

للسعد عند قوله ومن لطائف العلامة فى شرح المفتاح قوله الغير المعور ، ولا تفتح فيه العين ، نطقت مقطوعة معه ، أن الإنسان لا يكون عالما عالم بكل عيه متوحة دائما ، كناية عن كثرة السهر . ثم ولدت منه معنى آخر وهو أن عين عالم لم تفتح إلا على ألم ، وذلك لأن تعب العين من علم أنها ولادة وميلاد ، وهى فقط ألم وظلمت أنى لم أسبق إلى هذا المعنى . ثم ذكر رجل من فضلاء الروم أنه موجود فى الشعر الفارسى ، والمعنى المذكور أودعته هذه الأبيات :

إن الزمانَ بأهل الفضل ذو إحن ... يَسومهم نحساً كالليل فى الظلَم
هل تَرى عالما فى دهرنا فُتِحت ... من غَمضها عينُه إلا على ألَم
والجاهل الغمرُ مقرونٌ بطالعه ... إن النحيم يُرى فى طالع البُهم
فاقطع لسانَ حسودٍ قد مَنحتُه ... بأنه ذُو الذكا والفهم من أمم
﴿ ألم تدرِ أنى لا أدِلّ لخطبه ... وإن سامنى نحسا وأرخص أسعارى ﴾

اللغة : يدر مضارع درى الشىء دَريا من باب رمى ، ودراية علمه وأدل مضارع دلّ دلا من باب ضرب والاسم الدل بالضم ، والدلة بالكسر . والدلالة إد صعب وهان . والخطب : الأمر الشديد ينزل وسمى خطبا لأن الأمور كانوا يد نزل بهم نازلة ، أو دهمهم عدو اجتمعوا لخطبهم واحد من سفائهم يخرضهم على بذل الوسع فى دفعه إن كان عدوا ، وعلى التجلد والصبر إن كان غير ذلك وسامى . كلفنى ، قال تعالى . « يَسومونكم سوء العذاب » وفى القاموس : سام فلان الأمر : كلفه إياه أو أولاه إياه ، كسوّمه ، وأكثر مايستعمل فى العذاب والشرّ انتهى . والنحس : النقص والعلم . وأرخص من رُخص - بالضم - وهو ضد الغلاء والأسعار جمع سعر ، وهو الذى يقوم عليه الثمن وينتهى إليه . و قال له سعر : إذا زادت قيمته ، وبس له سعر : إذا أفرط رخصه .

الإعراب : ألم حرف نفى يجزم المضارع . والهمزة فيه لتقرير الفعل بعده. ويدر فعل مضارع معتل مجزوم بحذف آخره،وفاعله ضمير يرجع إلى الزمان . وأنى بفتح الهمزة حرف توكيد ينصب الاسم ويرفع الخبر ، وضمير المتكلم اسمها.وجملة لا أذل خبرها ، وجملة أن من اسمها وخبرها سادتمسد مفعولى يدر فى قول سيبويه . وقال الأخفش : إن اسمها وخبرها فى تأويل مصدر وهو المفعول الأوّل ، والمفعول الثانى محذوف مدلول عليه بالقرينة وإن حرف شرط جازم . وسامى فعل الشرط ، وفاعله ضمير مستتر يرجع إلى الزمان، وجواب الشرط محذوف مدلول عليه بما قبل أداة الشرط وهو لا أذل ، أى وإن سامى نحسا فلا أذل . وأرخص فى محل جزم عطفا على سامى ، وفاعله ضمير مستتر يرجع إلى الزمان وأسعارى مفعول به لأرخص.

ومعنى البيت : ألم يعلم الزمان الذى حط قدرى وساوى بينى وبين من لم يبلغ عشر معشار فضائلى ، أنى لا أذل لإبقائى فى المصائب والنوازل،وإن قصد إذلالى وحملنى على ارتكاب النقائص التى لا تليق بى ، وأرخص سعر قدرى ولم يجعل لى عنده قيمة ولا أقام لى وزنا .

﴿ مَقامى بفَرْقَى الفَرقدين فما القِرى يؤثِّره مسعاهُ فى حفض مقدارى ﴾

اللغة : المقام بفتح الميم : اسم مكان ، من قام يقوم وهو موضع القدمين كما فى القاموس . ومنه «مقامُ إبراهيم» ويجوز أن يكون مضموم الميم مصدراً بمعنى الإقامة، من أقام بالمكان إقامة : دام . وفى التنزيل « يا أهل يثربَ لا مُقام لكم » أى لا إقامة لكم ويجوز أن يكون اسم مكان ، أى محل إقامتى بفرقى الفرقدين، لأن هذا الوزن مما يستوى فيه اسم المفعول والزمان والمكان والمصدر كما هو مقرر فى محله . والأوّل أبلغ كما لا يخفى ، وعلى كلا التقديرين فهو كناية عن أشرفية القدر ورفعته .

والفرق - بفتح الفاء وسكون الراء - الطريق فى شعر الرأس، ويقال فيه: فرق كمعنى . والفرقدان : كوكبان معروفان ، واحدهما فرقد ، يضرب بهما المثل فى الاجتماع وعدم التفرق . قال :

وكلُّ أخ مفارقُه أخوه  لعمرُ أبيك إلا الفرقدانِ

وفى الفرقدين استعارة مكنية ، وإضافة الفراق إليهما تخييل

ومسعاه مصدر ميمى بمعنى السعى . والخفض: ضدّ الرفع ومقدار الشىء: قدره، وهو - كما فى القاموس - المعى واليسار والقوّة ، وفى المصباح قدر الشىء - بسكون الدال والفتح لغة - : مبلغه .

الإعراب : مقامى مبتدأ ، وفرق الفرقدين خبره . وما اسم استفهام مبتدأ ، وهو استفهام إنكارى بمعنى النفى . والذى اسم موصول فى محل الرفع خبره . ويؤثره فعل مضارع ، ومفعوله . ومسعاه فاعله . وفى خفض متعلق بمسعاه . ومقدارى مضاف إليه .

ومعنى البيت : أى معنى الزمان فى خفض قدرى وحط منزلتى لا يؤثر بعد أن كان فرق الفرقدين مقامى ، وموطئ لأقدامى

﴿ وإنى امرؤٌ لا يدرك الدهرُ غايتى  ولا تصلُ لأبدى إلى سرّ أعوارى ﴾

اللغة : الامرؤ والمرء: الرجل . ولا يدرك لا يلحق . يقال أدركته . طلبته فلحقته، والمراد بالدهر أهله ، فالإسناد إليه مجاز عقلى . وغاية الشىء مداه ونهايته . ولأبدى جمع يد ، والمراد بها هنا القوى المدركة . والسر : ما يكتم ، وهو خلاف الإعلان، والجمع أسرار . ومنه قيل للنكاح سر ؛ لأنه يلزمه الخفاء غالبا . والأعوار : جمع عور ، وهو من كل شىء قعره ، ومنه يقال فلان بعيد العور : أى عارف بالأمور، أو جحود . وعار فى الأمر : إذا دقق النظر فيه . وإعراب البيت ظاهر .

ومعنى : أى رجل لا يلحق أهل الدهر مدى فضائلى وكمالاتى ، ولا تصل أفكارهم إلى محيّيات معارفى لامتناع عليهم تراكيبها لم يتم أحد منهم حولها .

﴿ أخالط أبناء الزمان بمقتضى عقولهم كى لا يفوهوا بإنكار ﴾

اللغة : المخالطة معالجة من خلطت الشيء بغيره خلطا من باب ضرب ضممته إليه فاختلط هو . وقد يمكن التمييز بعد ذلك فى الحيوانات ، وقد لا يمكن كخلط المائعات . قال الزوزنى : أصل الخلط تداخل أجزاء الشيء بعضها فى بعض ، وقد توسع فيه حتى قيل : رجل خلط إذا اختلط عليه الأمر كثيراً . وجمعه خلطاء ، مثل شريف وشرفاء ، ومن هنا قال ابن فارس : الخليط المجاور . والخليط الشريك كذا فى المصباح . وأبناء الزمان : ملابسوه والموجود فيه ، كأبناء الدنيا وابن السبيل ، وعليه قول الحريرى فى مقاماته :

ولما تناهى الدهرُ وهو أبو الدنى عن الرشد فى أفعاله ومقاصده

مشيتُ حتى قيل إنى أحو عمى ولا عروَ أن يحدو الفتى حدوَ والده

والعقول جمع عقل ، وهو غريزة يتهيأ بها الإنسان إلى فهم الخطاب . وكى هى المصدرية ، ولام التعليل قبلها مقدرة ، أو التعليلية ، وأن المصدرية بعدها مضمرة وجوبا . يصور بعمل فاعله إذا طلق به . والإنكار مصدر أنكرت عليه فعله إنكارا : عنفته ونهيته . وإعراب البيت ظاهر .

ومحصل معناه : أنى أحتنط من زمانى وأحتمع بهم وأجاريهم على حسب عقولهم ومقتضى حظهم من الإدراك وفهمه ، ولا أتكلم معهم بالأمور الدقيقة والحقائق التى ليست عقولهم لها رائضة ، بل ربما كانت دقيقة ورصينة ، وإن كانت عن علم إلهى وإلهام ربانى ونصه ، فلا يصدرون إلى إنكارها وردها ؛ لعدم وصول فهومهم لرسمها وحدها ؛ لأن الإنسان عدوّ لما جهل . وهذا مأخوذ مما فى مسند

الحسن بن سفيان من حديث ابن عباس « أمرتُ أن أخاطب الناس على قدر عقولهم » وهذا الحديث وإن كان ضعيفا جدًّا كما ذكره الحافظ ابن حجر ، لكن وجد له شواهد من أحاديث أخر بمعناه، منها ما رواه أبو الحسن التميمي من الحمالة عن ابن عباس أيضا بلفظ « نحن معاشر الأنبياء نخاطب الناس على قدر عقولهم » ومنها حديث مالك عن سعيد بن المسيب رفعه مرسلا « إنا معاشر الأنبياء أمرنا أن نخاطب الناس على قدر عقولهم » ومنها ما في صحيح البخاري عن علي موقوفا « حدثوا الناس بما يعرفون ، أتحبون أن يكذَّبَ اللهُ ورسوله » قال الحافظ السخاوي : نحو ما أخرجه مسلم في مقدمة صحيحه عن ابن مسعود قال « ما أنت محدِّث قوما حديثا لا تبلغه عقولهم إلا كان لبعضهم فتنة » . والعقيلي في الضعفاء ، وابن السني وأبو نعيم وآخرون عن ابن عباس مرفوعا : « ما حدَّث أحدكم قوما بحديث لا يبلغه عقولهم إلا كان فتنة عليهم » . وعند أبي نعيم من طريقة الديلمي ، من حديث حماد بن خالد عن أبي ثوبان عن عمه عن ابن عباس رفعه « لا تحدِّثوا أمتي من أحاديث إلا ما تحتمله عقولهم » فكان ابن عباس يُخفي أشياء من حديثه ويفشيها إلى أهل العلم . وصح عن أبي هريرة قوله : حفظت عن النبي صلى الله عليه وسلم وعاءين ، فأما أحدهما فبثثته ، وأما الآخر فلو بثثته لقطع مني هذا البلعوم انتهى . وقد نظم معنى حديث أبي هريرة من قال :

يا ربَّ حبـــوهَرِ علم لو أبوحُ به ... لقيل إنك ممن يعبُـــد الوثنا

ولاستحلَّ رجال مؤمنون دمي ... يرون أقبح ما يأتونه حسنا

(وأطهر أني منهم تستعرّ بي ... صُروفُ الليالي باختلاء وإمرار)

اللغة : تستعرني : تستخفني . يقال : استعرّه الطرب : أي استخفه . وفي عربية البوصيري من مدحه صلى الله عليه وسلم :

لا تَحُلُّ البأساءُ منه عُرى الصَّبْـ ـرِ ولا تستفزُّه السَّراء

والصروف جمع صَرف ، وهو من الدهر حدثانه وتوائبه . واحتلاء - بالحاء المهملة واللام - مصدر احتلى الشراب صار حلوا ، وإمرار - بكسر الهمزة - مصدر أمرّ الشيء إمرارا : صار مرّا . ومُرّ ضد الحلو .

الإعراب : أظهر فعل مضارع فاعله ضمير المتكلم . وأبى مفعوله - بفتح همزة أن - مصدر منسبك من اسمها وخبرها معمول به لأظهر : أى أظهر لهم تماسكى . وتستفزنى فعل مضارع ، وضمير المتكلم مفعوله . وصروف الليالى فاعله ، ولا محل لهذه الجملة من الإعراب ؛ لأنها مفسرة لمثل ، كقوله تعالى : « كمثل آدم خلقه من تُراب » ويجوز أن يكون خبرا بعد خبر لأبى ، فيكون محلها الرفع ، واحتلاء متعلق بتستفزنى . وإمرار معطوف عليه .

ومعنى البيت : أبى أظهر لأهل زمانى أو مشابه لهم فى التأثر مما تأتى به حوادث الزمان ، والمكاسة فى المقصود من الأصدقاء والخلان ، والتعامل بما يوافق هوى النفس فيحلو لديها أولا يوافقه فيكون مرا عندها ويشق عليها ، مع أنى بعيد عن هذه الأخلاق ليس لى منها مشرب ولا مذاق .

﴿ وأبىَ صاوِى القلب مُستوفرُ النهى أشرٌّ يسُر أو أملّ بإعسار ﴾

اللغة : صاوىّ القلب - بالتشديد - أى صغيره من خوف من سيطان ، أو حزن على فقد إنسان ، أو عشق لأعيد فتان ، والشاعر استعمله مجمعا للضرورة . قال فى المصباح : صوِى الولد صوًى - من باب تعب - إذا صغر جسمه وهُزل ، فهو صوىّ على فعول ، والأنثى صاوية . وكانت العرب تزعم أن الولد يحدث من القريب صوتا لكثرة الحياء من الزوجين ، فتقل شهوتهما ، لكنه يحدث على طبع قومه من الكرم . قال :

يالبتنى ألقاها صبيا  حملتْ فولدت صاويا

انتهى . وفى القاموس : الصوى : دقة العظم وقحفة الجسم حلقة ، أو المرمال ، صوى كرضى ، فهو علام صاوىٌ بالتشديد ، وهى بهاء ، انتهى والمستوفز . القاعد منتصبا غير معتمد كما فى المصباح وفى القاموس استوفز فى قعدته : انتصب فيها غير مطمئن ، أو وضع ركبتيه ورفع أليتيه ، أو استقل على رجليه ولما يستوفز قاعدا وقد تهيأ للوثوب . والمتوفز : المتقلب لا ينام . وتوفز الشر : تهيأ . انتهى . والنهى - بالضم - جمع نهية ، كالدى جمع مدية ، وهى العقل ، وسميت بذلك لأنها تنهى عن القبيح . ومقتضى كلام صاحب القاموس أن النهى يكون مفردا وجمعا ، فإنه قال : والنهية بالضم الفرصة فى رأس الوتد ، والعقل ، كالنهى ، وهو يكون جمع نهية أيضا وأسر : مبنى للمفعول من سره مسرورا : أفرحه والبسر - بضم فسكون - ضد العسر . وأملّ - بضم الهمزة مبنى للمفعول - من الملل وهو السآمة والضجر ، يقال ملّه وملّت منه مللا سئمت منه وضجرت . ويتعدى بالهمزة فيقال أملته الشئ كذا فى المصباح والإعسار . - بالكسر - مصدر أعسر : إذا افتقر .

الإعراب : وأنّى صاوى القلب - بفتح الهمزة - عطف على أنى مشبهم والقلب مجرور بإضافة صاوى إليه ، وهى إضافة لفظية ومستوفز خبر بعد خبر لأنّ . والنهى مجرور بإضافة مستوفز إليه . وأسرّ فعل مضارع مبنى للمفعول ، ونائب فاعله ضمير المتكلم ، وهو خبر بعد خبر أيضا لأنى ، وبيسر متعلق به ، وأملّ بضم الهمزة فعل مضارع مبنى للمفعول معطوف على أسر . وبإعسار متعلق به .

ومعنى البيت : أنى أظهر لأعدائى أنى ضعيف القلب ، لا أقوى على حمل الشدائد ، ولمشاق ، مضطرب العقل ، عبرت الجأش ، تقلاعب بى حوادث لا أملك أكثر وأعمل من كل مريد على من يُسر أو عسر أو فرح أو حزن ، مع أنى متصف بضد

ذلك ، لكن أطهرت من ما ليس من حقي محاراة ومحاسة لأساء الزمن .

﴿ ويُضْجِرُنى الخطبُ المهولُ نهوضُهُ ويُطْرِبُنى الشَّدى معود ومزمارِ ﴾

اللغة : يضجرنى مضارع أضجرنى ، من الضجر ، وهو الهمّ والقلق والتبرم من الشيء . والخطبُ : الأمر الشديد . ومهول : اسم مفعول ، من هاله الشيء من باب قال : أفزعه فهو هائل . وقد استعمل الناظم مهولا هنا على غير وجهه ؛ لأنّ الخطب هائل : مفزع مخيف ، لا مهول أى مفزَع بفتح الزاى . قال فى المصباح : هالنى الشيء هَوْلا - من باب قال - : أفزعنى فهو هائل ، ولا يقال : مهول إلا فى المفعول اصطلاحى . ويمكن الجواب عنه بأنه من استعمال اسم المفعول فى اسم الفاعل مجازا عقليا ، كقولهم سيل مفعم بفتح العين ، وإنما هو مفعم بكسرها . والنهوض مصدر نهض أى صاده . ويطربنى - مضارع أطربه أحدث له طربا . وفى المصباح : طرب طربًا فهو طربٌ من باب تعب . وطروب مبالغة ، وهى حمة نفسية لشدة حزن أو سرور ، والعامة تخصّه بالسرور . الشجى والشادى : الشجى ، اسم فاعل ، من شدوت إذا أنشدت بيتا أو بيتين تمدّ به صوتك كالحادى . ويقال للمغنى : الشادى وقد شدا شعرا أو غناء إذا غنّى به أو ترنم به كذا فى الصحاح . والعود بالضم : آلة من المعروف ، وصارتها عوّاد . والمزمار - بكسر الميم - آلة الزمر ، يقال زمر يزمر زمرا من باب ضرب ، وزميرا أيضا . ويزمُر بالضم لغة حكاها أبو زيد . وحكى قوم زمّر . قالوا : ولا يقال زامر . وامرأة زامرة ، ولا يقال مزمرة . كذا فى المصباح .

وإعراب البيت ظاهر .

ومعناه : أى أظهر أصالأساء عصرى أنه إذا نزل فى أمر شديد من حوادث الدهر أقلقنى وأزعجنى كما هو شأنهم ، مع أنى لست كذلك ، وأن المغنى إذا غنى الشادى وحرك من العود الأوتار ، وضرب آلات اللهو والطرب ، وبلغ فى الزمر أطربنى

وليس كذلك ، وإنما طرق بما وراء ذلك مما يُمليه عليّ من الحقائق الإلهية ، والمعارف الربانية .

حـــدّثْ عن الوتر أيها الوترُ  من فاته الخبرُ سرّه الخبرُ

﴿ويُصمي فؤادي ناهدُ الثدي كاعبٌ  بأشعر حطّارٍ وأحورَ سحّارِ﴾

اللغة : ويصمي فؤادي : أي يقتلني وهو معاين لي . في المصباح صمى الصيدَ يصمي صميا من باب رمى : مات وأنت تراه . ويتعدى بالألف فيقال : أصميته إذا قتلته بين يديك وأنت تراه . و فؤاد : القلب . وناهد الثدي : هي التي كعب ثديها وأشرف . يقال جارية ناهد وناهدةٌ . وسمي الثدي بهذا الاسم لنهوده وكاعب : اسم فاعل من كعبت المرأةُ - كعُب - من باب نصر - تكأدبها . وسميت الكعبة بذلك لنتوها . وقيل لتربعها . والأشعر : الرمح . والحطار : المهر . يقال حطر الرمح يحطر ، فهو حطّار . وأحور صفة لمحذوف أي طرف أحور . والحور - بتحريك - هو أن يشتد بياض العين وسواد سوادها ، ويستدير حدقتها ، وترى حمرة ما حواليها ، أو شدة بياضها وسوادها في بياض الجسد ، أو اسوداد العين كلها مثل الظباء ، ولا يكون في بني آدم ، بل يستعار لها ، كذا في القاموس و المختار . صيغة صالحة ، من سحر كمنع . والسحر : كل ما لطف مأخذه ودق ، كذا في القاموس . وفي المصباح قال ابن فارس : السحر هو إخراج الباطل في صورة الحق ، ويقال : هو الخديعة . وسحره بكلامه : استمالة برقته وحسن تركيبه . قال الإمام فخر الدين في التفسير : وأصل السحر في عرف الشرع مختص بكل أمر يخفى سببه ويتخيل على غير حقيقته ، ويجري مجرى التمويه و الخداع ، قال تعالى ﴿ يخيل إليه من سحرهم أنها تسعى ﴾ وقد أطلق ذم فاعله . وقد يستعمل فيما يمدح

ونحوه ، نحو قوله عليه الصلاة والسلام : « إن من البيان لسحرا » . أى أن بعض البيان سحر . لأن صاحبه يوضح الشيء المشكل ويكشف عن حقيقته بحسن بيانه ، فيستميل القلوب كما تستمال بالسحر . وقال بعضهم : لما كان فى البيان من إبداع التراكيب وغرابة التأليف ما يجذب السامع ويخرجه إلى حد يكاد يشغله عن غيره شبه بالسحر الحقيقى . وقيل هو السحر الحلال . انتهى .

وإعراب البيت ظاهر

ومعناه : أى أظهر [illegible] الأسماء [illegible] أن الشامة [illegible] التى ظهر [illegible] وارتفع [illegible] الذى هو كالرمح [illegible] ، وطرفها الأحور [illegible] فى [illegible] كثيرا [illegible] السحر ، ويظنون مثلهم أعشق من المحبوب [illegible] ، وأقبح [illegible] ، وما دروا أنى [illegible] من عشق الصور ، ولا من [illegible] التماثيل التى لا [illegible] إليها ، لا من كل [illegible] والبصر ، كما قال الفارضى قدس سره :

[illegible] كل [illegible] ... فى تثنى فقلت قصدى [illegible]

وقول عفيف الدين التلمسانى :

[illegible] ... طرفتُ إليه لا ومَبْسِمها الألمى
[illegible] سحق بدموع [illegible] ... على طلل بالٍ ودارس أحجار »

[illegible] سحق كرمى ـ وصف ، من سخا يسخو ، من [illegible] فى [illegible] الجود و [illegible] ثلاث لغات [illegible] وسحت [illegible] ، و [illegible] سحى يسحى من باب [illegible] .

* إذا ما [illegible] سحيا *

[illegible] ، و [illegible] سحو [illegible]

فهو سحيّ . التبيي . والدموع جمع دمع وهو ماء العين من حزن أو سرور، وهو مصدر في الأصل ، يقال دمعت العين دمعا - من باب نفع - ودمعت دمعا من باب تعب ، وقفة بفتح المرة، من وقفه السعدي وفي المثل « وقوفهم إنهم مسئولون » وفي القاموس : وقف يقف وقوفا ، ووقفه غيره وقفا : فعلت به ما وقف، كوقفته وأوقفته والطلل ماشخص من آثار الدار، وجمعه أطلال، مثل سبب وأسباب، وربابين طويل، مثل أسد وأسود وهي اسم فاعل، من بلي الثوب إذا خلق ، أو من بلي البيت أتى عليه الدهر. دارس: اسم فاعل من درس المنزل درسا من باب قعد: عفا وخفيت آثاره والأحجار: جمع حجر - بضمتين - وهو معروف ، ومنه سمي والد أوس بن حجر الذي بعضهم ، ليس في العرب حجر بضمتين اسما إلا هذا . وأما غيره فحجر وزان قفل .

الإعراب : وأبى - حيّ صبح ضمر عطف على وقفه ، مشبهه ، واسم أل ضمير مستكن ، وسحيّ خبره ، ودمعي مبتدأ سحيّ ، والباء في قوله للتعليل ، وعلى حذف تعلق بوقفه ، وطلل عطف على دمعي ، ودارس معطوف على طلل ، وأحجر مجرور بإضافة دارس

ومعنى البيت : أبى أصبر لأسفه عصري أني إذا وقفت على طائفة من ديار الأحباب التي محت آثارها ، وامحت معالمها ، وعفت أحجارها أذكر رهط كوبا عاشقة بهم ، فأتأسف وأحزن وأبكي حتى يغرق الدمع من عيني كالمطر كما هو عادة العشاق ، والسر ، أي الحد والاشتياق ، فيه أني بنت على هذا العشق ، ولا عن له سبب معقول من عند نفسي ، وإنما سعى بسكان ذلك المكان ، وهم معنى أنهما كانا ، ونصب عني حيثما حلت ، كما قال سيدي عمر رضي الله عنه :

فيهم غنيت بحيث طاب بهم ... وهم في فؤادي ناط أنهما حلوا

وقال فى قصيدته الجيمية :

لم أدر ما غرّه الأوصاف وهو معى ... وحضرتى أين كنا غيرُ مرتاح

فالدارُ دارى وجِنّى حاضرٌ ومتى ... بدا فسمرخُ الحرقاء مسرحى

﴿ومن عهودى فى عهزولا يروعنى ... وفى الزمان فى عشىّ وإبكار﴾

اللغة : يروعنى مضارع راعنى شيء يروّعنى من باب قال : أفزعنى ، وروّعنى مثله . والوانى : مصدر نوانى مثل إذا تتابع . والرايا جمع رية وهى مصدر ، وأصلها الهمز ، يقال رأيته أرؤه مثل سألته أسأله فصدره ، وقد تخفف فيقال رية أراه مثل لاعبه ولاعبه . والاسم منه الرئى كالنقل . والعشى : قيل ما بين الزوال إلى المغرب ومنه قيل للبصر وللبصر صلاة العشى . وقيل هو آخر النهار وقيل العشى من زوال الشمس إلى الصباح . وقيل العشى والعشاء من صلاة المغرب إلى العتمة ، وعليه قول ابن فارس العشاء آخر المغرب والعتمة كما فى الصباح والقول الأول هو المشهور ، وبه جرى عليه صاحب الكشاف . والإبكار : بكسر الهمزة من طلوع الفجر إلى وقت الضحى كما فى الكشاف ويجوز أن يكون مفتوح الهمزة ، جمع بكر مثل سحر وأسحار ، يقال أتيته بكرا بتخفيف الكاف أى غدوة وقال ابن فارس : البكرة هى الغداة ، جمعها بكر مثل عرفة وعرف ، والبكار جمع الجمع ، مثل رطب وأرطاب . والذى يظهر أن التقييد بهذين الوقتين غير مراد ، بدليل قوله لو فى الذى بعده الذى هو حصول الشىء بعد الأول من غير فصل كما فى الصباح ، ويكون على حد قوله تعالى ﴿ولهم رزقهم فيها بكرة وعشيا﴾ فى قول بعض المفسرين فيرى الكشاف وقيل أريد دوام الرزق ودروره ، كما تقول أتيته كل صباح ومساء تريد الدلالة على دوامه ولا تقصد الوقتين المعينين . انتهى

وإعراب البيت ظاهر . ومعناه : أن أبيت رمانى بما سمعوا أنى رجل لا يحيفى

[illegible]

عوّدت نفسي على الشدائد، ووطنتها على تحمل [illegible] ق والمكايد، فلا أتأثر من [illegible] ولا أعمل [illegible] رؤية بلحج.

[illegible]

[illegible] وآخر [illegible] قبر هارون عليه السلام كذا في القاموس. و [illegible]

[illegible] بالفتح والسكون [illegible]

[illegible] ومنه قيل شمخ بأنفه [illegible]

[illegible] سقط فقد انهار وتهوّر [illegible]

[illegible] من كتب العربية [illegible] فعل ماض [illegible]

للعواصف [illegible] ولا [illegible]

الإعراب [illegible]

ومهار [illegible]

الدهر ونوازله فاصطباري قوي كالجبل [illegible] لا يكل ولا يضعف

[illegible]

[illegible]

[illegible] مضارع أزال الشيء عن موضعه إزالة. [illegible] المقال. كذا في [illegible] تفصيل [illegible] اليسر [illegible]

[illegible]

عليه وتحمله. والحتف: الهلاك ولا يبنى منه فعل [illegible]

[illegible]

* [illegible] * [illegible]

[illegible] أي [illegible]

[illegible]

[illegible]

[illegible]

[illegible]

[illegible] تعالى : « [illegible] » أي على قنطار ، وصبار : صيغة

[illegible]

الإعراب [illegible]

[illegible]

* وليل كموج البحر أرخى سدوله *

[illegible] لا [illegible] محل [illegible] على

[illegible]

[illegible] من باب الإضمار على [illegible]

[illegible] الياء [illegible] فعل مضارع [illegible]

[illegible] مضاف إليه . والجملة في محل [illegible]

[illegible]

[illegible]

[illegible]

[illegible]

[illegible] وجملة تلقيه في محل رفع خبر لقوله [illegible]

على [illegible] ولا محل [illegible] من الإعراب على [illegible] لا محل [illegible]

[illegible]

[illegible] في موضع [illegible] على [illegible]

[illegible]

[illegible]

[illegible]

[illegible]

بقلب ثابت كثير الصبر على البلايا والمحن.

{ [illegible] }

[illegible] وهو [illegible]

[illegible] مضارع [illegible]

[illegible]

[illegible]

[illegible]

[illegible]

[illegible]

[illegible]

[illegible]

[illegible]

[illegible]

[illegible]

ظاهر الشر ، لا يبالي أحد لمساءته لشاشته ، وصدر واسع لا يضيق حوادث الدهر
بما أورد [illegible]

ذو [illegible] صديق ومأسى من تعسُّره جارى)

[illegible] ، وأظهره ، وكل [illegible] ، أو تعليل ،
[illegible] ، وهو [illegible] ، وهو لم يذكر إلا فيها
قبل حرف [illegible] ، وأن [illegible] مصدره هذه [illegible] ، ولا [illegible] لا يحجر
العامل عن عمله ، بل [illegible] ، كقوله تعالى « [illegible] » ، وقولهم:
حلت الإرادة [illegible] ، وهي [illegible] ، [illegible] فعل
[illegible]

والصدقة مصدر صدق ، وهو بين الصدق والصداقة ، فمن صدق في ودّه ، فصح
ودّه ، فهو مصدر أتى [illegible] ، وهو أتى فعل حرفين ، فمصدره
مصدر [illegible] ، وهو [illegible] ، والعمل [illegible]

[illegible] ، وهو [illegible] ، [illegible] ، فعل
[illegible] ، [illegible] ، [illegible] ، وكل [illegible] ، فمصدره [illegible] ، وأن يكون
حرفه [illegible] ، [illegible] ، ولا [illegible] ، والعمل
[illegible] ، [illegible] ، وقوله [illegible] ، وصديق نائب
[illegible] ، وهو [illegible] ، ومن تعسره متعلق به ، وهي حرف تعليل كقوله
[illegible] ، وحرق [illegible] .

[illegible] ، ولا أظهر [illegible]
[illegible] ، وكذلك [illegible] ، ولا [illegible] ، لا
[illegible]

من مفرح لفرحك ومحزن لحزنك ، والحر في النعال تكون كذلك

وكان على الناظم أن يزيد في علل كتمان المصائب خوف شماتة الأعداء ، بل هي أعظمها عند الأدباء كما قال :

* وشماتة الأعداء بئس المقتنى *

هو قال :

ولم أبده كيما أسر بوقعه ... عدوي وتشمى منه حلق أوحادي

لوفي المراد ، وأفاد أن أسى أحد الشخصين من الصديق والحار كأن

﴿ ومعصلة دهماء لا يهتدى لها ... طريق ولا يهتدى بضوئها الساري﴾

﴿ تشب بنواصي دون حل رقودها ... ويحجم عن اقتحامها كل مغوار﴾

﴿ أحلت حيد الذكر في حندسها ... ووجهت إليه صوارم الفكر﴾

﴿ فأثرت من كنوزها كل نادر ... وتقفت منها كل قسور سوار﴾

اللغة : ومعصلة بكسر الصاد المهملة أي نازلة شديدة ، اسم فاعل من أعصل الأمر : اشتد ، وداء عضال بالضم : شديد يعجز الأطباء . والدهماء : مؤنث الأدهم وهو الأسود ، من الدهمة وهي السواد . ويهتدى : من الهداية وهي الدلالة موصلة كانت أو غير موصلة ، لكن المراد بها هنا الموصلة بقرينة السياق والطريق معروف . ونسبه الاهتداء إليه مجاز عقلي . وحقيقته لا يهتدي الناس في طريق لها بضوئها : النور . والساري : السائر ليلا وفي تخير المعصلة استعارة مكنية ، بتشبيهها بمكان يوضع فيه الماء يهتدى إليه من قصده ، وإضافة الضوء إليه استعارة تخييلية ، وذلك أن عادة العرب أن يضعوا في رفيع مكان من منازلهم نارا ليراها الضيف من بعيد فيهتدي إليهم . ويجوز أن يكون ذلك من قبيل قوله :

* على لاحب لا يهتدى بمناره *

أى لا منار له فيهتدى إليه . وقول الآخر :

* ولا ترى الضب بها ينجحر *

أى لا ضب بها ولا انجحار ، فالنفى راجع إلى نفس الفعل قطعاً وهذا وإن كان قليلا فى الكلام لكنه أبلغ من الكلام المثبت ، لأنه وصف المفازة بكونها دهماء ، فلو أثبت لها ضبا وانجحارا آخر كلامه على أنه ناقص . وقوله شيب : من شاب الرأس إذا اسفرّ شعره ، وفى التنزيل « واشتعل الرأس شيباً » والنواصى : جمع ناصية . ويقال فيها ناصة أيضاً ، وهى قصاص شعر مقدم الرأس . وحل : مصدر حل العقدة أى نقضها فانحلت والزمور : جمع زمر ، وهو الإثم ، يقال أزمر أو حاك أو شعبذ ، وفى التنزيل « لن آتيك ألا تكلم الناس ثلاثة أيام إلا رمزا » والمراد بها هنا الدقائق الخفية التى إذا عاناها الشخص من إنسان شأنه إلى من شأنه جهته لا يقدر على حلها ولا يصل إلى كشفها وقوله يحجم : أى يتأخر ، يقال أحجمت عن الأمر : أى تأخرت عنه ، وقال أبو زيد : أحجمت عن القوم إذا أردتهم ثم هبتهم فرجعت عنهم والأعوار : جمع عور ، وعور كل شىء قعره ، يقال فلان بعيد العور : أى حقود ، ويقال للمعرف بالأمور أيضاً والعوار بكسر العين صفة مبالغة يقال رجل معوار بين العوار - بكسرها - أى كثير العثرات ، كذا فى القاموس ، يعنى تأخر عن الوصول إلى مدى زمور هذه المفازة عارض كثير العثرات فى ميدان المعانى يعجزه عن الوصول إليه . وقوله أحمت : من حمس الفرس فى الميدان يحمس حمسة وحموسا ، تتبع حوائله . وأحمسه حملته يحمس . وحيد جمع حواد وهو الفرس الحسن الجرى وأصل حيد حواد ، فقلبت الواو ياء كما فى صيام وعكر - بالكسر - تردد القلب والتدبر لعاقبة الأمر ، وفى الأمر عكر : أى تعاور وريبة . ويقال هو ترتب أمور فى الذهن موصل بها إلى مطلوب تكون علما أو ظنا ، كذا فى المصباح والصحاح -

- مفتحات - جمع حلقة، كسجدة وسجدات، وهي حلق تجمع للسباق من كل أوب، ولا تخرج من وجه واحد، قال جاءت الفرس في أخر الحلقة أي في آخر خيل، ووجهت من وجهة من وجهات شتى، حفنه على جهة واحدة وبناه - بكسر الموحدة - بمعنى جوه، قصرت همزته ضرورة وصرفت جمع صنف، وإنما جمع على تأويل كل واحد منهم بصنف، كما قالوا لكل قوم صوارب، وصوار جمع بقر، وهو مذكر البيدي بن علي أوطل، وقوله فأوبت أي ظهرت بعد توار، وجاح بن عمر، صح أن محمدا صلى بعد الخباء. والمستور: اسم مفعول، من ستره يستره، والقامص: الطفي، من قمص الخيل جروا، وهو أن يمد يديه معا ويرمي برجليه معا، والقامص أيضا: الذي يثب من مكانه وهو لا يريد عدوا: الأسد. ومن الفتيان القوي الجلد، يعني أنه في هذه الحلقة كان فيها من الخيل القوي الجلد، ومن الفتيان كذلك، وقوله في رأسه نار، كأن الدهن في الخلاء أسرعه مضرجة بالدماء، يعني أن الخيل لما سبقت في الحلبة وعرقت صار عرقها كالدماء، وقوله ثم عوى، عوى الذئب عوى وعواء، إذا صاح، ولا يصح الاستشهاد به لأنه قد يجوز أن يستعمل في غير أولاد الكلاب، وقوله صعوة لا يريد صيدها.

الإعراب: قوله وقد شهدت، الواو واو رب، وشهدت فعل وفاعل، ومحل مجرورها رفع بالابتداء، وجملة قد شهدت في محل جر صفة لحلقة، أو في محل نصب على الحال، وقوله من بعد أحلت، من بعد ظرف زمان، وأحلت فعل وفاعل، والجملة في محل جر بإضافة بعد إليها، وقوله تكرايه، الهاء مضاف إليه، وتكرار مضاف، وهو مضاف إلى ما بعده، وقوله على بقط، جار ومجرور متعلق بـ

المحلّ وحملة لا يهتدى له طريق عند بعضهم لعضلة، وجعله في محلّ الرفع ثلاثة المتقدّمة، والذي في هذا المعنى إلى كتابه تعالى « كل تجرى لأجل مسمّى » ولا يهتدى فعل مضارع مبني للمفعول، وفي نسخة بها معلق ... ري ... الفاعل، والجملة معطوفة على الجملة قبلها، وقوله تشخص أبصاره من الفعل و... على جملة في محل جر بإضافة بعض إليها والعرف في قوله دون حين متعلق بتشخص، وهو مضاف إلى حين، وحين مضاف إلى ... رهدو، وقوله ويُجمع بضم أوله، مضارع أجمع، وفاعله كل معور، وعن أبو رعا متعلق به، والجملة معطوفة على قوله ... حكم، وقوله أحدث من بعض ... وفاعله جملة في محل رفع خبر من قوله معضلة إن قدرت مبتدأ، إن جعلت موصولا لفعل محذوف فلا محل لها، لأنها مفسرة، وأحد مضاف ... ومذكر مضاف إليه وفي جنايتها متعلق بأحدث وجملة وجهت معطوفة على أحدث، وبعضها للضرورة، طرف لأحدث، وهو من المصادر التي استعملت ظروفا، كقولهم آتيك طلوع الشمس، وفوق اسم وضع لمكان ... ومجهب ... ومكاني مضاف إليه، وهو من إضافة الصفة للموصوف، والأصل فمكان ... وقوله فأورث عطف على أحدث، وجملة لا يهتدى لمخرجه معترضة، كقوله تعالى « فوكزه موسى فقضى عليه ». والجار والمجرور في قوله من مستورها في محل نصب على الحال من كل عاصف، وهو مفعول به لأورث وجملة وقعت معطوفة على أورث، ومنها في محل نصب على الحال من كل، وهو مفعول به لتقتحم ... ومضاف إليه، ومنعه العاطف من الصرف للضرورة ... وسوّر ... مثل عسو

وحاصل معنى هذه الأبيات أنه ... أي كثير ... عرضت في ... لقشعه لا يهتدى الناس إلى طرائق ... مخلص منها، ولا علامة ... عليها، وبلغ الفعل

أقوال الشيوخ في مصنفاتهم ، ولا يقدر على حل مخفياتها وبيان مشكلاتها ، ولا يصل [illegible] في [illegible] مشكلاته [illegible] العظ والأهم إلى غايتها ، وجهت بالب أفكاري [illegible] [illegible] حتى لا أكاد أقوم .

(أصرّع [illegible] على غدقي ... وأرضى [illegible] به كلّ خوّار)

(وأفرح من دهري بلذة ساعة ... وأقنع من عيشي بقرص وأطمار)

[illegible] أصرّع [illegible] وهو مضارع قال

[illegible] ومختبطٌ ممّا تُطيح الطوائحُ

[illegible] وأمضي مضارع أمضى [illegible] في [illegible] أمضي على [illegible] : [illegible] في [illegible] الشراب وقذيت [illegible] أنقذت فيها القذى [illegible] بالتثقيل : أخرجته منه . وقذيت قذيا [illegible] : ألقت القذى ، [illegible] استعارة مصرحة [illegible] وهو الضعف . يقال خار يخور فهو خوار ، قال :

[illegible] وعلى [illegible] وفي [illegible] خلف الأؤم والخور [illegible]

وأفرح : مضارع فرح [illegible] سرور [illegible] ويستعمل في الأشر والبطر [illegible] وعليه قوله تعالى « إن الله لا يحب الفرحين » ويستعمل في [illegible] أيضا [illegible] قوله تعالى « كل حزب بما لديهم فرحون » ، واللذة : نقيض الألم ، يقال لذ الشيء يلذ بالكسر لذاذة ولذاذا [illegible] صار شهيا فهو لذ [illegible] والساعة : الوقت من ليل أو نهار [illegible] وتوسعوا [illegible] الحين والوقت وإن قل ، وقوله :

أقنع: من القناعة وهي الرضا بالقسم. يقال قنعت به قنعا وقناعة: رضيت به. والقُنوع - بالضم - السؤال والتذلل، والرضا بالقسم ضدّ كما في القاموس. وفي التنزيل: ﴿وأطعموا القانع والمعتر﴾ فالقانع السائل، والمعتر: المتعرض للمعروف من غير مسألة. والمعيش: الحياة، والطعام، وما يعاش به، والخبز، والمعيشة: التي تعيش بها من المطعم والمشرب، وما تكون به الحياة، وما يعاش به أو فيه، والجمع معايش كذا في القاموس. ولا تقل أنها من معيشة في الجمع همزه؛ لأنها أصلية، والتي تقلب همزة زائدة، كما في صحيفة وصحائف. والقرض - بالضم - ضعيف الخبز، كالقرصة والأطيار: جمع طير بالكسر وهو الثوب الحق.

الإعراب: أُصرع. فعل مضارع، والهمزة فيه للاستفهام الإنكاري بمعنى لا أصرع، وفاعله ضمير المتكلم، والنون متعلق به، وأعيى فعل مضارع معطوف على أصرع، وفاعله ضمير المتكلم، وعلى القدى متعلق به. وأرضى فعل مضارع معطوف على ما قبله داخل في حيز الاستفهام الإنكاري، وفاعله ضمير المتكلم، و... اسم موصول في محل جر بالباء، والجار والمجرور متعلق بأرضى، ويرضى فعل مضارع، والجار والمجرور من به متعلق بيرضى، وكل فعله، ونحوار مضاف إليه، والجملة لا محل لها من الإعراب لأنها صلة الموصول، ويجوز أن تكون ما نكرة موصوفة، والجملة بعدها.

وإعراب البيت الثاني على نسق إعراب الأول.

ومعنى البيتين - أني لا أذل للرزق دنيء، ولا أسامح نفسي بارتكاب ما يكون مني فيه تعرض، ولا أرضى بما يرضى به ضعفاء العقول من التساهل وتضييع الحزم في الأمور، ولا أفرح من دهري بلذة فانية تنقضي سريعا، كالتداذ أرباب الحواس الشهوية بالتأنق في المطاعم والمشارب والملابس والمراكب، وإنما فرحي

سلامة الخصمة استصعب سعيي الأخير وهي إدراك معروفه وعرفه، ولا أقنع من حياتي بما فيه حظ حسن وثمرة من الأمنيات رغيف، وسنة للعين غرب، فإن ذلك أمر سهل حاصل لي وإن لم أطلبه، وحتى مصروفه عن سعف الأمور وأدناها بل شر أنواعها ومعايبها وفي خلته الخلق عن ارتياض بخلقته بالكلال والتعاطل والله در أبي الفتح البستي حيث يقول:

يا حبذا الجسم كان الروح مهجته ... عليك روح، استكملن فضائلها
﴿إذ لا أوازي بدني ولا أعز حلي ... ولا بزعت في قمة المجد أقاري﴾
﴿ولا بلغني بالسماع ولا اشرت ... طيب أحاديثي الركاب وأخباري﴾
﴿ولا تصدرت في مجلس فصالني ... ولا كنت في مهدي رائق شعاري[1]﴾

لعمة يدل بكسر الهمزة منوناً، حرف جر، وما بعده فعل مضارع مستقبل غير منصوب صلة إلا، ولا يصح أن تكون مصدرية، أي بمعنى أن، لأن حشو الصلة، وإن جاز في شعر من هذه شروطه، أو كان معمولاً لغير الفعل المذكور ألغت، كما هنا، في نحو ولا أكثر أن يكلم حماد إلا أولو صفحين أو ممتد من الأول كفيه.

فلن يدل على هجر بشاشته ... وليكفي من بذا لا أغيبه

وإن جعلت [illegible] فعلى أنها مصدرية [illegible] فلن يدل [illegible] وحالا عطف على [illegible] لأن [illegible] وضعف عليه في قوله [illegible] وأحسن [illegible] يرضى به كل

---

(١) من هنا تخلص إلى مدح المهدي، وهو المراد بهذه القصيدة.

محور، وفرحت بعض دهري بقيه ساعة، وقنعت من عيشي بقرص وطي، إذ لا أوري زندي، الأبيات وقوله لا أوري زندي . لا . فيه وهي معطوف عليه دعائية، أي لا جعل الله زندي يوري، أي لا خرجت ناره. يقال وري الزند وري من باب وعد، وأوري بالألف. إذا خرجت ناره. وأوري بالبناء للمفعول والكوكب الذي يقدح به النار. يقال لمن يسعى بفتنة بينهم وجمع بعد شتاتهم ووري الزند كناية عن ظفر بالمطلوب، وعدم وريه كناية عن الحرمان وفي بعض النسخ بقول لن أعدم وأحدث وريث زندي . الخ. وعدم فعل ماض من عدم وهو النوعان نقيض وجد ورأى بكسر الراء من باب تعب وعراه بالفتح قوي واحدث بالبناء للمفعول وعن جانب الشخص كناية عن ذاته، لأنه يلزم عادة من عز مكان الشخص وجانبه ذاته. وشاع عن هذا المعنى كناية عن الرفعة وقوله بالري والمعنى بعد طلع الشمس تروى طلعت. وأعمه بكسر الهمزة على الرأس وغيره يخط عند عينه من عصبة والأقمار جمع قمر، وقرق كثير من أئمة اللغة وبين الهلال كما في الأزهري . وسمي القمر لليلتين من أول الشهر هلالا، وفي بقية ست وعشرين وسبع وعشرين هلالا. وما بين ذلك سمي قمرا. وقال عدراني وتبعه الجوهري في الصحاح الهلال ثلاث ليال من أول الشهر، ثم هو قمر بعد ذلك، وقوله ولا مال بضم الميم وشد اللام . جمع مالة بمعنى ما ملك من متاع البيت وغيره وقيل الكف بالضم كناية عن الكرم، كجوهر فلان يدي الخ وبدي بكسر وسرت من السرور وهو ضد الحزن . والحادث . جمع حدث على السكون، كما في القاموس، أو جمع أحدوثة، وهي ما يتحدث به ويعجب، ومن ذلك حدث رسول الله صلى الله عليه وسلم وما كان بمعنى، أما الحدث بالضم فهو من غير نصب، والأحداث: جمع حدث، وهو

ما يحتمل الصدق والكذب بقطع النظر عن قائله، وهو تعني الحديث، فعطفه عليه من عطف التفسير. وقوله ولا انتشرت: من نشر الراعي غنمه نشرا من باب نصر: بثها بعد أن أواها فانتشرت. والخافقان: المشرق والمغرب، من خفق النجم إذا غاب، فيه مجاز في الإسناد؛ لأن الخافق النجم فيهما، لا هما وفيه تغليب أيضا لأن الذي يخفق فيه النجم المغرب لا المشرق. وفي القاموس: والخافقان المشرق والمغرب، أو أفقاهما؛ لأن الليل والنهار يختلفان فيهما. انتهى، فعليه لا تغليب، ولكن المجاز باق. والفضائل: جمع فضيلة، وهي والفضل: الخير، وهو خلاف النقيصة والنقص. يقال فضل فضلا من باب نصر: زاد. وفي تعبيره بالانتشار إشارة إلى أنها لكثرتها انتشرت بنفسها ولم تحتج إلى من ينشرها. والمهدي: ممدوح الناظم: وهو محمد بن عبد الله الحسيني الذي يظهر آخر الزمان فيملأ الأرض عدلا كما هو الحق الذي عليه أهل السنة. وقالت الإمامية: إنه محمد بن الحسن العسكري أحد الأئمة الاثني عشر عندهم، وإنه حي من ذلك العهد إلى الآن، وإنه مختف في سرداب يجتمع به بعض خاصة شيعته. وقوله رائق: اسم فاعل من راق الماء يروق: صفا، أو من راقني حاله: أعجبني، فعلى الأول يكون في رائق استعارة مصرحة تبعية. والأشعار: جمع شعر بكسر فسكون، وهو النظم الموزون المقفى المقصود. وبيان تعريفه ومحترزات قيوده تطلب من محله. ولعمري لقد أبدع الناظم في هذا التخلص الرائق، والانتقال الفائق فلله دره ما أوفر فضله وأغزر نيله.

الإعراب: قوله إذا هي حرف جواب وجزاء غير ناصبة لعدم شرطها كما تقدم. وقوله لا يرى ريدى: لا نافية دعائية، مثلها في قوله:

* ولا زال مُنهلًا بجرعائك القطرُ *

ويرى فعل ماض ورَيدى فاعله. وقوله ولا عرجاني: لا فيه أيضا دعائية،

وعن فعل ماض ، وحاميي فاعله ، وإعراب بقية البيت وما بعده ظاهر . وحاصل معنى الأبيات أنى إن اتصفت بصفة من الصفات السابقة فى البيتين قبل هذه الأبيات ؛ بأن ضرعت لسوى ، أو أعصيت حقى على فدى إلى آخر البيتين ، فلا ظفرت بمطلوب ، ولا نلت لى عز ، ولا أصابت فى ذروة المجد أنوار فضائلى وكمالاتى ، ولا اتصفت بصفة السماحة والكرم ، ولا سرت الركبان بطيب أحاديثى ومحاسن أخبارى ، ولا انتشرت فى الشرق والغرب فضائلى ، ولا كان فى المهدى الذى يظهر بالقسط والعدل بين الأنام - ويكون ظهوره من أشراط الساعة العظام - أشعارى الرائقة ومدائحى الفائقة . وكان الأولى بالناظم الكامل بحر المعارف وبحر الفضائل الإعراض عما نصبه ما معنى من الأبيات عن الإفراط فى التحدث فيها من تزكية لنفس اشتهى عنها بعض الكتاب ، والملقبة للمتصف بها فى مهاوى مهالك الإعجاب ، كيف لا وهى عند أرباب البصائر سم قاتل ، وصيل على سالكى نهج النجاة صائل . ولعل مراده إظهار نعم الله تعالى عليه ، أو صرف هم القاصرين عن نيل الكمال إليه ، لعلهم ينتفعون بما عنده من العلوم المخزونة ، والأسرار المكنونة .

﴿ خليفة رب العالمين وظله على ساكنى العراء من كل ديار ﴾

اللغة : يقال خلفت فلانا - بالتخفيف - على أهله وماله خلافة : صرت خليفته . وخلفته : جئت بعده . واستخلفته : جعلته خليفة ، فخليفة يكون بمعنى فاعل وبمعنى مفعول . وأما الخليفة بمعنى السلطان الأعظم فيجوز أن يكون فاعلا لأنه خلف من قبله ، أى جاء بعده ، ويجوز أن يكون مفعولا لأن الله جعله خليفة ، أو لأنه جاء بعد غيره كما قال تعالى : « هو الذى جعلكم خلائف فى الأرض » قال الراغب : يقال خلف فلان فلانا - قام بالأمر إما بعده وإما معه . قال تعالى : « ولو نشاء لجعلنا منكم ملائكة فى الأرض يخلفون » والخلافة : النيابة عن الغير ، إما لغيبة

الموت عنه ، وإما لموته ، وإما لفجره ، وإما بشرف يستخلف عنه ، وعلى هذا الوجه الأخير استخلف الله تعالى أولياءه فى الأرض فقال : « هو الذى جعلكم خلائف فى الأرض » . وقال : « ليستخلفنّهم فى الأرض كما استخلف الذين من قبلهم » وقال عز وجل : « وأنفقوا مما جعلكم مستخلفين فيه » انتهى . وفى المصباح المنير قال بعضهم : ولا تضاف حنيفة الله بالإضافة إلا لآدم وداود لورود النص بذلك . وقيل يجوز وهو القياس ؛ لأن الله تعالى جعله حنيفة كما جعله سائغا . وقد جُمع ساطان الله ، وجند الله ، وحزب الله ، وخيل الله ، والإضافة تكون لأدنى ملابسة . وعدم السماع لا يقتضى عدم الاطراد مع وجود القياس ، ولأنه نكرة فتدخله الألف واللام فيدخله ما تضاف وهو بالإضافة ، كذا فى أسماء الأجناس . انتهى . والرب فى الأصل مصدر التربية ، وهو إنشاء الشىء حالا فحالا إلى حد التمام . قال : ربّه وربّاه . ولا يقال الرب مطلقا إلا لله تعالى المتكفل بمصلحة الموجودات ، نحو قوله « بلدة طيبة ورب غفور » وبالإضافة قد يقال له ولغيره ، يقال رب العالمين ، ورب الدار ، ورب الفرس لصاحبه ، وعلى ذلك قوله تعالى « اذكرنى عند ربك » كذا فى مفردات الراغب . وقال ابن عباس صلى الله عليه وسلم : ضوء الشمس ، وهو أعم من الضياء ، قال تعالى « ظل ممدود » وظل الجنة . ويقال لكل موضع لم تصل إليه الشمس ظل ، ولا يسمى ليلا ما زال عنه الشمس وعبر به عن الجهل والنوم والموت والكفر انتهى . وقال ابن قتيبة : ذهب الناس إلى أن الظل والفىء بمعنى واحد ، وليس كذلك ، بل الظل يكون غدوة وعشية وليلا ، لا يكون إلا بعد الزوال ، فلا يسمى ما قبل الزوال فيئا ، وإنما سمى ما بعد الزوال فيئا ؛ لأنه فاء عن جانب المغرب إلى جانب المشرق . والفىء : الرجوع . انتهى

وقال بعضهم : كل ما كانت عنه الشمس فزالت عنه فهو ظل وفىء وما لم تكن عليه الشمس فهو ظل ، ومن هذا قيل الشمس تنسخ الظل ، والفىء

نسخ الشمس ، وأتانا في ظل ظلال أي في ستره ، كذا في المصباح . وهذا المعنى هو المناسب هنا . وقال العلامة المناوي في شرح قوله صلى الله عليه وسلم « السلطان ظل الله في الأرض » ما نصه : لأنه يدفع الأذى عن الناس ، كما يدفع الظل حر الشمس وقد يكنى بالظل عن الكنف والناحية ، ذكره ابن الأثير ، وهذا لشبهه بدفع يستتر على وجهه ، وأضافه إلى الله تعالى تشريفا له ، كبيت الله وناقة الله ، وإيذانا بأنه ظل ليس كسائر الظلال ، بل له شأن وعزيد اختصاص بالله لما جعله خليفته في أرضه يشمر عدله وإحسانه في عباده . ولما كان في الناس ظل الله تأوي إليه كل ملهوف استوجب أن تأوي في الآخرة إلى ظل العرش قال العارف المرسي : هذا إذا كان عادلا وإلا فهو في ظل النفس والهوى . انتهى . والمراد بظل الأرض والدثار : المنسوب إلى الدار بالسكنى فيها ، كمطمار في المنسوب إلى المطمر ، وبر في المنسوب إلى البر . قال ابن عباس . وقولهم ما به ديار أي ساكن ، وهو فعال ، ولو كان فعالا لقيل دوار ، كقولهم قوال وجواب .

الإعراب حسنة من حسنات الممدوح من المبتدى ، ويجوز أن تكون خبراً مبتدأ محذوف : أي هو حسنة من حسناته ، وكل من من والمبتدى مجرور بالإضافة ، وظله معطوف على حسنة على كلا احتمليه ، والجار والمجرور في قوله على ساكني الغبراء متعلق بظله على أنه مشتق ، أو حال منه . وقوله من كل دثار بيان لساكني الغبراء حال منه .

ومعنى البيت أن ممدوحه ظل الذي هو المهدي هو السلطان الأعظم العادل الذي هو خليفة الله في عباده حاكمه على عباده ، وظل الله في أرضه الذي تأوي إليه كل مظلوم من سكانها .

﴿ هو المعروف الواثق المرتجى من بذله تستك لا يخشى عضائم أوزار ﴾

اللغة : العروة من الدلو والكوز : المقبض ، ومن الثوب : أحيَّة زره. والوثقى : المحكمة . والمراد بالعروة الوثقى هنا الممدوحُ على طريقة التشبيه البليغ بالعروة التى يستمسك بها ويستوثق ، كقوله صلى الله عليه وسلم. «وذلك أوثق عرى الإيمان». والذيل : طرف الثوب الذى يلى الأرض. وتمسك بالشىء واستمسك به : أخذ به وتعلق واعتصم . ولا يخشى لا يخاف. والعظائم جمع عظيمة. والأوزار. جمع وزر بالكسر وهو الإثم .

الإعراب: هو ضمير منفصل يرجع إلى المهدى مبتدأ، والعروة خبره، والوثقى نعت للعروة ، والذى اسم موصول فى محل رفع نعت للعروة باعتبار معناها، لأنها عبارة عن الممدوح. وهذا كقولك رأيت فى الحمام قورية تفترس أقرانها . ومن اسم موصول مبتدأ . وبذيله متعلق بتمسك، وتمسك فعل ماض، وفاعله ضمير يرجع إلى من ، والجملة صلة الموصول الثانى ، وجملة لا يخشى خبره ، وهو وخبره صلة الموصول الأول . وعظائم مفعول به ليخشى . وأوزار مضاف إليه .

ومعنى البيت : أن الممدوح كهف حصين يلجأ إليه فى الشدائد، وأن من اعتصم به واتبعه لا يخاف عظائم الأوزار؛ لأنه من أئمة الحق وخلفاء العدل، فمن تمسك به واسمه سلم من الأوزار والذنوب .

﴿ إمامُ هدًى لاذ الزمان بظله وألقى إليه الدهرُ مِقوَدَ حوَّار ﴾

اللغة : الإمام : القدوة المقتدى به، ومن يؤتم به فى الصلاة . ويطلق على المذكر والأنثى ، والواحد والكثير. قال الله تعالى: «واجعلنا للمتقين إماما» . والهدى- مصدر هداه الله إلى الإسلام هدى . والهدى البيان كذا فى المصباح وقوله لاذ الزمان أى التجأ ، وهو مجاز عقلى: أى لاذ الناس فى الزمان، كقولهم صام نهارُه. وقوله ظله تقدم تفسيره قريبا. وألقى إليه الدهر: أى طرح، وهو مجاز عقلى كالذى

قوله : أى ألقى إليه أمره الدهر . والمقود بكسر الميم - الحبل تقاد به الدابة قال الخليل : المقود : أن يكون الرجل أمام الدابة آخذ بقيادها ، والسوق أن يكون خلفها ، فإن قادها بنفسه قيل قادها . كذا فى الصحاح والحوار : صيغة مبالغة ، من حار يحور ضعف ، وأرض حوارى سهلة ، ورمح حوار ليس بصلب ، والمراد بالحوار الدهر على طريقة التجريد ، كأنه لكثرته فى نفسه صار حوارا حتى صح وصفه بالحوار ، وإذا أضاف المقود إلى حوار ليفيد أن الدهر صار فى الانصياع له بمنزلة فرس ضعيف يقوده كل من أحب لزمامه ، لعدم قدرته على الامتناع .

الإعراب : إمام هدى . خبر بعد خبر هو فى البيت قبله ، أو خبر مبتدأ محذوف ولا فعل ماض ، وفاعل فاعله . وعلى متعلق بألقى والهاء فى محل رفع صفة لإمام ، وجملة ألقى إليه الدهر معطوفة على جملة قبله فمحلها الرفع أيضا . ومقود مفعول به لألقى .

ومعنى البيت : أن هذا الممدوح عالم ثابت على الهدى والحق ، يلجأ إليه الناس فى زمانه ، وسلم إليه أمره الدهر زمامهم ، ومقادون إليه انقياد فرس سهل الانقياد لضعفه .

﴿ ومقتدر لا كلف صبر نفسها لأحذارها قاهر إليه حذار ﴾

اللغة : مقتدر اسم فاعل ، من اقتدر على شىء قوى عليه وتمكن منه والاسم المقدرة . واسم الله القدير والقادر والشىء مقدور عليه . والله على كل شىء قدير أى على كل شىء ممكن ، لخرجت الصفة التى تعلم بها ، على أن قدرته تعالى لا تتعلق بالمستحيلات . والتكليف : إلزام ما فيه كلفة ومشقة ، والكلفة المشقة ، وكلف الأمر : حمله على مشقة ونال كلفه وكلف به ، وتعدى إلى مفعول ثان بالتضعيف ، فيقال كلفته الأمر فتكلفه على مشقة ، مثل حملته فتحمله وزنا ومعنى

والصم بالضم والتثقيل جمع الأصم، من الصمم وهو فقد حاسة السمع، وربما شبه من لا يصغي إلى حق ولا تقبله، كما في توقيف أساوى. ويراد بالصم هنا: الأعداد التي لا جذر لها في اصطلاح أهل الحساب، كالعشرة وما لا جذر لها تحقيق. والجذر عندهم: عبارة عن العدد الذي ضرب في نفسه، مثاله: اثنان في اثنين بأربعة، فالاثنان هو الجذر، والمرتفع من ضربهما في نفسيهما هو المال، وهو المجذور، فيقال الاثنان جذر لأربعة، بمعنى أنها تحصل من ضرب الاثنين في نفسه، وكذلك عشرة جذر لمائة، لأنها تحصل من ضرب العشرة في نفسها، والعدد الذي لا جذر له تحقيق، كالخمسة والعشرة ونحوهما، وهذا شيء يعلم بالحس من عدم جذر العشرة، بمعنى أن إدراكه على التحقيق عسر في طوق البشر، إذ لا يوجد في خارج عدد ضرب في نفسه فتحصل منه العشرة، وكذلك الخمسة والستة وسبعة وأخواتها، فمن أجل هذه الأعداد الصم لا يدخل تحت طاقة البشر، وإنما كلامنا هذا مقصور على أجذار العدد الذي يتصور أن يحصل أنها من جنس من يعقل ويفهم الخطاب ويقدر على الإتيان بشيء من أجوبته، وهذا نوع وهو غير مقصود بهذه المسألة، إذ المراد به أن يصمه الجذر فلا يعلمه، كقول أبي نواس:

عذلتُ سائلكم عليّ جهلا ... وفي عذلي عليه لو علمتم

وقوله فاعذلوه أي صدقوه فيما يقوله ويوقنوه فيما يحققه.

الإعراب: ومقتدر عطف على قوله إمام هدى، وهو حرف شرط يقتضي جزاء ما تتصل به واستغنى عنه بما بعده، وكان فعل ماض، وفاعله ضمير هو يعود إلى مقتدر، وهو متعدٍّ إلى مفعولين، ومفعوله الأول ضمير، ومفعوله الثاني محذوف، والضمير في به يعود إلى الصم، وهو من باب ما عدي بالهمزة من فعله، وأجذارها متعلق

[illegible] وقعت [illegible] : ظرف لقالت ، وبحذار : متعلق بقالت ،

ومعنى بعث أن هذا الممدوح ذو قدر يعجز لا يستطيع بحمته ، فهو كذلك بالحال عنده حصل ، كما لا كف الأعداء عنه أن يعلق بحذارها بعضهن بها وبينهن مثالا لأمره

﴿ علوم الورى في جنب أخر عنهم كعرفه كفيه من كفه ﴾

البيت الورى ترجمه الحمى : الخلق والجنب : شق الإنسان ومنه وقف على الجنبة أيضا كما في مصباح ، وفي الرجل : وأصل الجنب الخاصرة ، وجمع على جنوب قال تعالى : « فتكوى بها جباههم وجنوبهم » أي تشوى في جهنم التي بين ، كعادتهم في إشواء سائر الجوارح منك ، نحو اليمين والشمال تقول الشاعر

« من عن يمين مرة وأمامي »

يعني ولأجل جمع جنب هو معروف [illegible] قيل فرس جنيب إذا كان يمشي إلى جنبه [illegible] وجمع جنب ، مثل رهن ورهان ، وهو يصح مرتة من الاعتراف ، وقرئ بهما في قوله تعالى : « إلا من اغترف غرفة بيده » ، والكسر هنا الأول ، والكف كما في الأزهري راحة لا أصابع ، سمي بذلك لأنه يكف الأذى عن نفسه والغسلة : مصدر غسله في الماء : نقله وبطه وهو [illegible] للطائر كالغسل للإنسان وإضافة الغسلة طه

ومعنى أن علوم الورى - يعني ماعدا الأنبياء عليهم السلام - وصفت بزواله عنه وفي جنبه بكاف [illegible] كعرفه من جنبه ، أو كفيه منثورة منه ، وهذا نزع من قصة الخضر مع موسى عليهما السلام ، لما فيها الخضر

إن عمى وعملك فى عبر الله تعالى: كبيرة معصور من هذا السجر وفيه عو لا يخفى.

﴿ فوزار أفلاطونَ أعتاب قُدسِه ... ولم يُغشه عنه سواطعُ أسوار ﴾

﴿ رأى حكمةً قدسيةً لا شوبَ ... شوائبُ أنصار ولا دنسُ أوكار ﴾

﴿ بإشراقها كلُّ سوايرِ أشرقتْ ... بلاحق نكوبين من نورها ستارى ﴾

اللغة: زاره يزوره زيارة: قصده، فهو زائر وهم زُوّار - بالفتح - وزوّار، مثل سافر وسُفّر وشُفّار. والزيارة تكون مصدرا وتكون موضع الزيارة، وهى فى العرف قصد المزور إكراما له، كذا فى المصباح.

وأفلاطون: هو الحكيم اليونانى المشهور، عبيد سقراط، جلس عنده على كرسيه قال الشهرستانى: وكان سقراط أستاذ أفلاطون، فاضلا زاهدا، واعظا فى عرق الحمل، ونهى عن الشرك والأوثان، وأثبت إمامة الملك إلى أن جسه وسمه فمات وجلس بعده أفلاطون على كرسيه. وقال فى مفتاح السعادة: ومن أساتذة الحكمة أفلاطون أحد الأساطين الخمسة المحكمة من اليونان، كبير القدر، مقبول القول، مطيع فى مقاصده، أخذ عن فيثاغورث، وشارك مع سقراط فى الأخذ عنه. وكان أفلاطون شريف النسب نقى الجسم، كامل النفس علما، وصنف فى الحكمة كتبا كثيرة، لكن اختار منها الجد والأخلاق وكل علم نافع وهو ماش، ولهذا سموا المشائين وتوفى أفلاطون فى آخر عمره وهو أرشد أصحابه، وانقطع هو إلى العبادة، وعاش ثمانين سنة، ولأستاذه سقراط خمس وتسعون سنة، وكان عمره ذا إلى عشرين سنة، ثم عاد إلى مستقر رأسه مدينة أثينس، ولازم دوسه ولم يترفق من بعض الناس، وتزوج امرأتين، وكان نفسه فى التعليم فصار كل من تتلمذ له سمى أفلاطونيا، ومن بعده اشتهروا من بعده، وله تصانيف كثيرة فى أقسام الحكمة. انتهى.

قال ابن خلكان: وحكى عن أفلاطون أنه كان يصور صورة إنسان على جدار

قبل ولا عرفه ، فيقول صاحب هذه الصورة من أخلاقه كذا ، ومن هيئته كذا ، فيقال إنه صور له صورته ، فلما سمعها قال : هذه صورة رجل يحب الزنا ، فقيل له إنها صورتك ، فقال نعم لولا أني أملك نفسي لعلمت أني محب له . انتهى

وقال ابن الوردي في تاريخه المسمى « بتتمة المختصر » في أخبار البشر » وكان أرسطوطاليس تلميذ أفلاطون وهو من الإسكندر ، وبين الإسكندر والهجرة تسعمائة وأربع وثلاثون سنة ، وأفلاطون قبل ذلك بعشر ، وسقراط قبل أفلاطون بعشر ، فيكون بين سقراط والهجرة نحو ألف سنة ، وبين أفلاطون والهجرة أقل من ذلك انتهى قلت فيكون أفلاطون قبل مولد عيسى عليه السلام بأكثر من أربعمائة سنة ، لأن مولد عيسى قبل مولد نبينا عليهما الصلاة والسلام بخمسمائة وثمان وسبعين سنة ، وبين مولد نبينا وهجرته ثلاث وخمسون سنة وشهران وثمانية أيام والأعتاب . جمع عتبة ، وهي أسكفة الباب والقدس - بالضم والتشديد - الصومعة اسم ومصدر كما في القاموس وقال الراغب القدس - التطهير الإلهي في قوله عز وجل : « ويطهركم تطهيراً » دون التطهير الذي هو بإزالة النجاسة الحسية وبيت المقدس هو المطهر من الخطيئة أي الشرك ، وكذلك الأرض المقدسة . انتهى . وقوله ولم يعشه مضارع أعشاه الله : خلق له العش والبصر . والعشا بالفتح والقصر : سوء البصر بالليل والنهار ، كالعشاوة ، ثم عمي وعمى غير عشية : أو قد لها ناراً يعشى فتقصد كذا في القاموس وقد تعقبه من هنا بعضهم ، إلا أن ما عند المصنف على خلاف ما في القاموس ، فإنه عداه بالتضعيف ، وسوطح جمع سطيح ، من سطح يسطح - ورطح والأطوار ، جمع طور ، وهو عند المفسرين بمعنى الإنتشار قال الراغب ، وذلك ضربان : دنيوي وأخروي ، فالدنيوي ضربان ضرب معقول بعين بصيرة ، وهو ما يتشعر من الأمور الإلهية ، كقول هتال ، وبور لآل ،

ومحسوس بعين البصر ... ما تشاهد من الأجسام كالقمر والنجوم ... قال ... في قوله الإلهي قوله تعالى « قد جاءكم من الله نور وكتاب مبين » وجعله نورًا تشبيهًا في قوله : « نور على نور يهدي الله لنوره من يشاء » « فهو على نور من ربه » « نور على نور يهدي الله لنوره من يشاء » ومن المحسوس بعين البصر قوله تعالى « هو الذي جعل الشمس ضياء والقمر نورًا » وتخصيص الشمس بالضوء والقمر بالنور من حيث إن الضوء أخص من النور. وقوله تعالى: « وجعل فيها سراجًا وقمرًا منيرًا » أي ذا نور. ومن هو غير قوله تعالى : « وجعل الظلمات والنور » غير ذلك من لآيات ومن النور الأخروي قوله تعالى « يسعى نورهم بين أيديهم وبأيمانهم ، يقولون ربنا أتمم لنا نورنا » وسمى الله تعالى نفسه نورًا من حيث إنه هو منور ... في قوله « الله نور السموات والأرض » وتسميته ... من حيث إنه قصد ... بين. والحكمة إصابة الحق بالعلم والعقل ، فالحكمة من الله تعالى معرفة الأشياء وإيجادها على غاية الإحكام ، ومن الإنسان : معرفة الموجودات وفعل الخيرات ، وهذا الذي وصف الله تعالى في قوله تعالى « ... ممن آتيناه حكمة » و « حكمًا » من حكمه ، فكل حكمة حكم ، وليس كل حكم حكمة ، فإن الحكم أن تقضي على الشيء بأنه هو كذا ، وليس بكذا قال عليه الصلاة والسلام « إن من الشعر لحكمة » أي قضية صادقة. قال ابن عباس في قوله تعالى : « من يؤت الحكمة » هي علم القرآن ناسخه ومنسوخه ، محكمه ومتشابهه قال ... في قوله ... وحكمه وما بعده هي النبوة ومعنى فهم حقائق القرآن ... في مفردات الراغب. وقال ابن الحكم الحكمة علم يبحث فيه عن حقائق الأشياء على ما هي عليه في الوجود بقدر الطاقة البشرية فتشمل علم الحق ... والحكمة أعلى ما تهيئه القوة العقلية للإنسان.

قال المناوى فى كتاب التوقيف : الحكمة لغة هى العلم الذى يبحث فيه عن أحوال الموجودات الخارجة المجردة عن المادة التى لا قدرة للبشر واختيار لها . وقيل هى العلم بحقائق الأشياء على ما هى عليه والعمل بمقتضاه ، ولهذا انقسمت إلى نظرية وعملية انتهى . ثم إن من الحكمة ما يجب نشره أو يحسن ، وهى علوم الشريعة والطريقة ، ومنها الحكمة المطوق بها ، ومنها ما يجب ستره عن غير أهله ، وهى أسرار الحقيقة التى إذا اطلع عليها علماء رسوم والعوام نصرتهم أو تهلكهم . ذكره المناوى .

والقدسية النسبة للقدس ، وتقدم تفسيره . وقوله لا شوب لها ، أى لا يخالطها . قال ابن دريد : شاب اللبن يشوبه ، أى خلطه . والشوائب : جمع شائبة . وفى الصحاح : وهى الأقذار والأدناس . انتهى . فيكون عطف الأدناس عليها فى كلام المصنف من عطف التفسير . والدنس - بفتحتين - الوسخ . والأوكار : جمع وكر بالكسر ، وهو العش والزوبة . ويقال هو لزوم الأمور الدنيئة يتوصل بها إلى مطلوب يكون عاجلا أو آجلا ، كذا فى المصباح . وقوله بإشراقها مصدر أشرقت الشمس : طلعت وأضاءت . والمصدر المضاف إليه يعود إلى حكمة . وفيه استعارة مكنية وإضافة الإشراق استعارة تخييلية على حد أظفار منية . والعوالم : جمع عالم بفتح اللام ، والمراد به ما سوى الله ، سمى بذلك لأنه علم على وجوده . وأشرقت هنا بمعنى أضاءت ، لا بمعنى صعدت ، كقوله تعالى « وأشرقت الأرض بنور ربها » وفيه إشارة إلى التوجيه بحكمة الإشراق ولاح بمعنى بدا ، ويكون بمعنى ظهر ، والمراد به هنا الأول ويكون الآخر . قال فى التوقيف . والكون عند أهل التحقيق عبارة عن وجود الشىء من حيث هو هو لا من حيث إنه حق ، وإن كان مرادفا لوجود المطلق التام عند أهل النظر . وهو بمعنى الكون . وقيل : الكون حصول الصورة

فى المادة بعد أن لم تكن فيها . ذكره ابن الكمال والسارى : اسم فاعل من سرى إذا سار ليلا . قال فى المصباح : قد استعملت العرب سرى فى المعانى تشبيها لها بالأجسام . قال الله تعالى : « والليل إذ يسر » والمعنى إذا يمضى وقال جرير :

سرتِ الهمومُ فقلن بعد رقاد وأخو الهمومِ يروم كلَّ مرام

وقال الفارابى : سرى عنه الهم والخمر ونحوهما . وقال البرقسطى . سرى عرق السوء فى الإنسان . وإسناد الفعل إلى المعانى كثير ، نحو طاف الخيال ، وذهب الغم ، وأخذه الكسل . انتهى .

الإعراب لو حرف امتناع لامتناع . وزار فعل ماض . وأفلاطون فاعله ، وهو ممنوع من الصرف للعلمية والعجمة وأعتب معطوف عليه . وقدسه مجرور بالمضاف والضمير فى قدسه فى محل جر ، وهو راجع إلى معتذر ويعش بضم أوله فعل مضارع مجزوم بلم . والهاء المتصلة به ضمير راجع إلى أفلاطون فى محل نصب على المفعولية . وسواطع فاعل يعش ومضاف إلى أنوار ، والحكمة فى موضع نصب على الحال من أفلاطون مقترنة بالواو والضمير . وقوله رأى جواب لو ، وهو فعل ماض فاعله ضمير مستتر راجع إلى أفلاطون . وحكمة مفعول به . وقدسيه نعت لحكمة ولا يشوبها فعل مضارع والهاء ضمير متصل فى محل نصب على المفعولية يعود إلى حكمة . وشوائب فاعل يشوبها . وأنظار مضاف إليه . وأدناس معطوف على شوائب . وأفكار مضاف إليه . وإشراقها : متعلق بأشرقت وإن فصل بينهما بأحبى وهو المبتدأ ؛ لأن الحروف مما يتسامح فيه كما فى قوله تعالى : « أراغب أنت عن آلهتى » على تقدير أن يكون أراغب خبرا مقدما كما نص عليه صاحب الكشف . وكل مبتدأ . والعوالم مضاف إليه وجملة أشرقت خبر . وقوله لما لا جملة لقوله أشرقت .

وما المصدرية مع صلتها فى موضع جر باللام . وفى سكوبين متعلق بسلاح . ومن نور متعلق به أيضا . ومن تحتمل التعميض والبيان . والسارى نعت لنورها .

وحاصل معنى الأبيات : أن أفلاطون على شهرته وفضله لو زار أمكنة مطهرة ولم يصدّه عنها سواطعُ أنوارها لاستفاد منه حكمة قدسية ، أى مغاصة عليه من حضرات القدس غير محاطة بمقدار الأبصار وأدناس الأفكار ، لأنها من فيض معيض العلوم والمعارف على قلوب الأبرار ، ولذلك أصامت كل علم لم يأخذ فيها لما بدا فى عالمى الدنيا والآخرة من نورها السارى المنتشر فى الكائنات .

﴿ إمامُ الورى طودُ النهى مَتبَعُ الهدى وصاحبُ سرّ الله فى هذه الدار ﴾

اللغة : الطود : الجبل ، أو عظيمه . والنهى بضم النون مشددة : جمع نُهية كالمدى فى جمع مدية . والمتبع - بفتح الميم والباء - محرج الماء وفى كل من طود النهى ومتبع الهدى استعارة بالكناية . والسر : ما يكتم ، وهو خلاف الإعلان . والجمع أسرار . ومنه قيل للنكاح سر ؛ لأنه يلزمه غالبا . والسر : الحديث المكتوم فى النفس . قال تعالى : « يعلم السر وأخفى » « يعلم سِرَّهُمْ ونَجْوَاهُمْ » والمراد بهذه الدار الدنيا ، وبيت يكون صاحب سر الله فيها وقت ظهوره لا مطلقا . وهذا يشير إلى أنه يجمع بين رتبتى السلطنة الظاهرة والباطنة . ويحراب النبت ظاهر . وكذا حاصل معناه .

﴿ بـــه لعابَ السفيُّ يسمُو ويعتلى على النعابَ العنوىّ من غير إنكار ﴾

اللغة : السفى : منسوب إلى السَّفل بالكسر ، والضمُّ لغة فيه ، وهو خلاف العلو وابن قتيبة يفتح الضم . ويسمو : مضارع سما يسمو : علا والعلوى : منسوب إلى

العمو - بضم العين وكسرها - خلاف السهل . والمراد بالعالم السفلى الأرض ومن فيها ، وبالعالم العلوى الأفلاك ومن فيها . وإعراب البيت ظاهر .

ومعناه : أن العالم السفلى - وهو الأرض - شرف وفضل على العالم العلوى وهو السموات بسبب هذا الممدوح ، لأن الأرض مثوى له ، وله فيها مستقر ومتاع إلى حين . وهذا تشبيب وإفراط فى الغلو ، ولا يليق إلا أن يقال فى حقه صلى الله عليه وسلم وتضية إخوانه من النبيين ، لأن من قال : تفضل الأرض على ذلك بكونها موطئا لأقدامه ، ولكونه دفن فيها ، وأخذت طينته الطيبة الطاهرة منها ، وكذلك سائر النبيين . وكلام البيضاوى سبقا للكشاف يدل على أفضلية السماء على الأرض ؛ فإنه قال فى قوله تعالى : « ثم استوى إلى السماء » ثم لعله لتفاوت ما بين الخلقين ، وفضل خلق السماء على خلق الأرض كيفية . « ثم كان من الذين آمنوا » لا للتراخى فى الوقت انتهى . أقول : ويدل لذلك ما أخرجه ابن مردويه عن أنس رفعه . « أطت السماء وحقت ، وفى رواية وحق لها أن تئط ، والذى نفس محمد بيده ما فيها موضع شبر إلا وفيه جبهة ملك يسبح الله ويحمده » والحديث جاء من طرق متعددة ، فرواه أحمد والترمذى وابن ماجه والحاكم عن أبى ذر مرفوعا بلفظ « أطت السماء وحق لها أن تئط ما فيها موضع أربع أصابع إلا وعليه ملك واضع جبهته » وفى رواية الترمذى ساجد لله تعالى . قال المناوى . وهذا الحديث حسن أو صحيح انتهى . وقال المحقق شهاب الدين أبو العباس أحمد بن محمد الأشمونى الشافعى فى كتابه المذكور ما نصه . وأكثر أهل العلم على أن الأرض أفضل من السماء لمواطئ أقدام النبى صلى الله عليه وسلم وولادته وإقامته ودفنه فيها ، ولأن الأنبياء عليهم السلام خلقوا منها ، عمروا الله فيها ، ولأن السموات تطوى يوم القيامة وتلقى فى جهنم ، والأرض تصير جنة وتكون أهل المحشر مع زيادة

كبد الحوت ، ولم يتكلموا في أي الأرضين أفضل ، وسعى أن تكون هذه أفضل من اللواتي تحتها لما ذكرنا ، ولا في السموات أيها أفضل ، وحتمل أن تكون الأولى لأن الله تعالى خصها بالذكر في قوله « ولقد زينا السماء الدنيا بمصابيح » الآية ، ولأنها قبلة الداعين قال تعالى « قد نرى تقلب وجهك في السماء » فكما فضلت الأرض الأولى بحلوله فيها ، كذلك تفضل السماء الأولى بتقلب نظره فيها ؛ ولأنها كانت مطلعة كما أن الأرض كانت مطلعة ، ويحتمل أن تكون السابعة لقربها من العرش ، ولأن الملائكة التي فيها أكثر من ملائكة السماء الأولى ومن بقية السموات أضعاف ، كما تقدم بيانه في أول الكتاب انتهى . وقد سئل العلامة شهاب الدين أحمد بن حجر المكي . أيما أفضل السماء أو الأرض ؟ فأجاب رحمه الله تعالى بقوله : الأصح عند أئمتنا وبقوة على الأكثرين السماء ، لأنه لم يعص الله فيها ، ومعصية بليس لم تكن فيها ، ووقعت بأدم فهبطت إليها وقيل الأرض ، ونقل عن الأكثرين أيضا لأنها مستقر الأنبياء ومدفنهم . والله أعلم .

﴿ ومنه « عقول العشر سعى كلهم وليس عليها في النعيم من عار ﴾

اللغة : العقول جمع عقل والعقل في الأصل مصدر عقلت الشيء عقلا - من باب ضرب - تدبرته ، ثم أطلق على الحجى واللب ، ولهذا قال بعض الناس : العقل غريزة يتهيأ بها الإنسان إلى فهم الخطاب . وقسمه الحكماء بهذا المعنى إلى أربعة أقسام . العقل الهيولاني ، وهو الاستعداد المحض لإدراك المعقولات ، وهو قوة محضة خالية عن الفعل ، كما في الأطفال . وإنما نسب إلى الهيولى لأن النفس في هذه المرتبة تشبه الهيولى الأولى الحسانية في حد ذاتها عن الصور كلها . والعقل بالملكة ، وهو العلم بالضروريات ، واستعداد النفس لاكتساب النظريات . والعقل بالفعل ، وهو

أن تصير النظريات محرونة عند القوة العاقلة بتكرار الاكتساب بحيث يحصل لها ملكة الاستحضار متى شاءت من غير تجشم كسب جديد . والعقل المستفاد ، وهو أن تحضر عنده النظريات التي أدركها بحيث لا تغيب عنه ، كما في التوقيف وتعريفات السيد الشريف ، وهذه غير مرادة للعلم هنا ، وإنما مراده العقول العشرة التي أثبتها الفلاسفة بناء على قواعدهم الفاسدة أن الله - على ما يقول الظالمون وتعالى عما يقولون علوا كبيرا - موجب بالذات لا فاعل بالاختيار ، وأن واجب الوجود لكونه واحدا من جميع جهاته لا تكثر فيه وليس له إلا جهة الوجوب بالذات ، واستحال عليه لإمكان الذاتي ، والوجوب بالغير لما يصدر عنه إلا شيء واحد وهو العقل الأول ، فصدر لم يصدر عن الباري تعالى شأنه واسطة إلا العقل الأول فقط ، وهو أحد أنواع الجواهر المجردة التي هي الهيولى والصورة والعقل والنفس ، وذلك العقل الأول له جهتان جهة إمكان بالذات وجهة وجوب بالغير أفاض باعتبار الجهة الثانية العقل الثاني ، وباعتبار الجهة الأولى الفلك الأعظم ، لأن الصدور الأشرف وهو العقل الثاني يجب أن يكون تابعا للجهة التي هي أشرف ، فيكون بما هو موجود واجب الوجود بالغير مبدأ للعقل الثاني ، وبما هو موجود ممكن لذاته مبدأ للفلك الأعظم ، وبهذا الطريق يصدر عن كل عقل عقل جهة وجوبه بالغير وفلك جهة إمكانه بالذات ، إلى العقل التاسع فيصدر عنه العاشر جهتيه - وهي جهة وجوبه بالغير - عقل عاشر تنتهي به سلسلة العقول ، ويسمى عقلا فعالا لعدم انتهاء ما يصدر عنه من الآثار المختلفة في عالم الكون والفساد ، ويسمى عند الشرع جبريل ، وبالجهة الأخرى وهي إمكانه بالذات يصدر عنه فلك القمر ، وبه تنتهي سلسلة الأفلاك . ثم يصدر عن العقل الفعال هيولى العناصر وصورها المختلفة المتعاقبة عليها بحسب تعاقب استعداداتها المختلفة ، كما هو مقرر في محله . وهذا مبني على قدم

الأفلاك وأرضها ، وأن لها نفوسا : فمنهم قالوا : إن السماء حيوان مطيع لله محركته الدورية ، وأن لها نفسا تسمى بها إلى بدن السماء ، كنسبة نفوسنا إلى أبداننا ، فكما أن أبداننا تتحرك بالإرادة نحو أغراضها متحركة نفوسنا ، فكذلك السموات ، وإن غرض السموات تحركتها الدورية عبادة رب العالمين . قال حجة الإسلام الغزالي في التهافت : ومذهبهم في هذه المسألة مما لا يكفر بمكانه ولا يدعى مستحيلة ، فإن الله تعالى قادر على أن يخلق الحياة في كل جسم ، وإدراك الحس ليس بمتنع من كونه حيًّا ، ولا كونه مستديرا ، فإن شكل المخروط ليس شرطا للحياة لأن الحيوانات مع اختلاف أشكالها مشتركة في قبول الحياة ، وكما ندعي عجزهم عن معرفة ذلك بدليل العقل ، فإن هذا إن كان صحيحا فلا يطلع عليه إلا الأنبياء بإلهام من الله تعالى أو وحي ، وقياس العقل ليس يدل عليه ، ثم لا يبعد أن نعرف مثل ذلك بدليل من الشرع الدين وعدنا ، وكما نقول ما أوردوه دليلا لا يصلح إلا لإفادة ظن ، وما لا يفيد قطعا فلا إلى آخر ما فصل به . وقوله تبغي . أي تطلب . والكلام سليم من كل الشين كولا - من باب قعد - إذا تمت أحواله . ويستعمل في العين أيضا ، يقال كملت محاسنه كولا . والعار : العيب .

وإعراب البيت ظاهر . ومعناه : أن هذا الممدوح لكثرة ما اشتمل عليه من الصفات الحميدة والفضائل العديدة صارت العقول القاصرة تطلب كمالها منه ، ولا تستكف عن تعلم منه ، ولا عيب عليها في ذلك وإن كانت عند النصوص بكمال ، بل لا عار أن تتعلم الكامل ممن هو أكمل منه ، وفوق كل ذي علم عليم . وهذا كما ترى على نمط ماسبق من الإفراط في المدح ، ومقام الممدوح غني عن ذلك .

﴿ هم لو لسمع الخلق طالت عقولهم ... على نقص ما نقصيه من حكمة الحرى ﴾
﴿ تسكن من أرواحها كل شامخ ... وتسكن من أعلاكها كل دوار ﴾

﴿ ولا تقربوا مال اليتيم إلا بالتي هي أحسن حتى يبلغ أشده ﴾

اللهم : الطعم كعنب : اسم لما يطعم الحمة ، والسيد المتحمل الذي يفوق بالرجال ، كالمهم .

والمسع الطلاق السموات ، سميت جمعا لأن كل واحدة منها فوق الأخرى . قال الراغب : المطابقة من الأسماء المتضايفة ، وهي أن يعمل الشيء فوق آخر نظيره ، ومنه طابقت النعل بالنعل ، ثم يستعمل الطباق في الشيء الذي يكمل فوق الآخر نظيره ، وفي الموافق مرة وتارة ، كقوله تعالى في الأضداد ... وقوله تعالى ... على معنى الشيء مصنفة من جمع حواسه كالعقل له ، ومنه قيل للسن الذي اجتمعوا عليه متوافقين مرتفعين ... محكم ثقيل : أي لا يطاق من قبلها . أو هو مبني على مذهب الملائكة في عقل وحياة كجميع الأجسام وثقله ، فيثقل من ... ومن ... بفتح فسكون - مصدر ثقل ثقلا : فكثت أحرافه ، وثقل ... ضد خف ، وهو معنى منقوض ... ويقابله متاع فعلى معنى حكم والحكم معنى الحكمة ، ومنع ، لقد حكمت عليه بكذا إذا منعته من خلافه لم يقدر على الخروج من ذلك وحكمة بين الدواب : قيدت بها ... وجاري : اسم فاعل من جرى الماء : سال خلاف وقف . وقوله ولا تكس - مضارع مبني للمفعول ، من سكس الشيء ، قلبه وجعل أعلاه أسفله والأرواح - جمع روح مثل فعل وأفعال ، وهي المصدر ، وسمي بها سميت بروح الجسم لصيرورتها المختصة بها ، قال تعالى : « والسماء ذات البروج » « الذي جعل في السماء بروجا » قاله الراغب . والشامخ - بالشين والخاء المعجمتين - من شمخ بأنفه : ارتفع وسكن - بالتثقيل والبناء للمفعول أيضا - من السكون ضد الحركة . والأفلاك جمع فلك

[illegible] ودون ذلك [illegible] كما في المصباح . وقوله ولا تثرث : من الثرو هو الرعي يا بني [illegible] جمع ثرثة لا يعقل ، كبعوثة ، وحرثة ، ولا يجمع على فعول بهذا كل صفة لعاقل . والخيلاء ، قال الراغب : الحالة التي عليها الإنسان من إعجاب ، [illegible] ولا تمش في الأرض مرحا » والمرح شدة الفرح والبطر ، وقوله تعالى « ولا تمش في الأرض مرحا » [illegible] والتبختر هو سير [illegible] والفخر والتكاثر والتطاول والتنافس في الأمور ـ من قوله في سورها ـ بضم الفاء مهملة وسكون الواو : جمع سورة بمعنى المرتبة ، والضمير المضاف إليه يعود إلى الكواكب [illegible] والمراد بها الكواكب السبعة السيارة ، وهي القمر ، وعطارد ، والزهرة ، والشمس ، والمريخ ، والمشتري ، وزحل .

الإعراب : هام خبر مبتدأ محذوف ، أي هو هام ، وهو حذف شائع في مثل يقتضي امتناع مايليه واستلزامه لتاليه . والسمع فاعل هم محذوف يفسره المذكور ، على حد قوله تعالى : « قل لو أنتم تملكون خزائن رحمة ربي » والطباق بدل من السمع ، وجملة هم [illegible] من الفعل الماضي وفاعله المستتر لا محل لها من الإعراب ، لأنها مفسرة . وعلى نقص متعلق بتطابقت . وما اسم موصول في محل جر بعلى ، ونقص صلته وجملة نقصه من فعل مضارع والفاعل الذي هو ضمير مستتر لا محل لها من الإعراب لأنها صلة موصول . ومن حكمه بيان لما في ما يقتضيه من عمه ، وخبرى بعد حكمه . وقوله تسكن : جواب لو . ومن أوجبها متعلق به . وكل نائب فاعل تسكن . ومنع مضاف إليه . وسكن بالضم والتشديد معطوف على

يسكن ، ومن أفلاك متعلق به ، وكل نائب فاعل يسكن ، ودوّار مضاف إليه .
وقوله ولا تثبت عطف على يسكن ، والجار والمجرور في قوله منه في موضع نصب
على الحال من الثوابت ، والثوابت فاعل اثبت ، وحيلة مفعول لأجله لا تثبت .
وعاف معطوف على يسكن ، والسرى مفعوله ، وفي سوره متعلق بعاف ، وكل
فاعل عاف . وسيار مضاف إليه .

[illegible] من في السموات والسموات [illegible] على
[illegible] لا [illegible] وصار [illegible] ، ويسكن كل [illegible]
[illegible] أفلاك ، ولا تثبت [illegible] من [illegible] ، [illegible] السرى
في [illegible] أي [illegible] ثوابت كل كوكب [illegible] الخروج عن
[illegible] ولا يخفى [illegible] أنه قد أتى في الإ[illegible] ،
[illegible] على [illegible] في [illegible]

﴿ [illegible] سابق [illegible] ﴾
﴿ [illegible] ومهيث من محدبه حصة الدرى ﴾
﴿ [illegible] فلم يبق منها غير دارس آثار ﴾

[illegible] ، والجمع [illegible] مثل غرفة وغرف ، وحريا : اسم
فاعل ، من حريت إلى كذا حريا وحريا : قصدت . وقولهم جرى الخلاف في كذا ،
[illegible] على [illegible] واشتق [illegible] فقعد على [illegible] ، كما
في [illegible] ، وهو [illegible] الذي قدره الله تعالى
وتقديره . جمع مقلاد ، وهو مفتاح ، و[illegible] . قال الراغب : وقوله تعالى « له
مقاليد السموات والأرض » أي [illegible] ، وقيل خزائنها ، وقيل مفاتيحها
والسكف : الراحة مع الأصابع . وناهيك كلمة تعجب واستعظام ، ويقال ناهيك

... قرب ؛ تسد متعدده وسعته والمعجب منها . وقال ابن فارس هي كما يقال حسنك ، وقوله أنه عابه بشيء عن ضلت سبيله ، كذا في المصباح والمجد . قد تقدم ... وقوله به حسنه الذي ... أن جعله دون غيره . وقوله أغث : في أمرض ... غاثه يغيثه ... وغيثه حورة لإيس كما في ... ، بل يتعداه بنفسه ... واغر أمرض عن الدر ... بعد . ويربوع . جمع ... ، وهو محجة القوم ومعظم ... ليس فعل من درس يدرس درسا ... وحذف آخره ... لالتقاء ... ، وأثر لدا نقيته

الإعراب أحرف ... البعيد ... وجملة ... مستأنفة ... ومدى مضاف مخفوض ... في محل ... من حجة الله ... وإنما حسن به مذكرا مع أن الحجة مؤنثة هنا لأن المراد ... حسن المعنى لأن المراد ... ويس فعل ماض ... يرفع الاسم وينصب الخبر ، وجملة ... متعلق خبره ، ومدى اسم موصول في محل ... به ... ويرضاه صلته ، والعائد إلى الموصول الهاء من يرضاه ... اسم ليس مؤخر ، وسوء وقوعه ... بالإضافة إلى القدار . ويا حرف للنداء البعيد أيضا ... ومن اسم موصول في محل نصب ... مبتدأ . والزمان مضاف إليه ، وكله خبر ومحل الجملة ... ولا محل للجملة لأنها صلة الموصول وباهيك مبتدأ ومن حرف جر زائد ... وجملة ... لا محل لها لأنها معترضة آخره ... حرف جر زائد ... ويدعى هذا غير قياسية لأنها لا تزاد في الإثبات بخلاف قوله تعالى : ﴿هل من خالق غير الله﴾ وإنها قياسية ، وجواب كون ... مستقيما ، ومن مبتدأ مؤخر ... منه من ، وسوء الابتداء به وصفه بالجملة بعده . وهدى الوجهين متأثرين في قومه ... متعلق بمحذوف ، وهو فعل ماض ، والضمير المتصل به مفعوله والباري فاعل وأغث فعل دعاء ، وفاعله مستتر وجوبا . وحورة

[illegible] في [illegible] في [illegible]

[illegible] محجوب [illegible]

[illegible] به

[illegible] المهدي [illegible]

الله عز [illegible] الإمام [illegible]

[illegible] كل [illegible]

[illegible]

[illegible]

محمد بن الحسن العسكري، وأنه حي مختف في سرداب ينتظر [illegible]

أوهمه [illegible] وكل مهدي موجود [illegible]

[illegible] على [illegible]

أيدي الحقوق [illegible] ممدوحه [illegible] في مدحه [illegible] موافق

الأقدار الإلهية الأزلية لا تجري إلا [illegible].

ويمكن تخريج كلامه على اصطلاحات الصوفية، فإن الكامل [illegible] وصل إلى مرتبة الفناء والمحو [illegible]

[illegible] في ظهور الحق [illegible] وجميع أفعاله، كما [illegible]

[illegible] وهو عدم لا وجود له، بل هو عدم مقدر بتقدير ربه تعالى أزلا، لكنه ظاهر بوجود حقيقي [illegible]

العارف [illegible] الشيخ محيي الدين بن عربي [illegible] وقضى الحق بين يديه

[illegible] العدم الظاهر اهـ. فصير العبد عند ذلك شأنا من شؤونه

تعالى ، كما قال تعالى : « كل يوم هو في شأن » ، وما تحقق أحد ذلك صح له أن يسب لنفسه مالا يصدر إلا عن حق عن حقه ، حيث لا يشهد فيه ... في الحق عن الله تعالى ، كما قال سبحانه لنبي آخر :

ولا تطقوا حتى تروا نطقتها بكم ... يلوح لكم مسكا ومسكا سفا

أي لا تجعلوا أفكركم الناطقة ، بل الحق ... إليه في ... هذا ... من ... كلامه ، وكون الله ... على غير ... الذي

... في ... على ...

... ولا ... في ... ولا ... في ... يكون ... في ...

... عبد حتى يهدي ... ويؤمن بكون حكمة في ... وأمر ، وشأن من الشئون الظاهرة والباطنة ، وفي كل كلمة كان أفعاله ... جل وعلا ، فصح أن يقال إن الأقدار الإلهية لا تجري إلا بما ... لأن رضا الله تعالى ، فسخ حينئذ للعارف أن يصفه بما وصف ، فيتأمل وهذا ما يمنح المفكر الفكر ، والمعبر القدير في جواب عن هذا الخلق بقوله

﴿ وأنه كان فيه من بدء فعلته ... غلوا وتمردوا في عتو وإصرار ﴾

﴿ يحيدون عن آياته لرواية ... رواها وتشغيبون عن كذب لأحبار ﴾

اللغة : أنهد أمر من الانهاد وهو التحليص ، يقال أنهده من الشر إذا حاصته منه ، وكتاب الله القرآن مشتق ، والمنهنة - بضم العين وسكون الصاد المهملة - قال ابن فارس : هي من الرجل نحو العشرة ، وقال أبو زيد عشرة من الأربعين ، والخلع ... من ربقة وشرف ونحوه ، من العصيان وهو الخروج عن الطاعة ، وأصله ... وتمردي من تعدى ، يقال تمادى فلان في

عنه إذ لج ودام على فعله والعتو : الاستكبار . يقال عتا عتوا : استكبر والإصرار : قال الزجاج : كل عزم شددت عليه ولم تقطع عنه . وقوله يحيدون : أى يعرضون ويتنحون ، من حاد عن الشيء حيدة وحيودا تنحى عنه وبعد . والآيات : جمع آية ، وهى لغة العلامة الظاهرة . والآية من القرآن : كل كلام منه منفصل فصل لفظى . والرواية مصدر رويت الحديث إذا حملته ونقلته . وأبو شعيب : يحتمل أن يكون كنية راوى رواه كعب الأحبار غير مشهور ، ويحتمل أن يكون كناية عن مجهول لا يعرف ، ونكره لا تعرف ، كقولهم هيان بن بيان ، كناية عن المجهول . وكعب الأحبار : هو ابن ماتع الذى نعى الحبر العالم بالكتاب والآثار ، أسلم زمن أبى بكر رضى الله عنه ، وروى عن عمر رضى الله عنه ، وتوفى سنة خمس وثلاثين من الهجرة . وكعب الأحبار فى النظم ساقط الهمزة ينقل حركتها إلى اللام قبلها . وإعراب البيتين ظاهر .

وحاصل معناها إن الناظم يطلب من ممدوحه المهدى أن يخلص كلام الله تعالى من أيدى عصبة عصوا الله تعالى باتباع أهوائهم ، داموا على ضلالهم واستكبارهم ، وأصروا على ذلك ، وحرفوا القرآن عن ظواهره ، وأولوه تأويلات بعيدة لا ترتضيها عقول العلماء لأحاديث آثار واهية يروونها عن مجاهيل لا نفس روايتهم عند أهل الأثر ، ولا يثبت بها حديث ولا خبر . ولعل ذلك تعريض بأهل السنة فإنهم يحتجون بالأحاديث التى ترويها الثقات ، ويبينون ما يحتمل الكتاب ، ويقيدون مطلقه ، ويخصون عامه إذا كان الحديث مستوفيا لشروط الصحة والقبول ، بخلاف الشيعة فإنهم لا يعملون من الأحاديث إلا ما كان من رواية آل البيت كما هو مشهور عنهم

وقد اتفق لى مع رجل من علمائهم مناظرة ، فأوردت الاحتجاج عليه بحديث

من صحيح البخارى ، فطعن فى صحيح البخارى وقال : البخارى لا يوثق بكل ما فيه من الأحاديث ، فمت له الأحاديث الصحيحة فى صحيح البخارى محصورة ، وهى نحو ستين حديثا ، وهى معروفة منصوص عليها ، وأكثرها فى الترجمة والتعاليق. وقد أجمعت الأمة على تلقى صحيحه وصحيح مسلم بالقبول ، فما هذه الخرافات التى تعدها والتلفيقات التى كتبت المكتوب فيها . وقد ظهر لى مما ذكرت علامة الابتداع ، فلا صحبة لك معى بعدها ولا اجتماع ، فتبرأ من الرفض ، وأقسم بالله أنه محب للشيخين ، لكنه يفضل عليا عليهما وهو أهون الشيئين :

﴿ وفى الذين قد قاتلوا وعاثوا وخططوا ... ذرائعهم تحبيط غثواء مفسد ﴾

اللغة : الدين - بالكسر - الجزاء ، والإسلام ، والعادة ، والعبادة ، والمواظبة من الأمطار ، أو اللين منها ، والطاعة ، والذل ، والقهر ، والحساب ، والعلة ، والاستعلاء ، والسلطان ، والحكم ، والملك ، والسيرة ، والتدبير ، والتوحيد ، واسم لجميع ما يتعبد الله تعالى به ، والملة ، والورع ، والمعصية ، والاكراه ، والحال ، والقضاء ، كذا فى القاموس . وفى الاصطلاح : هو وضع إلهى سائق لذوى العقول السليمة لاختيارهم المحمود بالذات . وقالوا من القياس وهو تقدير شىء بشىء ، يقال قاسه بغيره ، وعليه يقيسه قسا وقياسا ، واقتاسه قدره على مثاله . وفى الشرع : تقدير الفرع بأصله فى الحكم والعلة ، كذا فى المنار ، وعرفه فى التحرير بأنه : مساواة محل لآخر فى علة حكم شرعى لا تدرك من نصه بمجرد فهم اللغة اه وعاثوا - بالعين المهملة والثاء المثلثة - أى فسدوا ، من العيث وهو الفساد ، وفى التنزيل ﴿ ولا تعثوا فى الأرض مفسدين ﴾ . وخططوا - بتشديد الطاء - تعنى فسدوا من تخبطه الشيطان . فسد ، وحقيقة خبط الضرب ، وخبط البعير الأرض : ضربها بيده ولا ، : جمع رأى وهو العقل والتدبير . ورجل ذو رأى أى ذو تبصر وحذق

فى أمور والعشواء : الناقة المصابة ببصر ، من العشا ، بالقصر ، وهو ضعف البصر ، وبصر أعشى ضيفة مدغة من شرب الماء بالليل وبصر ، فعيد فى عدوها . ووصف العشواء بذلك لأنها حينئذ تكون أشد خبطا ، لأنها لا تحيط مع الشى فمع العدو خبطها يكون أكثر ومن أمثالهم فى من يخبط خبط عشواء ، فخبط العشواء منه لأنه يسعى حيث سعى ، لأن العشواء حيث كانت وجهة بصر لا تتقى من يقف حذاءها ، فهى أبدا تخبط ما تخبط ، وبصرها ضعيف فكذلك خبطها .

ومعنى أن هؤلاء القصاة يحكمون فى دين الله أحكاما بالقياس الفاسد ، إنما تنتشر من تربيته ، وهو أن يكون فى مدة لبثه من كتاب أو سنة ، وأقبلوا على أمر دينهم وحضروا تدريسه وتفهم حتى تسوء ذاهبة على رأسها لا تبصر أمامها .

﴿ وأعش قلوبا فى تتعارك قرحت وأضعرها الأعداء إذ إصحار ﴾

اللغة . أعش : فعل دعاء ، من أعشه الله : أقامه من عثرته فاعش أى قم من عثرته . وقلوب : جمع قلب ، وهو الفؤاد أو أخص منه ، والعقل ، ومحض كل شىء . وقد استعمل أى ترقبت ، من تعرد الفرس عليه وقرحت ، بضم القاف وشديد الراء - أى جرحت ، وأضعرها لأسد : أى عدوها وأضعرها والأعداء جمع عدو : وهو خلاف الصديق وأنه مؤنث أى التى تقع صفة دالة على الكمال ، نحو مررت برجل أى رجل ، وبامرأة أية امرأة ، فيطابق تذكيرا وتأنيثا ، بشرطه ، وموصوفها هنا محذوف : أى صحب أى صحب ، وهو فصيح ، كقول الفرزدق :

يا حارب المحص أي مصدق ... عنا يسيف كل مرّ مقضعُ

أراد مصدقا أي مصادق . وقال ابن مالك : وهذا عليه لدور لأن المقصود بالوصف هو التعليم ، وحذف مضاف لذلك . وعلى هذا لحقها التاء ، هذا مع أن الموصوف مذكر على خلاف القياس ، فتأول لإضمار نسمة ، في كلام مشدود : حذف الموصوف ، وأنث صفته مع كونه مذكرا .

الإعراب : أنعش : فعل أمر ، وفاعله ضمير المخاطب ، وعنا مفعول به . وفي المطرث متعلق بفرحت . وفي للتعليل بمعنى اللام ، كقوله صلى الله عليه وسلم : « دخلت امرأة النار في هرة حبستها » وأصحرها فعل ماض ومفعوله ، والأعداء فاعله ، وبه صفة لموصوف محذوف كما بعده . وإصحار مضاف إليه .

ومعنى البيت : إن قلوب أوليائك الذين يقطرون حروحك لمحصهم مما هم فيه من المصائب في الدين قد تفرحت من أمر المطرث ، وأقلقها الأعداء ، فتعنيهم بإفادتك إياهم مما هم فيه من الشدائد بجروحك إياهم .

﴿ وحصّ عبادَ الله من كل عاشم ... وطهّر بلاد الله من كل كفّار ﴾

اللغة : حص عباد الله ، أي أهلكهم . يقال حصّ الشيء من التف حصوصا وحلاصا : سلم ونجا .

والعاشم : اسم فاعل من العشم وهو الطمع . وطهّر : فعل دعاء ، من طهُر الشيء طهارة : نقي من الدنس والنجس . وكفّار : صيغة مبالغة ، من كفر بالله أي جحده ، أو عطله أو أشرك به ، أو كفر نعمته : أي ستره . ولما كان الكفر نجسا معنويا كما قال تعالى : « إنما المشركون نجس » كانت إزالته تطهيرا . ولعله أراد بعاشم وكفار من وصفهم في البيت قبله بأنهم عاثوا وحطوا . ويحتمل أن يكون مراده كل من اتصف بنوع من أنواع الكفر .

وإعراب البيت ظاهر . وكذا حاصله .

﴿ وعجل فداك الله عونٌ دثرهم ... وبادر على من عاند الحق بادر ﴾

﴿ تحدث من حمود الله حيث كتائب ... وأكرم أعوان وأشرف أنصر ﴾

اللهم عجل فعل أمر من عجل معدلا أسرع . وقوله فداك العلماء أي حمير واحمه حمية الشيء بالشيء معنى ، كحموه وفداك أي وقى الله لك من مكروه ، وفعلت في مكروه ، وليس من فدى الأسير من إطلاقه لأنه لا يتم المقام ، فالفداء يطلق على العداء بالنفس ومن . قال الرضي . تقول فديته بنفسي ، وفديته بنفسي . وفي القاموس وفداه عدية . قال له جعلت فداك وقوله دثرهم أي حميهم ، تقول أحمت هذا الشيء أي حميته

ومن المعلوم لا يرضى أن يهيئ العلماء دثرهم وحاشى هو وحده ، بل لا بد في خروجه ظافرا وأنصارا لا يقتل عرض الدهر من عاند كتائب الله من أيدي الحاسدين والباغين من قريب أو بعيد مستطرين ، فقد جرى العلماء لا يبعث على من لا يقتل . والمعنى له أن هذا الكلام لا يقصد حقيقته ، وإنما المقصود تعظيم الممدوح . وبادر : أمر من المسارعة وهي الإسراع . والإبصار مصدر أبصر كذا على القياس وأجوده والحمود : جمع حمد ، وهو العسكر ، وكل مجتمع يقال له حمد ، نحو « الأرواح جنود مجندة » وحمود الله هم المحامون عن دينه قال تعالى « وإن جندنا لهم الغالبون » والكتائب جمع كتيبة ، وهي القطعة من الجيش مجتمعة . والأعوان : جمع عون وهو المعاون على الأمر . والأنصار : جمع نصير ، كبيت وأبيات ، لا جمع ناصر . لأن فاعلا لا يجمع على أفعال . يقال نصرته على عدوه . ونصرته منه نصرا : أعنته وقويته .

الإعراب : عجل فعل دعاء ، وفاعله ضمير المخاطب . وفدى فعل ماض ، والكاف مفعوله والعلماء فاعل . وباسرهم في محل نصب حال من العلماء . وبادر عطف على

قوله ومحل . وفاعله ضمير المخاطب . وعلى اسم الله فى محل النصب حال من الضمير المستتر فى بادر : أى سائرا على اسم الله . ومن غير متعلق بادر . وإنظار مضاف إليه ولحد فعل مضارع مجزوم فى جواب الأمر ومن جنود الله متعلق به . وحمر مفعول لحد وكتائب مضاف إليه . وأكرم عطف على حمر وأشوس مضاف إليه وأشرف عطف على حمر أيضا ، أو على أكرم . وأنصار مضاف إليه .

ومعنى البيتين : أسرع إلى إغاثة حوزة الإسلام والمسلمين ، جعل الله العالمين فداءك ، وبادر فى بركة الله من غير إهمال ؛ فإن أسرعت وبادرت وجدت من جنود الله جماعات وأعوانا ينصرونك على أعدائك .

﴿ بهم من بنى همدان أحمس فتية ... يخوضون أعمار الوغى غير فكر ﴾
﴿ كأسد شديد البأس غير ذليل ... بل الحتف مقدام على الهول يصدر ﴾
﴿ تحذره الأبطال فى كل موقف ... وترهبه الفرسان فى كل معرك ﴾

اللغة : همدان - وزان سكران - قبيلة من حمير ، من عرب اليمن ، والنسبة إليها همذانى على لفظها . وأما همدان - بفتح الميم والدال المهملة - فهى بلدة سماها همدان بن النوح بن سام بن نوح ، وإليها ينسب البديع الهمذانى . وأما الناصع فهو من قبيلة همدان بسكون الميم وبالذال المهملة ، ولهذا وصفهم فى هذه الأبيات بالقوة والشجاعة ، وخوض غمرات الحروب ومعارك . وأحمس : اسم تفضيل من حمس الماء من الكدر : صفا والفتية جمع فتى ، وهو الفتى من الشباب ، والأنثى فتاة . ويخوضون . من خاض الرجل الماء يخوضه خوضا : مشى فيه . والأعمار : جمع غمرة كرحمة ورحما ومعنى . ودخلت فى غمار الناس - بضم العين وفتحها - أى فى زحمتهم . والوغى - بالقصر - الجلبة والأصوات ومنه وغى الحرب . وقال ابن جنى : الوغى بالمهملة - الصوت والجلبة ، وبالمعجمة الحرب نفسها . ولا يخفى ما فى أغمار الوغى من

لاستغراقه سكينة والتحسة . وفكار جمع فاكر ، من فكر فى الأمر : تأمل فيه ، يعنى أن هؤلاء الفتية إذا دُعوا إلى الحرب يقدمون عليه ولا يتفكرون فى العواقب كما هو عادة الشجعان ، كما قال :

إذا هَمَّ ألقى بين عينيه عزمَه ... ونكَّب عن ذِكرى العواقب جانبا

وشديد : صفة لموصوف مقدر أى بكل بطل شديد البأس . والبأس : الشدة والقوة ، تقول هو ذو بأس أى ذو قوة . والصل : الصلم ، تقول عُلَّ الشيء عَلالة فهو عَلِل ، مثل صَحُم ضَحامة فهو صخم وزنا ومعنى . والشرذل : بفتح الشين المعجمة وتليه وسكون الراء وفتح الذال المهملة بعدها لام - الفتى السريع من الإبل وغيره ، الحسن الخلق . والخلف . الموت وتقدم الكلام فيه . ومقدام : صيغة مبالغة من أقدم ، كمعطاء من أعطى . والمِقدام . الشجاع . ومصقاع : صيغة مبالغة من صقع . وقوله تحذره : أى تخافه . والأبطال : جمع بطل وهو الشجاع ، سمى بطلا لبطلان الدم عند ملاقاته ، أو لبطلان العضو به . وموقف : موضع الوقوف للقتال . وترهبه : أى تخافه والترسان : جمع فارس ، وهو الراكب ومضمار : الموضع الذى تضمر فيه الخيل وتعد للسباق .

لإعراب : بهم ظرف مستقر محله رفع على الخبرية لقوله أخلصُ ، وما بعده فى كلام تعلق : « مصحبين ومتآزرين » والضمير المجرور يرجع إلى الكتائب وما عطف عليه . ومن بنى همدان ظرف مستقر أيضا محله نصب على الحالية من الضمير المستقر فى الخبر . وهمدان مجرور بإضافة بنى إليه ، غير منصرف للعلمية وزيادة الألف والنون . وأخلص مبتدأ مؤخر . وقلبية مضاف إليه . وجملة تحوسون فى محل جر نعت لقلبية . وأعمار منصوب به . ونبى مضاف إليه . وغير منصوب على الحال

من الواو في يحوصون . وشكّر مجرور بإضافته إليه وقوله بكل شديد الباس
كل مجرور بالباء . وشديد وبأس مجروران بالإضافة . وشديد في محل جر بإضافة
كتونث ليث يريد أسد فكأن كل شديد الباس الذي يحوصون عنه هو كل
واحد منهم لأنه هو وشديد صفة موصوف محذوف أي بكل محل شديد
والباس مجرور بإضافة شديد إليه . ومن نعت شديد ويتعلق بمحذوف مع
أنه مضاف إلى معرفة لأن هذه الإضافة معنوية لا يفيد تعريف لا تحسنه
وشمردل بدل من شديد ، أو من عمل ، وقوله في الصف متعلق بمحذوف
نعت لشديد أيضاً ، ومنه قوله على الحرب مصار وقوله خذوه فعل مضارع ،
والضمير متصل به مفعوله ، والألف فاعله وفي كل موقف متعلق بمحذوف
في محل جر صفة لشديد . وترهبه مثل مصارع ، ومفعوله الهاء المتصلة به والفرسان
فاعله وفي كل متعلق بمحذوف في محل جر صفة لشديد على حمله على

وخلاصة معنى لا بد أن هذه الكتائب والأحزاب لأعوان على هذا الممدوح
فيوم من عمله هذا شجعان يتهافتون على الحروب والغبار من عجاجها
في عواتق الأعوان ، وكل بطل شديد من صفحة مرهف مذكم من وقت بصار
من الأعوان يحذرونه لا محالة في كل موقف من مواقف الحروب ، وتلك
الفرسان في كل مقام

(أياصيد ما رجل يوبك مدجة ... كتائب أعقود في تراث أبكار)

(فيهن أبطال هدانون ثم بهمها ... مهفهفة أعطافها من مضار)

الهمة أن الحرف لبد ... مكسر عدد ، وحكى عن ... من كل شيء خالصه . ودونك : اسم فعل مستعمل من الظرف بمعنى ... المدحة

(٢٢ - الكامل ٢)

بالكسر : المدح ، تقول مدحه مدحا ، ومدحة : أحسن الثناء عليه . والدر بالضم : جمع درة ، هي اللؤلؤة الكبيرة . والعقود : جمع عقد ، وهو القلادة . والترائب : موضع القلادة ، أو ما بين الترقوتين منه ، أو ما بين الثديين والترقوتين ، أو موضع القلادة . والأسكار : صبح الخمرة ، جمع سكر ، بكسر السين ، خلاف الثيب وهي التي لم تكرتها في عذرتها . وقوله بها : بضم الباء وتشديد الواو ، وبالألف مخففة من الهمزة ، وأصله بهأ بالهمزة . يقال هنأني الطعام يهنؤني من باب نفع أي سرني . وابن هانئ : هو شاعر الأندلس ، وصاحب الديوان المشهور ، وهو الشاعر المغربي ، والمتنبي مغربة ، والوليدات الذيبة ، أبو الحسن محمد بن إبراهيم المتوفى سنة ثلاثمائة واثنتين وستين . والنحير : النبيل والمساوي . ويعمو مضارع علا إذا ارتفع وطال . والطائي : هو أبو تمام حبيب بن أوس الشاعر المشهور وصاحب كتاب الحماسة المشهورة المتوفى سنة مائتين وإحدى وثلاثين . والبحتري : هو ابن عبيد بن يحيى بن يزيد بن رجوح ، أبو عبادة المتوفى سنة إحدى وثمانين ومائتين ، وقيل اثنتين وثمانين ، وقيل ثلاث وثمانين ومائتين . والمعري : هو أبو العلاء أحمد بن عبد الله بن سليمان بن محمد بن أحمد بن سليمان بن المطهر بن سليمان بن داود بن الجراح التنوخي المعري ، قاله الذهبي فيما رأيته بخطه في سنة ثمان وسبع وستين

الإعراب : أبو حرف نداء للبعيد . ومحمود الرحمن منادى مضاف منصوب بحذف حرف النداء ، وهو مضاف إلى ما بعده من الجملة الفعلية . ومدحه مفعول به لفعل محذوف يفسره ما بعده ، والهاء في محل جر بالإضافة . وفي تراب في محل نصب على نعت لمدحه . وفي محل جر على أنه بدل من المدح بإعادة العامل . وأكلا مجرور بإضافة إليه . وهو من عطف العام على الخاص . وفعل مضارع مبني للمجهول . وابن هانئ نائب فاعله . وجمله في محل نصب نعت لمدحه . وإن حرف شرط جازم . وأتى فعل ماض في محل جزم بأنه فعل الشرط ، وبعد متعلق به . وجواب الشرط محذوف مدلول عليه بما قبله أي إن أتى بعد فهو بها . وبعد معطوف على بها . والظرف في

له متعلق به . والمعانى فاعل . يعود . و عطف فى قوله من بعد فى موضع نصب على الحال من الطائى . وشار مضاف إليه .

وحاصل معنى البيتين أن الناظم أقبل على ممدوحه وخاطبه بقوله أيضا يرثى الزمن استعطافا لإقباله عليه وقبول مدحه قائلا ، قد مضى مدحه لك كأنه عقود الآلى فى أجيد الأكوار ، لحق لان هذى يا أتى بطيرها أن يهنأ ، وخضع علاعتها أو تناء الطائى من مدحها خضع هذا الشاعر وهذا على سبيل الفرض والتقدير

( البيت المهانى الطفيل يرثيه كعبية ميتة القد معطار )

اللغة : المهانى منسوب إلى الجزء الأول من بهاء الدين ، لأن قياس النسبة مثله مما تعرف الجزء الأول منه أن ينسب الجزء الأول كما فى امرئ القيس ، فيقال فى المنسوب إليه امرئى . والناظم أتى هنا بالنسب على غير وجهه ، لأن بهاء الدين ليس به لا لأبيه ولا لشىء . لا يصح أن يكون منسوبا إلى بعضه ، فلا يصح أن يقال فيمن اسمه أبو بكر بكرى ، ما لم يكن أبوه أو أحد أسلافه مسمى بأبى بكر ، فلعل أحد أسلافه كان ملقبا ببهاء الدين أيضا . وقوله يزفها مضارع من الزفاف ، وهو إهداء العروس إلى زوجها . والعانية : المرأة تُطلب ولا تَطلب ، أو المتنعة بحسنها عن الزينة ، أو التى غنيت فى بيت أبويها ولم يقع عليها سباء ، أو الناشئة العفيفة دار روح أو لا . والمعطار صيغة مبالغة من عطر يعطر إذا تعطر والقد . بالفتح والتشديد . قامة الإنسان واعتداله . ومعطار صيغة مبالغة من عطرت المرأة فهى عطرة ومعطار : إذا تضمخت بالطيب .

ومعنى البيت : أن الناظم هذه قصيدة بهاء الدين يهديها إليه حال كونها كعبية ميتة تحسنها عن الزينة مستغنية لإحسانها بحسنها ، كثيرة عطر تعبق منها رائحة الطيب ، وإنما ذكر اسمه فى آخر قصيدة لأنه ينسى نسبتها إليه على مرور

لأيم وكرور لأيام . وهذه عدة شعراء النقيضة مذكورة في الشعر العربي القديم

( فتعارَ إذا قيسُ عَدَّةَ نَعمٍ ... نَتجَةَ أشهرٍ وسَلِمَةَ أشعرِ )

اللغة : تعارَ : من عرت المرأة على زوجها تعرُّ وتعرا وتعارت ، فهي عرى وعروة ، كذا في القاموس . والنتجة مصدر نتج الحيوان كمنع فتح نتجا ونتاجا ونتاجا بالضم ، والنتجة : هي الريح كالنسيم . والأشعار : جمع شعر بفتحتين ، وهو فصل الصيف .

معنى البيت : يمدح هذا الرجل أحد أعمامه بأنه عدهما نتجة الأشهر وهي الأشعار وأطفأها أحدثها الفترة ليكون المعنى أنه عدهما فوق عدة نتجة الأشهر وهي الأشعار ، فلا ترضى أن يقاس لطفها بعده .

( إذا رَدَّدتْ رادتْ قَبولاً كأنَّه ... أحاديثُ مجدٍ لا تَملُّ تَكرُّرا )

اللغة : ردده ردد عليه مرة بعد أخرى وقبول شيء : رضاه ، من قبل الشيء قبولا . ومن قبلت العقد قبولا . وقبلت عذره : أجبته ، وقبلت عامله : عدته عند خروجه وتحدث فيما جمع أحدثه وهو يتحدث به وعدّه : عدّ تعدية في مستهل المضعف وقبل من قبل وهو يقبله وتكرر والعامل يكرر والتكرار : إعادة الشيء مرة وأصله من كر قبل والمعنى أي عودها مرة بعد أخرى ، كر يكر كرا ، دار للجولان ، ثم عاد للقتال .

الإعراب : إذا حرف شرط غير جازم ، ردّدت فعل الشرط ، وجملة رادت جواب الشرط ، وقبولا مفعول مطلق منصوب بفعل محذوف وجوبا تقديره يقبل قبولا ، والجملة الفعلية في محل نصب مفعول به لرادت ، وكأنه الهاء اسم كأن ، وأحاديث خبرها ومجد مجرور بإضافة أحاديث إليه ، وتملّ فعل

مضارع مبنى للمفعول ، ونائب الفاعل ضمير يعود على [illegible] وشكرا منصوب بفعل

ومعنى البيت أن هذه الرحلة كلما ردد ذكرها وكررها [illegible] حلاوة على السمع ، وقبولا في الأسماع ؛ لما اشتملت عليه من جزالة اللفظ ورصانة المعنى وسلاسة النظم ، وعذوبة في مساقي نغوم ، فكأنها أحدث [illegible] حدثت الشعراء بذكرها ، وسارت أشعارهم فيها وحدثت بها وشرحت وذكرتها في الأحيان من أشهى الأوقات ، ومن أحبها تستطيبه الأنفس وإن حثت على معاداة المعادات ، كما قال .

وحديثها السحر الحلال لو أنه ... يبقى فيسأم سامع أو يملل

إن طال لم يُمَلّ وإن هي أوجزت ... ودّ المحدث أنها لم توجز

وقد تم المراد من تعليق هذه الأرقام ، وتعليق القلم بمجلته ، وتنسيق [illegible] والمرجو من حضرة مولى الهمام ، من سعت في خدمته على رءوسها الأقلام ، سمو همته عن التشوف على معرفة ما يكون لأمثاله من الصنائع ، والعفو عن الإطراء في توصيف ما لعله في فيها سمحت به القريحة ، والفكرة السقيمة الجريحة ، فما منعني فيه خدمته بحضرته إلا كمن أهدى إلى بحر قطرة ، أو أتحف شمس [illegible] بكل شيء مما طبع عليه من حسن الكرم ولطف [illegible] وجزيل الجزاء على ما أتاه من [illegible] هي الإفادة أحق بالإفادة

وقد تم [illegible] على يد [illegible] وكان [illegible] والسلام على شريف أهل الأرض والسماء ، وعلى آله وصحبه ما توالى تكرر [illegible]

وفرغ منه جامعه أحقر الخليقة ، بل لاشيء في الحقيقة ، أحمد بن علي الشهير بالمنيني ، والمشكاوي ، وقد برد قلبها الغرور ، وفرغ لسانها من تلاوة سورة النور ، في يوم تقيا من شهر ربيع الأول سنة ألف ومائة وإحدى وخمسين ، من هجرة من أرسله الله رحمة للعالمين ، وختم به عقد الأنبياء والمرسلين ، صلى الله تعالى عليه وعلى آله وصحبه أجمعين ، وعلينا معهم يا رب العالمين يوم الدين والحمد لله الذي هدانا لهذا وما كنا لنهتدي لولا أن هدانا الله

# لوائح الانوار الالهية

## شمس الدين محمد بن احمد بن سالم السفاريني النابلسي

( ١١١٤ - ١١٨٨ )

فقيه ، حنبلي ، صوفي ، برع في الحديث والتاريخ .

ولد بسفارين من قرى نابلس فلسطين ، ونشأ بها ثم رحل الى دمشق يطلب العلم منها ، ثم عاد الى نابلس ، فدرس وأفتى وتوفي فيها .

له قرابة ثلاثين مصنفاً منها :

« لدرر المنسوعات في الاحاديث الموضوعات » و« غذاء الالباب ، شرح منظومة الآداب » و« تحبير الوفا في سيره المصطفى » و« البحور الزاخرة في علوم الآخرة » و« شرح ثلاثيات مسند احمد » في مجلد ضخم .

و« لوائح ( ولوامع ) الانوار البهية ، لشرح منظومة الدرة المضية في عقيده الفرقة المرضية » طبع بمصر في جزئين .

وخص قسماً و فر من جزئه الثاني « بالبحث حول احاديث المهدي لمنتظر عليه السلام. واكثر عنه النقل العلامه القنوجي في « الاذاعة » من جزاء الموسوعة هذه كما ترى .

سلك الدرر للمرادي ٤/٣١، الاعلام للزركلي ٦/٢٤٠، تنسحد في الاعلام ص ٣٥٧ ، معجم المؤلفين ٨/٢٦٢ ايضاح المكنون في ذيل صح عديدة، معجم المطبوعات ١٠٢٨، فهرس التيمورية ٢/٣٠- ٩٨ و ٣/١٣٦ ، ١٣٧ ، فهرس الفهارس ٢/٣٤٦-٣٤٨ ، مختصر طبقات الحنابلة للشطي ص ١٢٧-١٣٠

# كتاب

﴿ لوائح الأنوار السنية ومواضع الأسرار الأثرية ﴾

الشرح

﴿ الدرة المضية في عقد الفرقة المرضية ﴾

تأليف

العلامة المحقق البحر الضليع صاحب الفضل والذيوع

الشيخ محمد بن أحمد بن سالم السفاريني الأثري الحنبلي

رحمه الله تعالى

# الجزء الثاني

طبع على نسخة يظن أنها كتبت عن نسخة المؤلف في عصره وعلى

هوامشها تصحيح بعض العلماء وقد ذهب ورقات من آخرها

فأكملت حديثاً بخط جديد

وقد وقف هذا الكتاب طابعه على أهل العلم والدين

فلا يحل لمن وقع في يده شيء من نسخه أن يبيعه

الطبعة الأولى

﴿ مطبعة مجلة المنار الإسلامية بمصر سنة ١٣٢٤ هجرية ﴾

## ﴿ منها الامام الخاتم الفصيح محمد المهدي والمسيح ﴾

﴿ منها ﴾ أي من أشراط الساعة التي وردت بها الاخبار وتواترت في مضمونها الآثار أي من العلامات العظمى وهي أولها أن يظهر ﴿ الامام ﴾ المقتدى بأقواله وأفعاله ﴿ الخاتم ﴾ للائمة فلا امام بعده كما أن النبي صلى الله عليه وسلم هو الخاتم للنبوة والرسالة فلا نبي ولا رسول بعده ﴿ الفصيح ﴾ اللسان لأنه من صميم العرب أهل الفصاحة واللاغة والفصاحة في اصطلاح أهل المعاني والبيان خلوص الكلام من ضعف التأليف وتنافر الكلمات والتعقيد مع فصاحة مفرداته والفصاحة في المفرد خلوصه عن تنافر الحروف والغرابة ومخالفة القياس والفصاحة في المتكلم ملكة يقتدر معها على التعبير المقصود بلفظ فصيح والبلاغة في الكلام مطابقته لمقتضى الحال مع فصاحته وفي المتكلم ملكة يقتدر بها على تأليف كلام بليغ وقوله ﴿ محمد المهدي ﴾ هذا اسمه وأشهر أوصافه فأما اسمه فمحمد جاء ذلك في عدة أخبار وفي بعضها أن اسمه أحمد واسم أبيه عبدالله فقد صح عن النبي صلى الله عليه وسلم أنه قال « يواطئ اسمه اسمي واسم أبيه اسم أبي » رواه أبو نعيم من حديث أبي هريرة ولفظه أنه صلى الله عليه وسلم قال « لو لم يبق من الدنيا الا يوم لطول الله ذلك اليوم حتى يلي رجل من أهل بيتي يواطئ اسمه اسمي واسم

أبيه اسم أبي يملأها قسطا وعدلا كما ملئت ظلما وجورا وروى نحوه الترمذي وأبو داود والنسائي والبيهقي وغيرهم من حديث ابن مسعود رضي الله عنه وفي رواية من حديث ابن مسعود أيضا لا تذهب الدنيا حتى يملك رجل من أهل بيتي يواطئ اسمه اسمي يملأ الارض عدلا وقسطا كما ملئت جورا وظلما أخرجه الطبراني في معجمه الصغير وأخرجه الترمذي ولفظه حتى يملك العرب رجل من أهل بيتي وقال حديث حسن صحيح وكذلك أخرجه أبو داود في سننه وروى ابن مسعود أيضا رضي الله عنه رفعه اسم المهدي محمد وفي مرفوع حذيفة محمد بن عبد الله ويكنى أبا عبد الله ومن أسمائه ايضا أحمد بن عبد الله كما في بعض الروايات

وأما قولهم الشيعة ان اسمه محمد بن الحسن وانه محمد بن الحسن العسكري فهذيان من محمد بن الحسن هذا قد مات وأحد عمه جعفر ميراث أبيه الحسن فمات هو أبو القاسم محمد بن حسن العسكري بن علي الهادي بن محمد الجواد بن علي الرضا بن موسى الكاظم بن جعفر الصادق بن محمد الباقر بن زين العابدين علي بن الحسين بن علي بن أبي طالب رضوان الله عليهم ومحمد بن الحسن العسكري هذا ثاني عشر الأئمة الاثني عشر على اعتقاد الامامية ويعرف بالحجة وهو الذي تزعم الشيعة انه المنتظر والقائم والمهدي وهو صاحب السرداب عندهم وأقاويلهم فيه كثيرة وهم ينتظرون ظهوره في آخر الزمان من السرداب بسر من رأى كانت ولادته في منتصف شعبان سنة خمس وخمسين ومائتين والشيعة تزعم انه دخل السرداب في دار أبيه وأمه تنظر اليه فلم يعد يخرج اليها وذلك في سنة خمس وستين ومائتين وهو يومئذ تسع سنين وقيل غير ذلك وكل ذلك ضرب من الجنون والهذيان وامحاك الله فقد ضللت يا لعنة الله عليه وعلى آبائه

وامانسبته ووصفه بالمهدي فقد ثبتت له هذه الصفة في عدة أخبار وعن كعب الاحبار قال انما سمي المهدي لانه يهدي الى أمر خفي ويستخرج التوراة والانجيل من أرض يقال لها طاكية أخرجه أبو نعيم في كتاب الفتن وفي بعض رواياته عن كعب قال انما سمي مهديا لانه يهدي الى سفر التوراة فيستخرجها من جبل الشام يدعو اليها اليهود فيسلم على تلك الكتب جماعة كثيرة وذكر الامام أبو عمرو الداني قال انما سمي المهدي لانه يهدي الى جبل من جبال الشام يستخرج منها أسفار

التوراة يحج من اليهود فيسلم على يده جماعة منهم وذكر نسبه فانه ابن لابنة يخبر قلوب أمة محمد صلى الله عليه وسلم ولابنه يخبر أنه يقهر الجبارين والطغاة ويقصمهم وذكر كنيته فانه أبو عبد الله ومن نسبه فانه من أهل بيت رسول الله صلى الله عليه وسلم ثم ان الروايات الكثيرة والاخبار الغزيرة ناصعة بانه من ولد فاطمة البتول ابنة النبي الرسول صلى الله عليه وسلم ورضي عنها وعن أولادها الطاهرين وجاء في بعض الاحاديث انه من ولد العباس وكذا صح قال ابن حجر في كتابه القول المختصر واما ما روي «ان المهدي من ولد العباس عمي» فقال الدارقطني حديث غريب تفرد به محمد بن الوليد مولى بني هاشم قال ولابنه فيه خبر الرافعي عن ابن عباس رضي الله عنهما مرفوعا «لا تشرك يا عم في ذريتك الاصفياء ومن عقبك الخلفاء وملك المهدي في آخر الزمان به يبشر الله المهدي ويطوي به زمان الضلالة ان الله فتح بهذا الامر في ذريتك ويختم» وخبر هشيم بن كلب وابن عساكر عن ابن عباس رفعه «ثقاة الله انصر العباس وولد العباس ثلاثا يا عم أما علمت ان المهدي من ولدك موفقا راضيا» وخبر أبي نعيم في الحلية عن أبي هريرة رضي الله عنه «لا تشرك يا عم فان الله عز وجل افتتح بي هذا الامر وبذريتك يختم» وخبر الديلمي عن أم المؤمنين أم سلمة رضي الله عنها عن رسول الله صلى الله عليه وسلم انه قال «لن تزال الخلافة في ولد عمي وصنوابي حتى يسلموها الى الدجال» وخبر الخطيب عن ابن عباس عن أمه أم الفضل رضي الله عنهم «يا عباس أنت عمي وصنوابي وخير من خلف بعدي من أهلي اذا كانت خمس وثلاثون ومائة فهي لك ولولدك منهم السفاح ومنهم المنصور ومنهم المهدي» وخبر الخطيب وابن عساكر عن علي رضي الله عنه انه صلى الله عليه وسلم قال للعباس يا عم ألا أخبرك ان الله افتتح هذا الامر بي ويختمه بولدك» فهذه الاخبار كلها لا تنافي ان المهدي من ذرية رسول الله صلى الله عليه وسلم من ولد فاطمة الزهراء لان الاحاديث التي بان المهدي من ولدها أكثر وأصح بل قال بعض حفاظ الامة وأعيان الائمة ان كون المهدي من ذرية نبي الله عليه وسلم متواتر عنه ذلك فلا يسوغ العدول ولا الالتفات الى غيره وقال ابن حجر يمكن الجمع بأن يكون من ذريته صلى الله عليه وسلم وللعباس

فيه ولادة من جهة أن أمهاته عربية والحاصل أن للحسن في المهدي ولادة العلى لأن أحاديث كونه من ذريته أكثر وللحسن فيه ولادة أيضا وللعباس فيه ولادة أيضا ولاجتماع من اجتماع ولادات متعددات في شخص واحد من جهات مختلفة وبالله التوفيق

## ﴿ فوائد ﴾

(منها) في حليته وصفته قال ابن عباس رضي الله عنهما المهدي اسمه محمد بن عبد الله وهو رجل ربعة مشرب بحمرة يفرج الله به عن هذه الأمة كل كرب ويصرف بعدله كل جور وعن حذيفة ابن اليمان رضي الله عنه قال قال رسول الله صلى الله عليه وسلم « المهدي رجل من ولدي وجهه كالكوكب الدري اللون لون عربي والجسم جسم اسرائيلي يملأ الأرض عدلا كما ملئت جورا يرضى في خلافته أهل الأرض وأهل السماء والطير في الجو يملك عشرين سنة » أخرجه أبو نعيم في مناقب المهدي والطبراني في معجمه وأخرج أبو داود والبيهقي عن عبد الله بن مسعود رضي الله عنه قال قال رسول الله صلى الله عليه وسلم « المهدي مني أجلى الجبهة أقنى الأنف يملأ الأرض قسطا وعدلا كما ملئت ظلما وجورا يملك سبع سنين » وأخرج أبو نعيم من حديث عبد الرحمن بن عوف رضي الله عنه قال قال رسول الله صلى الله عليه وسلم « ليبعثن الله في عترتي رجلا أفرق الثنايا أجلى الجبهة يملأ الأرض عدلا ويفيض المال فيضا » وفي مرفوع عمران بن حصين الذي ذكره رسول الله صلى الله عليه وسلم قال يا رسول الله كيف لنا بهذا حتى نعرفه قال « هو رجل من ولدي كأنه من رجال بني اسرائيل عليه عباءتان قطوانيتان كأن في وجهه الكوكب الدري في اللون في جده الأيمن خال أسود ابن أربعين سنة » أخرجه الامام أبو عمرو الداني في سننه وأخرج أبو نعيم من حديث أبي امامة رضي الله عنه مرفوعا « المهدي من ولدي ابن أربعين سنة كأن وجهه كوكب دري في جده الأيمن خال أسود عليه عباءتان قطوانيتان كأنه من رجال بني اسرائيل يستخرج الكنوز ويفتح مدائن الترك » وفي حديث أبي وائل عن علي رضي الله عنه قال نظر الى الحسن وقال ان ابني هذا سيد كما سماه رسول الله صلى الله عليه وسلم سيخرج من صلبه رجل باسم نبيكم يخرج على

حين غفلة من الناس واماتة الحق واظهار الجور يفرح بخروجه أهل السماء وسكانها وهو رجل أجلى الجبين أقنى الانف صحم البطن أزيل الفخذين بفخذه الايمن شامة تواجه الشاما يملأ الارض عدلا كما ملئت ظلما وجورا وعن أبي جعفر محمد الباقر قدس الله سره قال سئل أمير المؤمنين علي رضي الله عنه عن صفة المهدي قال هو شاب مربوع حسن الوجه يسيل شعره على منكبيه يملؤ نور وجهه سواد شعره ولحيته ورأسه وفي رواية أخرى عن علي رضي الله عنه ان المهدي كث اللحية أكحل العينين براق الثنايا في وجهه خال أقنى أجلى في كتفه علامة النبي صلى الله عليه وسلم وفي بعض الروايات المهدي أوح أبلج أعين يحيي من الحجاز حتى يستوي على مسجد دمشق أخرجه أبو نعيم وفي رواية لابي نعيم بكتفه اليمنى خال وفي حديث علي مرفوعا انه كث اللحية أكحل العينين براق الثنايا في وجهه خال وفي كتفه علامة وقال كعب الاحبار اني لأجد المهدي مكتوبا (١) في أسفار الانبياء ماش حكمه ظلم ولا عيب أخرجه أبو عمرو المقري في سننه ونعيم بن حماد واخرج أبو نعيم عن طاووس قال علامة المهدي انه يكون شديدا على العمال جوادا بالمال رحيما بالمساكين ورأيتي قد وصفته في كتابي البحور الزاخرة بأنه آدم أي أسمر ضرب من الرجال أي خفيف اللحم ممشوق مستدق ربعة أي لا بالطويل ولا بالقصير أجلى الجبهة أي خفيف شعر الناصيتين عن الصدغين وهو الذي انحسر الشعر عن جبهته أقنى الانف أي طويله مع دقة أرنبته اشم أي رفيع العرنين أوح أي واسعه فيه تقويس مع طول في طرفه أو امتداده أبلج أعين أكحل العينين واسع العين (٢) والكحل هيئتين سواد في أجفان العين خلقة من غير اكتحال براق الثنايا أي لثاياه بريق ولمعان أفرقها أي ليست متلاصقة أزيل الفخذين أي مفرج الفخذين متباعدهما وفي رواية في لسانه ثقل واذا أبطأ عليه ضرب فخذه الايسر بيده اليمنى ابن أربعين سنة وفي رواية مابين ثلاثين الى أربعين خاشع لله خشوع النسر بحناحيه عليه عباءتان قطوانيتان قال في النهاية هي عباءة بيضاء قصيرة الخمل والنون زائدة

(١) كذا في الاصل (٢) مل الصواب واسع الفم أو الطبية والاقال واسعهما

﴿ عائدة المهدي في سيرته ﴾

من أهل العلم يعمل بسنة النبي صلى الله عليه وسلم لا يوقظ نائما ويقاتل على السنة لا يترك سنة لا أقامها ولا بدعة لا رفعها يقوم بالدين آخر الزمان كما قام به النبي صلى الله عليه وسلم أوله يلتف الدين كله حتى يملك ذو القرنين وسليمان بن داود عليهما السلام بكسر الصليب ويسلم الخنزير ويرد الى المسلمين منهم ويملأ الارض قسطا وعدلا كما ملئت ظلما وجورا يحثو المال حثوا ولا يعده عدا يقسم المال صحاحا بسوية يرضى عنه ساكن السماء وساكن الارض والطير في الجو والوحش في القفر والحيتان في البحر عالما بغوث أمة محمد صلى الله عليه وسلم حتى انه يأمر منادي يناديه لا من له حاجة في مال فلا يأتيه الا رجل واحد فيقول له فيقول له المهدي يأمرك ان تعطيني مالا فيقول له احث حتى اذا حمله في حجره وبره ندم فيقول كنت حقيرا أحرص أمة محمد صلى الله عليه وسلم أعجزني ماله فيقال قد قبل منه فلا يقبل منه فلا يأخذ شيئا أعطيه لامة تمم أمة محمد يرحم ودحرها في رحمه فلا يسمعوا بمثله قط وترسل السماء عليهم مدرارا لا تدخر شيئا من قطرها وتوتي الارض كلها لا تدخر عنهم شيئا من بذرها تجري على يديه ملاحم يستخرج الكنوز ويفتح الكنوز ما بين الخافقين يؤتى اليه ملوك هذه معلقين وتحمل خراجهم ليت المقدس حتى يأوي اليه الناس كما يأوي النحل الى يعسوبه حتى يكون الناس على مثل أمرهم الاول يمده الله ثلاثة آلاف من الملائكة يضربون وجوه مخالفيه وأدبارهم جبريل على مقدمته وميكائيل على ساقته ترعى الشاة والذئب في زمانه في مكان واحد وتلعب الصبيان بالحيات والعقارب لا تضرهم شيئا ويرتع الاسد مع البقر فيحرث له سبعة مد ويرفع الربا والزنا وشرب الخمر وتطول الاعمار وتؤدى الامانة وتهلك الاشرار ولا يبقى من بعض آل محمد صلى الله عليه وسلم محبوب يعني المهدي في الخلائق يطعم الله به الفئة العمياء وتأمن الارض حتى أن المرأة تحج في خمس نسوة ما معهن رجل ولا يخفر شيئا الا الله مكتوب في شعائر الانبياء ما في حكمه ظلم ولا عيب

## ﴿ ثالثة في علامات ظهوره ﴾

قال العلامة الشيخ مرعي في كتابه ( فوائد الفكر في المهدي المنتظر ) اعلم ان ظهور المهدي علامات جاءت بها الآثار ودلت عليها الأحاديث والاخبار فمن علامات ظهوره على ما ورد كسوف الشمس والقمر ونجم الذنب والطالقة وسماع الصوت برمضان وتحارب القبائل بدي القعدة وظهور الخسف والقيء معه قميص رسول الله صلى الله عليه وسلم وسيفه ورايته من مرط محلة معلمة سوداء فيها حجر لم تنشر منذ توفي رسول الله صلى الله عليه وسلم ولا تنشر حتى يخرج المهدي مكتوب على أسباطها ( بيعة الله ) كذا في الاشاعة للعلامة السيد محمد البرزنجي المدني ومنها قصبا ياسا في أرض يابسة فيحصر ويورق ويطلب منه آية فيومي الى طير في الهواء فيسقط على يده ويادي منادٍ من السماء أيها الناس ان الله تعالى بعث فيكم احياء من الملائكة واشياعهم وولاكم خير أمة محمد صلى الله عليه وسلم فحفوه بمكة فانه المهدي واسمه محمد بن عبد الله وتخرج الارض افلاذ كبدها امثال الاسطوانات من الذهب ويخرج كنز الكعبة المدفون فيها فيقسمه في سبيل الله رواه أبو نعيم عن علي رضي الله عنه وتخرج تابوت السكينة من غار انطاكية أو من بحيرة طبرية فيخرج حتى يحمل فيوضع بين يديه ببيت المقدس فاذا نظر اليه يهود اسلموا الا قليلا منهم وتأتيه الرايات السود من خراسان فيرسلون اليه البيعة وتتشقق الفرات فتنحسر عن جبل من ذهب وذكروا أنه ينكسف القمر أول ليلة من رمضان والشمس ليلة النصف وتطير في هذا الشيخ مرعي بان العادة انكساف القمر ليالي الابدار والشمس أيام الاسرار ولكن من الممكن ان يكون ذلك آية لظهوره وفيها خرق للعادة وروى أبو نعيم في الفتن قال شريك بلغني ان القمر قبل خروجه ينكسف مرتين برمضان وذكر الكسائي عن كتب الاحبار ان القمر ينكسف ثلاث ليال متواليات وروى عن كعب الأحبار يطلع نجم بالمشرق وله ذنب يضيء كما يضيء القمر ينعطف حتى يلتقي طرفاه أو يكاد وفي الديلمي مرفوعا تكون هذه في رمضان توقظ النائم وتفزع اليقظان ومن وجه آخر يكون صوت في رمضان في نصف الشهر يصعق منه سبعون ألفا ويغمى مثلها

ويحرس مثله ويصم مثله ويعتق من الانكار مثلها ومن علامات المهدي أنه حسف قرية ببلاد الشام يقال لها حرسب كما في لاشعة وغيره

﴿ الرابعة ﴾

« في الاشارة الى بعض الفتن التي وقعت قبل خروج المهدي وخروج خوارج قبل ذلك »

(منها) ما ذكره في الاشاعة انه يحصر المرأة عن حمل من ذهب كما تقدم فاذا سمع به الناس ساروا اليه واجتمع عليه ثلاثة كلهم ابن خليفة يقتتلون عنده ثم لا يصير الى أحد منهم فيقول لكل واحد والله لئن تركت الناس يأخذون منه ليذهبن بكله فيقتتلون عليه حتى يقتل من كل مائة تسعة وتسعون وفي رواية فيقتل تسعة اعشارهم وفي رواية من كل تسعة سبعة فيقول لكل واحد اني أكون انا أنحو وقد قال صلى الله عليه وسلم « من حصر فلا يأخذ منه شيئا » وعن عبد الله بن عمر رضي الله عنهما قال قال رسول الله صلى الله عليه وسلم « لا تقوم الساعة حتى يخرج المهدي من ولدي ولا يخرج المهدي حتى يخرج سبعون كذابا كلهم يقول انا نبي » وعن أبي هريرة رضي الله عنه عن النبي صلى الله عليه وسلم قال « لا تقوم الساعة حتى يبعث دجالون كذابون قريبا من ثلاثين كلهم يزعم انه رسول الله » رواه مسلم في صحيحه ورواه البخاري بمعناه وتمام الحديث في مسلم « وحتى يقبض العلم وتكثر الزلازل ويتقارب الزمان وتظهر الفتن ويكثر الهرج » وهو القتل الحديث وهو في صحيح البخاري الا ان قوله وتكثر الزلازل في البخاري دون مسلم وفي مسلم عن جابر بن سمرة رضي الله عنه قال سمعت رسول الله صلى الله عليه وسلم يقول « ان بين يدي الساعة كذابين » زاد في طريق أخرى قال جابر فاحذروهم وقال جعفر الصادق بن محمد الباقر لا يظهر المهدي الا على خوف شديد من الناس وزلزال وفتنة وبلاء يصيب الناس وطاعون قبل ذلك وسيف قاطع بين العرب واختلاف شديد في الناس وتشتت في دينهم وتغيير في حالهم حتى يتمنى المتمني الموت صباحا ومساء من عظيم ما يرى من كلب الناس وأكل بعضهم بعضا فعند ذلك يخرج المهدي بطوس من خراسان وكل من انصاره والويل كل الويل لمن خالفه وخالف أمره وقال محمد بن الحنفية قلت للحسين بن علي رضي الله عنهما أما من علامة بين يدي هذا الامر يعني ظهور المهدي

قال علي قلت وما هي قال هلاك بني العباس وخروج السفياني والخسف بالبيداء قلت حملت فداك أخاف أن يطول هذا الامر فقال انما هو كنظام يتبع بعضه بعضا وعن أمير المؤمنين علي رضي الله عنه قال تكون في الشام رحمة يهلك فيها أكثر من مائة ألف يحملها الله رحمة للمؤمنين وعذابا على المنافقين فاذا كان كذلك فانظروا الى أصحاب المراديس الشهب والرايات الصفر تقبل من المغرب حتى تحل بالشام وذلك عند الجوع الاكبر وانبوت الاحمر فاذا كان ذلك فانظروا خسف قرية من قرى دمشق يقال لها حرستا فاذا كان ذلك خرج ابن آكلة الاكباد من الوادي اليابس حتى يستوي على منبر دمشق فاذا كان ذلك فانظروا خروج المهدي

ومن أقوى علامات خروج المهدي خروج من يتقدمه من الخوارج السفياني والابقع والأصهب والاعرج والكندي

أما السفياني فاسمه عروة واسم أبيه محمد وكنيته أبو عتبة قال العلامة الشيخ مرعي في فوائد الفكر وفي عقد الدرر ان السفياني من ولد خالد بن يزيد بن أبي سفيان ملعون في السماء والارض وهو أكثر خلق الله ظلما قال علي رضي الله عنه السفياني من ولد خالد بن يزيد بن أبي سفيان رجل ضخم الهامة بوجهه أثر جدري بعينه نكتة بياض يخرج من ناحية دمشق وعامة من يتبعه من كلب فيقتل حتى يبقر بطون النساء ويقتل الصبيان ويخرج اليه رجل من أهل بيتي في الحرم فيبلغ السفياني فيبعث اليه جندا من جنده فيهزمهم فيسير اليه السفياني بمن معه حتى اذا جاز بيداء من الارض خسف بهم فلا ينجو الا المخبر عنهم أخرجه الحاكم في مستدركه وقال هذا حديث صحيح الاسناد على شرط البخاري ومسلم ولم يخرجاه

والأبقع يخرج من مصر والاصهب يخرج من بلاد الجزيرة ، يخرج الحرهمي من الشام قال كعب الاحبار أول من يخرج ويغلب على البلاد الأصهب يخرج من بلاد الجزيرة ثم يخرج من بعده الحرهمي من الشام و يخرج القحطاني من بلاد اليمن قال كعب فبينما هؤلاء الثلاثة قد تغلبوا على مواضعهم واذا قد خرج السفياني من دمشق من واد يقال له وادي اليابس يؤتى في منامه فيقال

له قم فاخرج فيقوم فلا يجد أحدا ثم يرى [illegible] ثالثة ويقول فيها فانظر الى باب دارك فيحدر في الثالثة الى باب داره فاذا تسعة نفر أو تسعة معهم رايات فيقولون نحن أصحابك ومع رجل منهم لواء معقود لا يرى ذلك اللواء أحد الا انهزم فيخرج اليه صاحب دمشق ليقاتله فاذا نظر الى رايته انهزم فيدخل دمشق الشام في ثلثمائة وستين راية وما يمضي عليه شهر حتى يجتمع عليه ثلاثون الفا من كلب وهم أخواله وعلامة خروجه خسف قرية حرستا ويسقط جانب مسجدها الغربي ثم يخرج الأبقع والاصهب فيخرج السفياني من الشام والابقع من مصر والاصهب من جزيرة العرب ويخرج الاعرج الكندي بالمغرب ويدوم القتال بينهم سنة ثم يغلب السفياني على الابقع والاصهب ويسير صاحب المغرب فيقتل الرجال ويسبي النساء ثم يرجع حتى ينزل المزيرة في قيس الى السفياني فيظهر السفياني عليه ويحوز ما جمعوا من الاموال ويعقد بين الرايات الثلاث ثم يقاتل الترك فيظهر عليهم ثم يفسد في الارض ويدخل الروم فيقتل من أهلها

ثم يخرج وراء النهر خارج يقال له الحارث على مقدمته رجل يقال له المنصور يمكن لآل محمد واجب على كل مؤمن نصره وهذا الرجل يحتمل ان يكون هو الهاشمي الآتي ذكره ويغلب الحارث كما يغلب المهدي بالمغرب ويحتمل ان يكون غيره ويثور أهل خراسان معاكر السفياني فيكون بينهم وقعات فاذا طال عليهم قتاله بايعوا رجلا من بني هاشم يكنه النبي حال سهل الله أمره وطريقه هو أخوه المهدي من أبيه أو ابن عمه وهو حينئذ آخر المشرق بأهل خراسان وطالقان ومعه الرايات السود الصغار وهي غير رايات بني العباس على مقدمته رجل من بني تميم الموالي رجلة أصفر قليل اللحية كوسج واسمه شعيب ابن صالح التميمي يخرج اليه في خمسة آلاف فاذا بلغه خروجه صيره على مقدمته لو استقبلته الجبال الرواسي لهدها يهد الارض للمهدي فيلتقي الهاشمي بجيل السفياني فيقتل منهم مقتلة عظيمة بيضاء اصطحر حتى تطفو الجيف الدماء الى أرساغها ثم يأتيه جنود من قبل سجستان عليهم رجل من بني عدي فيظهر له نصره وجنوده ثم يجتمع مع المهدي ويبايعه وبالله التوفيق

## ﴿الخامسة في مولده وبيعته ومدة ملكه ومتعلقات ذلك﴾

أخرج نعيم بن حماد عن علي بن أبي طالب رضي الله عنه قال المهدي مولده بالمدينة من أهل بيت نبي صلى الله عليه وسلم واسمه اسم نبي ومهاجره بيت المقدس وفي مرفوع عبد الله بن عمرو بن العاص رضي الله عنهما عند أبي نعيم وأبي بكر بن المقري في معجمه يخرج المهدي من قرية يقال لها كرعة

وأما بيعته فبايع بمكة المشرفة بين الركن والمقام ليلة عاشوراء وأما هاجر المهدي من المدينة الى بيت المقدس تخرب المدينة بعد هجرته وتصير مأوى الوحوش وقد ورد عمران بيت المقدس خراب يثرب وفي حديث قتادة يخرج المهدي من المدينة الى مكة وفي حديث ابن عباس يستخرجه من بطن مكة من دار عند الصفا وفي خبر أبي جعفر يظهر المهدي بمكة عند العشاء وفي الطبراني يبعث السفياني جيشا الى مكة فيأمر بقتل من كان فيها من بني هاشم ويقتلون ويتفرقون هاربين الى البراري والجبال حتى يظهر أمر المهدي بمكة وقد اطلع اجتمع كل من نشأ منهم الى مكة ويأتي سبعة عشر من أقصى شئ على غير ميعاد فيجتمع لكل منهم ثلاثمائة وبضعة عشر فيجتمعون بمكة ويقول بعضهم لبعض ما جاء بكم فيقولون جئنا في طلب هذا الرجل الذي يسمى ابن خليفة يحثي يديه الناس وقد بايع له قسطنطينية قد عرفناه باسمه واسم أبيه وأمه ولم نقف على اسم أم المهدي بعد الفحص والتتبع ولعلهم يعرفون اسم أمه بالكشف كما ذكره في الاشاعة فيقف السفياني على ذلك فيطلبونه فيصيبونه بمكة فيقولون أنت فلان فيقول بل أنا رجل من الأنصار فيفلت منهم فيصعد لأهل الخبرة ويعرفه به فيدلون هو صاحبكم الذي تطلبونه وقد سبق بالمدينة فيعودون بالمدينة فيجدونه بمكة وهكذا ثلاث مرات فيصيبونه بمكة في الثالثة عند الركن فيقولون أنت طلبك ودماؤك في عنقك الم تحدث بايعت وقد قتل عسكر السفياني في طامة فيجلس بين الركن والمقام فيمد يده فيبايع له فيلقي الله محبته في قلوب الخلق فيصير مع قوم أسد بالنهار رهبان بالليل أخرجه نعيم بن حماد عن عبد الله بن مسعود رضي الله عنه وأخرج

أيضاً عن ابن عباس في قصة المهدي بعث المهدي عند أياس حتى يعلم الناس المهدي وأنصاره من هم وعدتهم ثلاثمائة وخمسة عشر رجلا عدد أصحاب بدر يسيرون اليه من الشام حتى يستخرجوه من بطن مكة من دار عند الصفا فيبايعوه كرها فيصلي بهم ركعتين عند المقام وأخرج عن أبي هريرة رضي الله عنه قال يبايع المهدي بين الركن والمقام لا يوطد دمًا ولا يهريق دمًا والله أعلم

وقد تكاثرت الروايات والآثار بأمر المهدي وقد ذكر العلماء ان أول ظهوره يكون شاباً ثم يحاف على عصا من قتل دهر في مكة مختفيًا ثم يرجع الى مكة فيرونه بالطواف عند الركن فيقهرونه على البيعة ثلاثمائة ثم يتوجه الى المدينة ومعه المؤمنون ثم يسيرون الى جهة الكوفة ثم يعود مهزمًا من جيش السفياني فيخرج الله على السفياني من أهل المشرق وزير المهدي فيهزم السفياني الى الشام فيقصده المهدي فيذبحه عند عتبة بيت المقدس كما تذبح الشاة ويعمه ومن معه من أحواله الذين هم عنده من بني كلب ولا أكثر من تلك العصبة وفي رواية انه يخرج رجل من كلب يقال له كنانة يعبئ كوكبة من رهط من قومه حتى يأتي الصحري يعني السفياني فيبعث اليه المهدي راية وجيشاً في رمانة مائة رجل فتصف كلب خيلها ورجلها وابلها وعبيدها فاذا تماست الخيلان ولت كلب أدبارها فيقتلونهم ويسبونهم حتى تباع العذراء منهم بثمانية دراهم ويؤخذ الصحري فيؤتى به أسيرًا الى المهدي فيذبح على الصخرة المعترضة على وجه الارض عند الكنيسة التي ببطن الوادي على درج طور زيتا المقطعة التي على الوادي كما تذبح الشاة وفي رواية ثم يؤخذ عروة السفياني على أعلا شجرة على صخرة طبرية قال صلى الله عليه وسلم « والخائب يومئذ من خاب من غنائم كلب ولو بكلمة أو بكبيرة أو بصغيرة والخائب من خاب يومئذ من عصبة كلب ولو بعقال » فقال حذيفة يارسول الله كيف يحل قتلهم وتغنم أموالهم وهم مسلمون فقال صلى الله عليه وسلم « يكفرون باستحلالهم الخمر والربا » وفي الحديث لا تحشر أمتي حتى يخرج المهدي يمده الله ثلاثة آلاف من الملائكة ويخرج اليه الابدال من الشام والنجباء من مصر وعصائب أهل المشرق حتى يأتو مكة فيبايع له بين الركن والمقام ثم يتوجه الى الشام وجبريل على مقدمته

وميكائيل على يساره ومعه أهل الكهف أنوار له فيفرح به أهل السماء والارض والطير والوحش والحيتان في البحر ويديم الله في دولته وينمو الأنهار وتضعف الأرض كلها فيقدم الى الشام فيأخذ الدجال فيذبح تحت الشجرة التي عندها الى بحيرة طبرية والذي يظهر في الجمع بين روايات ذبح الدجال انه يذبح تحت الشجرة هو أو وزيره والذي يذبح على عقبة هو نفسه ان كان المذبوح تحت الشجرة وزيره أو وزيره ان كان هو المذبوح ثم تمهد الأرض للمهدي ويدخل في طاعته ملوك الارض كلهم ويمتد ملكه الى الهند فتفتح ويؤتى بملوك الهند اليه مقيدين وتنقل خزائنها الى بيت المقدس فتحمل حلية بيت المقدس ويمكث في ذلك سبع

وقد اختلفت الروايات في مدة ملك المهدي في بعضها يملك خمساً وسبعاً أو ثمانياً بالتردد وفي بعضها تسعة عشر سنة وأشهرا وفي بعضها عشرين وفي بعضها ثلاثين وفي بعضها أربعين منها تسع سنين يهادن الروم فيها ويمكن الجمع على تقدير صحة الكل بأن ملكه متفاوت الظهور والقوة فيحمل الاكثر باعتبار جميع مدة الملك مدانيمة والاقل على غاية الظهور والاوسط على الاوسط قال في الاشاعة وهذا الذي تقتضيه شارة النبي صلى الله عليه وسلم بالمهدي وان الله تعالى يعوضهم عن الظلم والجور قسطا وعدلا والائق بكرم الله تعالى أن تكون مدة ذلك بقدر ما يتنعمون فيها الظلم والجور والخوف والسبع والتسع أقل من ذلك مع انه في مدته تفتح الدنيا كلها كما فتحها ذو القرنين وسليمان ويدخل جميع الآفاق كما سيأتي بعض الروايات ويبني المساجد والمدائن ويجلي بيت المقدس وهذا يقتضي مدة طويلة مع ماوردت الآثار تطول في زمانه فطولها مستلزم لطول مدته والتسع ونحوها ليست من الطول في شيء ولاسيما مهادنته للروم تسع سنين ثم فتح القسطنطينية ورومية المدائن وغيرها وهذا يقتضي طول مدته والله التوفيق

## ﴿ تنبيه ﴾

قد كثرت الأقوال في المهدي حتى قيل لا مهدي الا عيسى والصواب الذي عليه أهل الحق أن المهدي غير عيسى وانه يخرج قبل نزول عيسى عليه السلام وقد كثرت بخروجه الروايات حتى بلغت حد التواتر المعنوي وشاع ذلك

بين علماء السنة حتى عدمن معتقداتهم وقد روى الامام الحافظ ابن الاسكاف نسد مرضي(١) الى جابر بن عبد الله رضي الله عنهما قال قال رسول الله صلى الله عليه وسلم «من كذب بالدجال فقد كفر ومن كذب بالمهدي فقد كفر» وفي حديث حذيفة رضي الله عنه عن النبي صلى الله عليه وسلم «يا حذيفة لو لم يبق من الدنيا الا يوم واحد لطول الله ذلك اليوم حتى يملك رجل من أهل بيتي تجري الملاحم على يديه و يظهر الاسلام ولا يخلف الله وعده وهو سريع الحساب» أخرجه الحافظ أبو نعيم الأصبهاني وأخرج نحوه أبو عمرو الداني من حديث أبي هريرة مرفوعاً ومن حديث قيس بن جابر عن أبيه عن جده مرفوعاً وفيه «ثم يخرج المهدي من أهل بيتي يملأ الارض عدلا كما ملئت جورا» رواه أبو نعيم في فوائده وأخرجه الطبراني في معجمه ومن حديث أبي سعيد الخدري أخرجه أبو نعيم ومن حديث ابن عباس أخرجه ابن الجوزي في تاريخه ومن حديث علي أخرجه أبو داود والترمذي والنسائي في سننهم وقد روى عن ذكر من الصحابة وغيرهم ما ذكر منهم رضي الله عنهم بروايات متعددة وعن التابعين من بعدهم ما يفيد مجموعه العلم القطعي فالايمان بخروج المهدي واجب كما هو مقرر عند أهل العلم ومدون في عقائد أهل السنة والجماعة وكذا عند أهل الشيعة أيضاً لكنهم زعموا انه محمد بن الحسن العسكري كما تقدم وزعمت الكيسانية أن المهدي هو محمد بن الحنفية وانه حي مقيم بجبل رضوى وانه بين أسدين يحفظانه وعنده عينان تفجران يقال يمان وعسل فزعموا انه دخل اليه ومعه أربعون من أصحابه ولم يوقف لهم على خبر قالوا وهم أحياء يرزقون و يقولون انه يعود بعد الغيبة و يملأ الارض عدلا كما ملئت جورا قالوا وانما عوقب بهذا الحبس لخروجه الى عبد الملك بن مروان وقبل الى يزيد بن معاوية والى هذا الاعتقاد أشار كثير عزة بقوله

وسبط لا يذوق الموت حتى ... يقود الخيل يقدمها اللواء
تغيب لا يرى فيهم زمانا ... برضوى عنده عسل وماء

وكان السيد الحميري على هذا المذهب والقائل

(١) اذا كان هذا السند مرضيا للمصنف فهو لم يكن مرضيا لائمة الحديث قبله

الاقل للاصم قد تعصي أصابت مدلك الحبل المقاما

وحمل رضوى بفتح راء وبدها صاد مهملة وبعد الواو ألف ككرى جبل حمر حرية في عمل ينبع بينهما مسيرة يوم واحد وهو من المدينة على سبع مراحل بينه طريق المدينة ومسيره طريق البرلى كان مصعدا الى مكة وهو على ليلتين لى البحر وكان المختار بن أبي عبيد الثقفي الخبيث المشهور يدعو الى امامة محمد بن الحنفية رضي الله عنه وعن أبيه علي بن أبي طالب وكان المختار يزعم ان محمدا هذا هو المهدي قال جوهري في الصحاح كيسان لقب المختار المذكور واقتصر عليه في القاموس بعد وقال غيرهما كيسان مولى علي رضوان الله عليه وقيل ان كيسان تعيد علي وهؤلاء الكيسانية أحد فرق الضلال كما مر في تعداد الفرق في فصول الاقوال وعلى فهامهم أسوأ فصل عذابهم وأشد هوانهم و بالله التوفيق

(تتمة) حاصل ان سيجيء ان المهدي خير من أبي بكر وعمر فقد كاد يفضل الانبياء وجماعة يفضلانه فضل عليه أبو بكر وعمر وهو وان كان أخف من الاول فليس بصحيح بل لامة مجتمعة على تضليلهم عليه بل وعلى جميع الصحابة خلافا للرافضة خذلهم الله تعالى كما سيأتي بيان ذلك بل غيرهما من الصحابة أفضل من المهدي ثم يشير سيدنا المهدى حتى يسلم الامر لروح الله عيسى بن مريم عليه السلام ويصلي المهدي خلف سيدنا عيسى عليه السلام صلاة واحدة وهي صلاة الفجر ثم يستمر المهدي على الصلاة خلف سيدنا عيسى عليه السلام بعد تسليمه لامر الله ثم يموت المهدي ويصلي سيدنا روح الله عيسى ويدفنه في بيت المقدس ويقتضي ان يعلم قدر سنه لانه يخرج ويبايع له وهو ابن أربعين أو خمسة وثلاثين سنة وتقدم الخلاف في مدة ملكه والله تعالى أعلم

(خاتمة) أخرج نعيم عن الوليد بن مسلم قال سمعت رجلا يحدث عن رجل فقال المهديون ثلاثة مهدي لبني العباس عمر بن عبد العزيز ومهدي الدم وهو الذي يسكن عسقلان يديه الدماء ومهدي الدين عيسى بن مريم عليه السلام وأخرج أيضا عن كعب قال مهدي الخير بعد السفياني وأخرج أيضا عن ابن وهب قال بلغني أن المهدي يعيش أربعين عاما ثم يموت على فراشه ثم يخرج رجل من قحطان مشئوم

الاذين على سيرة المهدي تدوم عشرون سنة ثم يموت فتلاعب السلاح ثم يخرج رجل من أهل بيتي صلى الله عليه وسلم مهدي حسن السيرة حسن السيرة يحرر مدينة قيصر وهو خير أمير من أمة محمد صلى الله عليه وسلم يخرج في زمانه الدجال وينزل عيسى بن مريم ونقل العلامة الشيخ مرعي في كتابه فوائد الفكر عن أبي الحسن محمد بن الحسين انه قال قد تواترت الاحاديث واستفاضت بكثرة رواتها عن المصطفى صلى الله عليه وسلم بخبر المهدي وانه من أهل بيته صلى الله عليه وسلم وانه يملك سبع سنين وانه يملأ الارض عدلا وانه يخرج مع عيسى فيساعده على قتل الدجال بباب لد بارض فلسطين وانه يؤم هذه الامة وعيسى يصلي خلفه يعني صلاة واحدة وهي الصبح كما مر وبالله التوفيق

# اسعاف الراغبين

## محمد بن علي الصبان المصري الشافعي ، ابو العرفان

( - ١٢٠٦ )

من مشاهير علماء مصر وأعلام المشاركين في فنون الأدب وغيره ، كاللغة والنحو والعروض والبلاغة والمنطق والسيرة والحديث والهيئة وماسوى ذلك ولد بالقاهرة وتوفي بها .

له مؤلفات كثيرة منها .

« الكافية الشافية في العروض والقافية » وهو شرح على منظومة له ايضاً وحاشية على « الشرح الصغير » للملوي على « السلم في المنطق » و« الرسالة البيانية » و« حاشية على شرح الاشموني » في النحو .

ومنها «اسعاف الراغبين» في سيرة المصطفى و«فضائل اهل البيت الطاهرين» طبع كراراً في حاشية « نور الابصار في مناقب آل بيت النبي المختار»

عجائب الآثار للجبرتي ٢/٢٢٧-٢٢٣، تاريخ آداب اللغة لجرجي زيدان ٢٨٩ - ٢٩٠، اكتفاء القنوع للبديك ٢٦٠ ، ٤٧٦، هدية العارفين لبغدادي ٢ ٣٤٩، معجم المطبوعات ١١٩٤ معجم المؤلفين ١٩ ١٨/١١

كتاب

# نور الأبصار

## في مناقب آل بيت النبي المختار


[illegible]


(وبهامشه كتاب الصواعق المحرقة
في سيرة المعصوم وفضائل من بيته الطاهرين)

(تأليف)


العلامة [illegible] الاستاذ الشيخ محمد الصبان عليه الرحمة والرضوان


إذا استعرت كتابي واقتبست به فأحد وقيت الردى بل أن تنيره
واردده لي سالما أني شغفت به [illegible] حاقة كتم العلم إثره


يطلب من

المكتبة الملكية

لصاحبها عبد الفتاح عبد الحميد مراد

شارع الصنادقية بالأزهر بمصر

(الطبعة الخامسة)

(سنة ١٣٧٠ هـ — سنة ١٩٥١ م)

ومنها أن منهم
مهدى آخر الزمان اخرج
مسلم وأبو داود والنسائى
وابن ماجه والبيهقى
وآخرون المهدى من عترتى
من ولد فاطمة واخرج
أحمد وابوداود والترمذى
وابن ماجه لولم يبق من
الدهر الا يوم لبعث الله فيه
رجلا من عترتى وفى روايته
رجلا من أهل بيتى يملؤه
عدلا كما ملئت جورا وفى
رواية لمن عدا الاخير
لاتذهب الدنيا ولاتنقضى
حتى يملك رجل من اهل
بيتى يواطىء اسمه اسمى
وفى رواية لأبى داود
والترمذى لولم يبق من
الدنيا إلا يوم واحد لطول
يوم حتى يبعث
الله رجلا من اهل بيتى يواطى
اسمه اسمى واسم ابيه اسم ابى
يملأ الأرض قسطا وعدلا
كما ملئت جورا وظلما
واخرج الطبرانى المهدى
منا اهل البيت كما فتح بنا

واخرج الحاكم فى صحيحه
يخرج رجل فى آخر الزمان
بلاء شديد من سلطانهم لم
يسمع بلاء أشد منه حتى
لايجد الرجل ملجأ فيبعث
الله رجلا من عترتى أهل بيتى
يملأ الأرض قسطا وعدلا
كما ملئت ظلما وجورا يحبه
ساكن الأرض وساكن
السماء يرسل السماء قطرها
وتخرج الأرض نباتها
لاتمسك شيئاً يعيش فيهم
سبع سنين أو ثمانيا أو تسعا
يتمنى الأحياء الأموات
مما صنع الله باهل الأرض
من خيره وروى الطبرانى
والبزار نحوه وفيه يمكث
فيهم سبعا أو ثمانيا أو أكثر
منه وفى رواية لأبى
داود والحاكم يملك سبع
سنين أو تسعا فيجىء اليه
الرجل فيقول له يامهدى
أعطنى اعطنى فيحثى له فى
ثوبه ما استطاع ان يحمله
واخرج احمد ومسلم يكون
فى آخر الزمان خليفة يحثى

المال حتيا ولا يعده عدا
واخرج ابو نعيم لمعث
الله رجلا من عترتى
افرق الثنايا اجلى الجبهة
أى يملأ الشعر عن
جبهته يملأ الارض
عدلا يقبض المال
فيضا واخرج الزاوياتى و
الطبرانى وغيرهما المهدى
من ولدى وجهه كالكوكب
الدرى اللون لون عربى
والجسم جسم اسرائيلى
أى طويل يملأ الارض
عدلا كما ملئت جورا يرضى
لخلافته أهل السماء واهل
الارض وورد أيضا فى
حليته انه شاب اكحل
العينين أرجح الحاجبين
اقنى الانف كث اللحية
على خده الايمن خال وعلى
يده اليمنى خال وتقدم
تفسير غريب ذلك فى
الكلام على حليته صلى الله
عليه وسلم . واخرج
الطبرانى مرفوعا يلتفت
المهدى وقد نزل عيسى
عليه السلام كانما يقطر من
شعره الماء فيقول المهدى
تقدم فصل بالناس فيقول
عيسى انما اقيمت الصلاة
اك فيصلى خلف رجل
من ولدى الحديث وفى
صحيح ابن حبان فى امامة
المهدى نحوه وصح مرفوعا
ينزل عيسى ابن مريم فيقول
اميرهم المهدى تعال صل
بنا فيقول لا إنما بعضكم
ائمة على بعض تكرمة الله
لهذه الامة . وصح انه
صلى الله عليه وسلم قال
يكون اختلاف عند موت
خليفة فيخرج رجل من
المدينة هاربا إلى مكة فيأتيه
ناس من أهل مكة فيخرجونه
وهو كاره فيبايعونه
بين الركن والمقام
ويبعث اليهم بعث
من الشام فيخسف بهم
بالبيداء بين مكة والمدينة
فاذا رأى الناس ذلك اتاه
ابدال اهل الشام وعصائب
اهل العراق فبايعونه الحديث

فعلم منه ومن
احاديث اخرى انه يخرج

من المشرق من بلاد الحجاز
والقول بانه يخرج من
المغرب لا اصل له كما نبه عليه
العلقمي ه واخرج ابن
ماجه انه صلى الله عليه وسلم
قال لولم يبق من الدنيا الا
يوم لطول الله ذلك اليوم
حتى يملك رجل من أهل
بيتي يملأ جبل الديلم
والقسطنطينيه راد في
رواية وروميه ومروية
واخرج أبو نعيم عن ابن
عباس قال قال رسول الله
صلى الله عليه وسلم لن تهلك
أمة انا أولها وعيسى ابن
مريم آخرها والمهدي وسطها
والمراد بالوسط ما قبل
الآخر واخرج أحمد
والماوردي انه صلى
الله عليه وسلم قال بشروا
بالمهدي رجل من قريش
من عترتي يخرج في اختلاف
من الناس وزلزال فيملأ
الارض عدلا وقسطا كما
ملئت ظلما وجورا ويرضى
عنه ساكن السماء وساكن
الارض ويقسم المال بالسوية
ويملأ قلوب امة محمد عنى
ويسعهم عدله حتى انه
يامر مناديا فينادي من له
حاجه إلى فما يأتيه أحد
إلا رجل واحد يأتيه
فيسأله فيقول أئت
السادن حتى يعطيك
فيأتيه فيقول أنا رسول
المهدي ارسلني اليك لتعطيني
فيقول احث فيحثي حتى لا
يستطيع ان يحمله فيلقي حتى
يكون قدر ما يستطيع أن
يحمله فيخرج به فيندم
فيقول أنا كنت اجشع
أمة محمد نفسا كلهم دعي الى
هذا المال فتركه غيري فيرد
عليه فيقول أنا لا نقبل شيأ
اعطيناه فيلبث في ذلك
سنا أو سبعا أو ثمانيا أو تسع
سنين ولا خير في الحياة بعده
وروى أبو داود في سننه
أنا من ولد الحسن وكان
سره ترك الخلافة لله عز
وجل شفقة على الامة
فجعل الله القائم بالخلافة
الحق عند شدة الحاجة إليه
من ولده ليلا الارض

عدلا وروايه كونه من
ولد الحسين واهية ، وجاء
فى روايات أنه عند ظهوره
ينادى فوق رأسه ملك هذا
المهدى خليفة الله فاتبعوه
فعند ذلك يأتى الناس
ويشترون حقه وأنه يملك
الأرض شرقها وغربها
وان الذين يبايعونه أولا
بين الركن والمقام بعدد
أهل بدر فيجىء اليه ابدال الشام
ونجباء مصر وعصائب أهل
المشرق واشباههم ويبعث
الله اليه جيشا من خراسان
براياتسود ثم يتوجه
إلى الشام وفى رواية إلى
الكوفة والجمع ممكن وان
الله تعالى يمده بثلاثة آلاف
من الملائكة وان أهل
الكهف من اعوانه قال
السيوطى وحينئذ فسر تأخيرهم
إلى هذه المدة اكراما لهم بشرف
دخولهم فى هذه الامة اه
أى واعانتهم للخليفة
وان على مقدمة جيشه
رجلا من تميم حسنى
اللحية يقال له شعيب بن

صالح وان جيشه على
مقدمة جيشه وميكائيل
على ساقته وان السفيانى
يبعث له من الشام جيشا
فيحصدهم حصدا فلا
ينجو منهم الا نحو عشرين
اليه السفيانى من معه ويسير
والسفيانى عن معه فيكون
النصرة للمهدى ويذبح
السفيانى وهو كما فى المسائل
الطريقة للشيخ المحمودى
رجل من ولد خالد بن يزيد
ابن أبى سفيان صخم الهامة
بوجهه اثر الجدرى وعينه
نكتة بيضاء يخرج من
ناحية دمشق وعامة من
يتبعه من كلب ومن الاقاعير
ويقتل قيسا وان
المهدى يبعث ثلاثة
الكتيبة من عواصم انطاكية
وأصحاب الوراة من جبل
بالشام يحاج بها اليهود
فيسلم كثير منهم وانه يكون
بعد موت المهدى اضطراب
رجل من أهل المدينة يقال
فى الناس وسيرته سيرة
المهدى يمكث مدة ثم يقتل

وجاء فى رواية تفضيل
المهدى على أبى بكر
وعمر بل على بعض
الانبياء . قال فى العرف
الوردى فى أخبار المهدى
وتأويله بمثل ما أول به حديث
أن من ورائكم زمانا
صبر لمتمسك فيه أجر
خمسين شهيدا منكم وحاصله
ان أفضليته من جهة زيادة
صبره فى شدة الفتن وزيادة
الكروب لاتساق الروم
عليه ومحاصرة الدجال له
لامن جهة زيادة الثواب
والرفعة عند الله تعالى اه
وأما حديث أنه صلى الله
عليه وسلم قال لايزداد الامر
الا شدة ولا الدنيا الا ادبارا
ولا الناس الا شحا ولا تقوم
الساعة الا على شرار الناس
ولا مهدى الا عيسى ابن
مريم فتكلم فيه وعلى تقدير
صحته يحمل على أن المراد
لامهدى على الاطلاق
سواه لوضعه الجزية
وأهلاكه الملل المخالفة
للتنا كما صحت به الاحاديث
أولا مهدى معصوما إلا
هو ه وخير ابن عدى
المهدى من ولد العباس عمى
فى أسناده وضاع وماصح
عند الحاكم عن ابن عباس
رضى الله تعالى عنهما
أهل البيت أربعة منا السفاح
ومنا المنذر ومنا المنصور
ومنا المهدى المراد بأهل
البيت فيه مايشمل جميع
بنى هاشم وتكون الثلاثة
الأول من نسل العباس
والأخير من نسل فاطمة فلا
أشكال وعلى تقدير
ان المراد ان الأربعة
من ولد العباس يحمل
مهدى فى كلامه على ثالث
خلفاء بنى العباس لأنه فيهم
كعمر بن عبد العزيز فى بنى
أمية لما أوتيه من العدل الخ
والسيرة الحسنة ولانه ضبط
ان اسم المهدى يوافق
اسمه صلى الله عليه وسلم
واسم أبيه اسم أبيه
والمهدى هذا كذلك قال
فى الصواعق الأظهران

خروج المهدى قبل نزول
عيسى وقبل بعده وقد
تواترت الأخبار عن
النبى صلى الله عليه وسلم
بخروجه وأنه من أهل بيته
وأنه يملأ الأرض عدلا وأنه
يساعد عيسى على قتل
الدجال بباب لد بأرض
فلسطين وأنه يؤم هذه
الأمة ويصلى عيسى خلفه
وأكثر الروايات متفقة
على تحقق ملكه سبع
سنين والشك فى الزيادة إلى
تمام تسع وفى رواية تحقيق
ست كما تقدم كل ذلك وفى
بعض الآثار أنه يخرج
فى وتر من السنين ستة
أحدى أو ثلاث أو خمس
أو سبع أو تسع وأنه بعد أن
تعقد له البيعة بمكة يسير
منها إلى الكوفة ثم يفرق
الجنود إلى الامصار وان
السنة من سنيه تكون مقدار
عشر سنين وأنه يبلغ سلطانه
المشرق والمغرب وتظهر له
الكنوز ولا يبقى فى
الأرض خراب الا يعمره
وقال مقاتل بن سليمان
ومن تبعه من المفسرين فى
قوله تعالى وأنه لعلم للساعة
أنها رئيت فى المهدى اه
وجاء فى رواية اجرى زيادة
مدته على ما ذكر فى رواية أم
أربعون سنة وفى رواية أنها
احدى وعشرون سنة وفى رواية
انها اربع عشرة سنة وروى
غير ذلك أيضا قال ابن حجر
فى رسالته القول المختصر
فى علامات المهدى المنتظر
روايات سبع سنين اكثر
واشهر ويمكن الجمع على
تقدير صحة جميع الروايات
بان ملكه تفاوت الطول
والقوة فالاربعون مثلا
باعتبار حمله ملكه والسبع
ونحوها باعتبار غاية طوله
ملكه وقوته والعشرون
ونحوها باعتبار الاه
الوسط اه وفى الكشف
للحافظ السيوطى عن
جعفر وغيره أن المهدى
يقوم ستة مائتين . وعن

أو قيل أن الناس يجمعون
عليه سنة أربع ومائتين وفى
كلام المحدولى أن ظهوره
يكون فى يوم عاشوراء
وقال سيدى عبد الوهاب
الشعرانى فى كتابه اليواقيت
والجواهر المهدى من
ولد الامام حسن العسكرى
ومولده ليلة النصف من
شعبان سنة خمس وخمسين
ومائتين وهو باق إلى أن
يجتمع بعيسى ابن مريم
هكذا أخبرنى الشيخ
حسن العراقى المدفون
فوق كوم الريش المطل
على بركة الرطل بمصر
المحروسة عن الإمام
المهدى حين اجتمع به
ووافقه على ذلك سيدى
على الخواص رحمهما الله
تعالى وقال الشيخ محيى الدين
فى الفتوحات اعلموا انه لا
بد من خروج المهدى عليه
السلام لكن لايخرج
حتى تمتلىء الارض جورا
وظلما فيملؤها قسطا وعدلا

وهو من عترة رسول الله
صلى الله عليه وسلم من ولد
فاطمة رضى الله تعالى عنها
جده الحسين بن على بن أبى
طالب ووالده الامام حسن
العسكرى ابن الامام على
النقى بالنون ابن الامام محمد
التقى بالتاء ابن الامام على
الرضا ابن الامام موسى
الكاظم ابن الامام جعفر
الصادق ابن الإمام محمد
الباقر ابن الامام زين
العابدين على بن الحسين
ابن الامام على بن أبى طالب
رضى الله تعالى عنهم
يواطىء اسمه اسم رسول
الله صلى الله عليه وسلم يبايعه
المسلمون بين الركن والمقام
يشبه رسول الله صلى الله
عليه وسلم فى الخلق بفتح
الخاء وينزل منه فى الخلق
بضمها ادلا يكون أحد مثل
رسول الله صلى الله عليه
وسلم فى أخلاقه اسعد
الناس به أهل الكوفة يقسم
المال بالسوية ويعدل
به فى الرعية يمشى الخضر

من يديه يعيش حسبما
أو سمعا أو تلقه سمعوه
أثر رسول الله صلى الله
عليه وسلم لا يخطئ له
ملك [illegible] من حيث
لا [illegible] يفتح لمدينة أو ومنه
بالكوفة مع [illegible] من أنه من
[illegible] شهد المسجد المطهر
مأذنه الله يمرح عكا
يعز الله به الاسلام بعد ذله
ويحسه بعد موته ويضع
الجزية ويدعو إلى الله تعالى
بالسيف فمن أبى قتل ومن
نازعه خذل يحكم بالدين
الخالص عن الرأى
ويخالف فى بعض أحكامه
مذاهب مجتهدين
منه لدينك اطمئن ان الله
تعالى لا يخلى بعد ائمتهم
مجتهدا وأطال فى ذكر
وقائعه معهم ثم قال واعلم
ان المهدى إذا خرج يفرح
به جميع المسلمين خاصتهم
وعامتهم وله رجال المين
يقيمون دعوته وينصرونه
هم الوزراء له يتحملون

اثقال المملكة عنه ويعينونه
[illegible] الله ورسوله
عليه عيسى ابن مريم عليه
الصلاة و[illegible] السلام
[illegible]
[illegible] على ملكين ملك عن
يمينه وملك عن [illegible]
والناس فى صلاة العصر
فيحبس له الإمام عن مقامه
ويقدمه فيصلى بالناس بزيه
[illegible] محمد
صلى الله عليه وسلم يكسر
الصليب ويقتل الخنزير
ويضع الله له المهد
ظاهرا مطهرا وفى زمانه
يقتل المسيح الدجال عند نجوه
بموطئ دمشق ويحصره
جيشه فى المدينة فلما
كان محصورا من ذلك الجيش
مكثها يعشر على بيته و
هو فى محل آخر من فتوحاته
فيستودع الله تعالى المهدى
ملائكته خاتم الله تعالى له
فى مكنون غيبه أطلعهم
كشفا وشهودا على الحقائق
وما هو أمر الله فى عباده

فلا يفعل المهدى شيئا
الا بمشاورتهم وهم على
أقدام رجال من الصحابة
الذين صدقوا ما عاهدوا الله
عليه وهم من الأعاجم ليس
فيهم عربى لكن لا يتكلمون
الا بالعربية لهم حافظ من
غير جنسهم يحفظ الله فقط
هو أخص الوزراء ثم قال
وهؤلاء الوزراء لا يريدون
عن تسعة ولا ينقصون عن
خمسة لان رسول الله صلى
الله عليه وسلم شك فى عدد
اقامة خليفة من خمس إلى
تسع للشك الذى وقع فى
وراثته فكل وزير معه
اقامة ستة فان كانوا خمسة
عاش خمسا وان كانوا
سبعة عاش سبعا وان كانوا
تسعة عاش تسعا ولكل سنة
أحوال مخصوصة وعلم
يختص بوزيرها ويقتلون
كلهم الا واحدا فى مرج
عكاى المدة الالهية التى
جعلها الله مائدة للسباع
والطيور والهوام وذلك
الواحد الذى يبقى لا أدرى

من هو من استثنى الله فى
وحيه تعالى وصح فى الدور
تحقق من فى السموات
ومن فى الأرض إلا من شاء
الله أو هو يموت فى تلك
الصحة وانما شككت فى
مدة اقامة المهدى اماما فى
الدنيا لأنى ما طلعت من الله
تحقيق ذلك اذ ما معه ان اسأل
فى شىء من ذات نفسى
ولما سلكت معه هذا
الأدب فيما لله تعالى
واحد من أهل الله عز وجل
فدخل على وذكر لى عدد
هؤلاء الوزراء ابتداء وقال
لى هم تسعة فقلت له ان
كانوا تسعة فى بقاء
المهدى لابد ان يكون
تسع سنين وأطال فى بيان
ذلك ، وقال فى محل آخر
من فتوحاته أنه يحكم بما التقى
اليه ملك الإلهام من
الشريعة وذلك أنه يلهم
الشرع المحمدى ليحكم
به كما أشار اليه حديث
المهدى يعمل بسنتى لا

يخطىء فعرفنا صلى الله
عليه وسلم أنه متبع لا
مبتدع وأنه معصوم فى
حكمه فعلم أنه يحرم عليه
القياس مع وجود
النصوص التى منحه الله
اياها على لسان ملك الانام
بل حرم بعض المحققين
القياس على جميع أهل
الله لكون رسول الله صلى
عليه وسلم مشهودا لهم
فاذا شكوا فى صحة حديث
أرشدكم رجعوا اليه فى ذلك
فاحرم بالامر الحق بقطه
ومشافهه وصاحب هذا
المشهد لايحتاج الى تقليد
أحد من لأنه عن رسول
الله صلى الله عليه وسلم
اه ولايخفى ان ماذكره
من كون جده الحسين صاف
لما مر من ترجيح رواية كون
جده الحسن وان ماذكره من
والده الحسن العسكرى
مناف لما مر فى بعض
الروايات من كون اسم
ابيه بواطىء اسم أبى

رسول الله صلى الله عليه
وسلم وان ماذكره من
كون المحقق فى مدة إقامته
أماما حسن سنين مناف لما
مر عن الصواعق أحدا من
الاحاديث السابقة من
كون المحقق ست سنين
وان ماذكره من كونه يضع
الجزية ويقبل من لم يسلم
مناف لما مر من كون ذلك
لعيسى وان ماذكره من
كون عيسى هو الذى يصلى
بالناس حين ينزل صاف لما
مر من كون الذى يصلى
بهم حينئذ هو المهدى ثم
ماذكر من ان عيسى
ينزل والناس فى صلاة
العصر صاف لما فى السيرة
الحلبية من أنه ينزل والناس
فى صلاة الفجر وفيها أنه
يتزوج بأم اه من حمام
قبيلة بالبس ويولد له ولدان
يسمى أحدهما محمدا والآخر
موسى وان مدة مكثه
سبع سنين على ماقى مسلم
وفيها تكون مدة حياته
فى الارض أربعين لنبيه

وهو ابن ثلاثين سنة
ورفعه وهو ابن ثلاث
وثلاثين وأنه يدفن عند
نبينا صلى الله عليه وسلم
وان ظهور المهدى بعد ان
تخسف القمر فى اول ليلة
من رمضان وتكسف الشمس
فى النصف منه فان مثل ذلك
لم يوجد منذ خلق الله
السموات والارض اه
• وفى الكشف للحافظ
السيوطى من طرق عديدة
أن عيسى يمكث بعد نزوله
أربعين سنة • وفى الاعلام
له أن عيسى انما يحكم
بشريعة نبينا محمد صلى الله
عليه وسلم كما نص عليه
العلماء ووردت به
الاحاديث وانعقد عليه
الاجماع وانه لا يصح أن
يكون مقلدا فى حكمه
مدهبا من المذاهب ثم ذكر
لمعرفته الشريعة المحمدية
طرقا منها أنه يمكن أن يفهم
جميع أحكام الشريعة من
القرآن من غير احتياج الى
الحديث كما فهمها منه نبينا
صلى الله عليه وسلم لانطوائه
على جميعها وان قصرت
أفهام الامة عن فهم ما
يفهمه صاحب البيت ويدل
على فهم نبينا جميعها منه
قول الشافعى رضى الله
تعالى عنه جميع ما حكم به
النبى صلى الله عليه وسلم
فهو مما فهمه من القرآن بين
قوله صلى الله عليه وسلم انى
لا أحل الا ما احل الله فى
كتابه ولا احرم الا ما حرم
الله فى كتابه • ومنها أن
عيسى إذا نزل يجتمع به
صلى الله عليه وسلم فلا مانع
من أن يأخذ عنه ما يحتاج
اليه من أحكام شريعته وكم
من ولى ثبت انه اجتمع
به يقظة وأخذ عنه فعيسى
أولى ثم ذكر انه بعد نزوله
يوحى إليه جبريل وحيا حقيقيا
واطنب فى الاحتجاج لذلك
والرد على منكره هذا ويجوز
ان يكون طريق معرفته
للاحكام الالهام نظير ما مر
عن ابن عربى فى المهدى
والله أعلم

# نور الابصار

## سيد مؤمن بن حسن بن مؤمن الشلبجي

( المتوفى بعد ١٢٩٠ )

نزل في حجر والده بقريه شلبجا من قرى مصر وحفظ القرآن وهو بن عشر سنين وقد الجامع الازهر وشتغل بالعلم على جهابذة الوقت كالشيخ محمد الحضري الدمياطي والشيخ محمد الاشموني والشيخ محمد البنابي والشيخ ابراهيم الشرقاوي والشيخ محمد المرصفي المدعو بابي سلمان وغيرهم حتى برع واشتهر وصار من العلماء المبرزين في الحديث والادب والتاريخ .

له « نور الابصار في مناقب آل بيت النبي المختار » طبع مرات عديدة بولاق والقاهرة، وفيه شطر وافر حول « المهدي المنتظر » تحت عنوان « فصل في ذكر مناقب محمد بن الحسن الخالص . . . » كما ترى

تاريخ آداب اللغة للجرجي، بلدان ٤/ ٢٩٤ معجم المؤلفين ٤/ ٢٨٨

كتاب نور الأبصار في مناقب آل بيت
النبي المختار للعالم الفاضل
الشيخ الشبلنجي
المدعو بمؤمن
نفع الله به
آمين

﴿وبهامشه كتاب اسعاف الراغبين في سيرة المصطفى وفضائل﴾
﴿أهل بيته الطاهرين تأليف علامة زمانه الأستاذ﴾
﴿الشيخ محمد الصبان عليه الرحمة والرضوان﴾

اذا استعرت كتابي وانتفعت به * فاحذر وقيت الردى من أن تغيره
واردد على سالما فيما شغفت به * لولا مخافة حكم العلم لم تره

﴿هذه الطبعة قوبلت على نسخة المؤلف بخطه﴾

وهي [illegible] مع الفرات وأهلها كلهم شيعة [illegible] محمد
الحسن العسكري [illegible] الإمام المهدي المنتظر [illegible] كل يوم [illegible]
[illegible]
باب [illegible] الزمان [illegible]
[illegible] ثم يعودون كذلك دائماً [illegible] وفي تاريخ ابن الوردي [illegible] محمد بن الحسن الخالص [illegible]
[illegible] وزعم الشيعة أنه دخل [illegible]
[illegible] على خلاف فيه اهـ قال الشيخ أبو عبد الله محمد بن يوسف بن محمد الكنجي
في كتابه البيان في أخبار صاحب الزمان من الأدلة على كون المهدي حياً باقياً بعد غيبته إلى الآن [illegible]
[illegible] أولياء الله تعالى [illegible]
[illegible] عيسى عليه السلام [illegible]
[illegible] من أهل الكتاب إلا ليؤمنن به قبل موته [illegible]
[illegible]
[illegible]
[illegible] الأرض [illegible]
[illegible] أبي سعيد الخدري رضي الله عنه [illegible] صلى الله عليه وسلم [illegible]
[illegible]
[illegible]
[illegible]
[illegible]
[illegible] المهدي
[illegible]
[illegible] رضي الله عنها [illegible] المهدي
[illegible] قال هو المهدي يكون في
آخر الزمان [illegible] أمارات الساعة [illegible] وزعمت الشيعة أن
المنتظر هو محمد [illegible] علي بن أبي طالب كرم الله وجهه [illegible]
[illegible] حتى يخرج المهدي وهو محمد بن علي رضي الله عنه فيملؤها عدلاً كما ملئت جوراً وظلماً
[illegible] وفي ذلك يقول شاعرهم

ألا إن الأئمة من قريش * ولاة الحق أربعة سواء
علي والثلاثة من بنيه * هم الأسباط ليس بهم خفاء
فسبط سبط إيمان وبر * وسبط غيبته كربلاء
وسبط لا يذوق الموت حتى * يقود الخيل يقدمها اللواء

أراد بالأسباط الحسن والحسين ومحمد بن الحنفية رضي الله عنهم وهو المهدي الذي يخرج في آخر الزمان عندهم
وقال على هذا المذهب السيد الحميري وله من أبيات

[illegible] * [illegible] الانتظار [illegible]
[illegible] * [illegible]

قال وفي كتاب [illegible]
[illegible] رضي الله عنه
[illegible]
[illegible] الأرض [illegible] المهدي المنتظر [illegible]
[illegible] على هذا المذهب [illegible]

الا كل الوصي قد قضى * أملت بذاك الجيل المقاما

وهذه كلها أقوال الخليفة وسائر الصحابة [illegible] رضي الله عنه توفي بالمدينة المنورة وقيل بالطائف [illegible] ولقد الحقيقة لتنتظره محمد بن عبد الله المهدي القائم في آخر الزمان وهو يواطئ [illegible] النبي صلى الله عليه وسلم الذي لا ينطق عن الهوى إن هو إلا وحي يوحى اهـ ﴿تنبيه﴾ في الكلام على أخبار المهدي [illegible] من ولد الحسن السبط رضي الله عنه [illegible] في كسره [illegible] عز وجل [illegible] من ولد الحسن السبط رضي [illegible] واسمه أحمد أو محمد بن عبد الله قال [illegible] في اليواقيت [illegible] المهدي من ولد الإمام حسن العسكري بن الحسن [illegible] ليلة النصف من شعبان [illegible] [illegible] عليهما السلام هكذا أخبرني الشيخ حسن العراقي [illegible] على [illegible] عمر [illegible] عن الخواص [illegible] شيخنا [illegible] أخرج [illegible] [illegible] المهدي من ولدي [illegible] كالكوكب الدري [illegible] يملأ الأرض عدلا كما ملئت جورا [illegible] [illegible] عليه السلام [illegible] [illegible] في صلاة العصر [illegible] في الناس يوم [illegible] [illegible] صلى الله عليه وسلم [illegible] المهدي [illegible] [illegible] كما ملئت جورا من قبله [illegible] ﴿وهذه نبذة﴾ من الأحاديث الواردة في حقه * عن علي بن أبي طالب رضي الله عنه عن النبي صلى الله عليه وسلم قال لو لم يبق من الدهر إلا يوم لبعث الله رجلا من أهل بيتي يملؤها عدلا كما ملئت جورا [illegible] أبو داود [illegible] والترمذي عن أبي سعيد الخدري رضي الله عنه قال قال رسول الله صلى الله عليه وسلم المهدي مني أجلى الجبهة أقنى الأنف يملأ الأرض قسطا وعدلا كما ملئت جورا [illegible] أبو داود [illegible] الترمذي [illegible] والطبراني في معجمه [illegible] وعن ابن عباس رضي الله عنهما قال قال رسول الله صلى الله عليه وسلم [illegible] عن [illegible] رضي الله عنه عن النبي صلى الله عليه وسلم [illegible] [illegible] يملأ الأرض عدلا كما ملئت جورا [illegible] أهل السماء والأرض والطير في الجو [illegible] وأخرج الحافظ أبو نعيم [illegible] رضي الله عنه قال قال رسول الله صلى الله عليه وسلم [illegible] [illegible] المهدي وأخرج أبو نعيم [illegible] عن عبد الله بن عمر رضي الله عنهما قال قال رسول الله صلى الله عليه وسلم يخرج المهدي من قرية يقال لها [illegible] وأخرج [illegible] أبو عبد الله [illegible] عيسى بن مريم عليه السلام [illegible] رضي الله عنه [illegible] رسول الله صلى الله عليه وسلم [illegible] [illegible] [illegible] [illegible] بيت المقدس وإمامهم المهدي [illegible] عيسى بن مريم [illegible] [illegible] رضي الله عنه قال قال رسول الله صلى الله عليه وسلم [illegible] [illegible] عبد الله رضي الله عنه [illegible] صلى الله عليه وسلم [illegible] لا تزال طائفة من أمتي يقاتلون

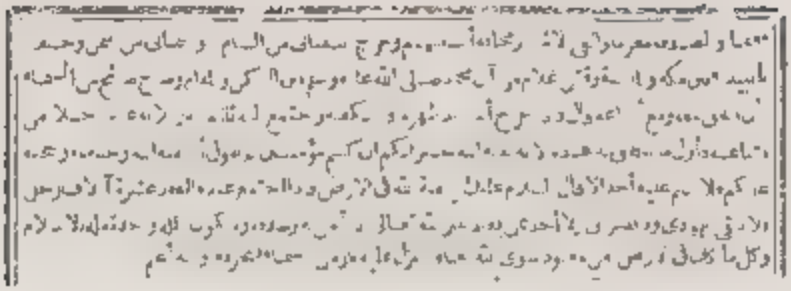

# الاذاعة لما كان ومايكون بين يدى الساعة

## السيد محمد صديق خان بن حسن بن علي بن لطف الله الحسيني البخاري القنوجي الهندي ، ابو الطيب

( ١٢٤٨ - ١٣٠٧ )

ولد في قنوج بالهند وتعلم في دهلي وسافر إلى بهوبال طلبا للمعيشة ، ففاز بثروة وافرة .

قال في ترجمة نفسه :

«ألقى عصا الترحال في محروسة بهوبال فأقام بها وتوطن وتمول، واستوزر وناب وألف وصنف» .

وتزوج بملكة بهوبال [illegible] لأمير الملك بهادر، وجمع مكتبة عظيمة [illegible] النهضة الإسلامية المجددين [illegible] المعارف الإسلامية العربية والفارسية والهندية، منها :

«حسن الأسوة فيما ثبت عن الله ورسوله في النسوة» و«أبجد العلوم» و«فتح البيان في مقاصد القرآن» و«حجج الكرامة [illegible]» و«[illegible]» و«الحطة في [illegible]» و«حصول المأمول من علم الأصول» و«عون الباري [illegible]» و«[illegible] في [illegible] الحديث» و«خلاصة الكشاف في غرائب القرآن» و«الإقليد في أدلة الاجتهاد والتقليد»

وعمره مطابع اكثر في الهند والقاهرة وبيروت

ومنها :

« الاذاعة » وهذا الكتاب كما يحكي اسمه عن محتوى مشتمل على الملاحم والفتن قبل القيامة عموما وعلى البحث وذكر قسم من الاحاديث الواردة حول ظهور القائم من آل محمد خصوصاً . طبع اولا في بمبئي سنة ١٢٩٣ هـ وثانيا في ١٣٧٩ هـ وثالثا في مطبعة [illegible] سنة [illegible] وقد عقد له فصلا من ص ١١٢ الى ص ١٦٤

وفي الجملة انه رد على ابن خلدون في تعرضه للموضوع المهدي واكثاره تواتر الاحاديث الواردة حوله بسببه لاعتقاد ظهور القائم عليه السلام .

فكتب السيد محمد صديق حسن القنوجي في كتابه الاذاعة الحديث المروية بالمهدي المنتظر وتواتره بأحسن بيان .

قرة العين ومسرة الافئدة ، في مناقب محمد بن حسن بن احمد بن محمد الحرجي ... ٤ ، ٢٣٨ ، الاعلام للزركلي ٧ / ٣٦ ، فهرس الفهارس ١ / ٢٦٩ ، معجم المؤلفين ١٠ / ٩ ، معجم المطبوعات ٢ ... ٢ ... ٥ ، ١٢ ، ينابيع المكتوبي ١ ، ١٠ ، و ثمرة من عشرين موصفا أخرى من الكتب [illegible] هدية العارفين ٢ / ٣٨٨ ، اكتفاء القنوع ٦ ، ٣ ، ٤٩٧

# الإذاعة

## لما كان وما يكون بين يدي الساعة

تأليف

السيد محمد صديق حسن

أبو الطيب البخاري ، رحمه الله

١٢٤٨ - ١٣٠٧ هـ

---

تابع على نسخة المكتبة العلمية بالمدينة المنورة

تحقيق وشرح : محمد بن سلطان المكاني

مطبعة المدني

شارع سوق الأزبكية - ميدان العتبة - القاهرة

١٣٧٠ هـ - ١٩٥١ م

. . . في الفتن العظام والمحن التي تعقبها الساعة

## وهي أيضاً كثيرة جداً

منها المهدي الذي يعود لنصر الدين، وهو أولها، والأحاديث الواردة فيه على اختلاف رواياتها كثيرة جداً، تبلغ حد التواتر، وهي في السنن وغيرها من دواوين الإسلام من المعاجم والمسانيد.

وقد أوضح القول في ذلك أبو الحسن علي بن عبد الرحمن بن خلدون الحضرمي المغربي في كتابه «العبر وديوان المبتدأ والخبر» حيث قال: يتحدثون في الناس بأحاديث خرجها الأئمة، وتكلم فيها المتكلمون لذلك، ورعا عارضوها ببعض الأخبار، والمتكلمون فيها من المطاعن فإذا وجدنا طعناً في بعض رجال الأسانيد، بغفلة أو سوء حفظ أو ضعف أو سوء رأي تطرق ذلك إلى صحة الحديث، وأوهن منها بين آخر ما قال.

وليس كما يبغي، فإن الحق الأحق بالاتباع، والقول المحقق عن المحدثين، المصرين في الدار والتاع أن المعتبر في الرواة، ورجال الأحاديث أمران لا ثالث لهما، وهما الضبط والصدق، دون ما اعتبره عامة أهل الأصول من العدالة وغيرها، فلا يطرق الوهن إلى صحة الحديث بغير ذلك. كيف ومثل ذلك يطرق إلى رجال

الصحيحين، وأحاديث المهدى عند الترمذى، وأبى داود، وابن ماجه والحاكم، والطبرانى، وأبى يعلى الموصلى وغيرهم من جماعة من الصحابة فتعرض المنكرين لها ليس كما ينبغى

والحديث يشد بعضه بعضاً ويقوى أمره بالشواهد والمتابعات وأحاديث المهدى بعضها صحيح، وبعضها حسن، وبعضها ضعيف وأمره مشهور بين الكافة من أهل الإسلام على ما ذكرناه، وأنه لا بد فى آخر الزمان من ظهور رجل من أهل البيت النبوى يؤيد الدين ويظهر العدل ويتبعه المسلمون، ويستولى على الممالك الإسلامية، ويسمى بالمهدى.

ويكون خروج الدجال، وما بعده من أشراط الساعة الثابتة فى الصحيح على أثره، وأن عيسى ينزل من بعده فيقتل الدجال أو ينزل معه فيساعده على قتله ويأتم بالمهدى فى صلوته إلى غير ذلك.

وأحاديث الدجال، وعيسى أيضاً بلغت حد التواتر والتوالى، ولا مساغ لإنكارها كما بين ذلك البعض العلامة محمد بن على الشوكانى الميمى رحمه الله تعالى فى التوضيح فى تواتر ما جاء فى المهدى المنتظر، والدجال، والمسيح.

قال وأما الأحاديث الواردة فى المهدى فأكثر من أن تحصر عدداً منها خمسون حديثاً فيها الصحيح والحسن والضعيف المعتبر، وهى متواترة بلا شك ولا شبهة، بل يصدق وصف التواتر على ما هو

دونها على جميع الاصطلاحات المحرره فى الأصول ، وأما الآثار عن الصحابة المصرحة بالمهدى فهى كثيرة أيضاً ، لها حكم الرفع إذ لا مجال للاجتهاد فى مثل ذلك . انتهى .

وقد جمع السيد العلامه بدر الله المنير محمد بن اسماعيل الأمير ابانى الأحاديث القاضية بخروج المهدى ، وأنه من آل محمد صلى الله عليه وسلم ، وأنه يظهر فى آخر الزمان ، ثم قال : ولم يأت تعيين زمنه إلا أنه يخرج قبل خروج الدجال . انتهى .

ونتكلم فى الإشاعة فى المهدى فى مقامات .

الأول : فى اسمه ونسبه ومولده ومبايعته ومهاجره وحليته وسيرته .

والثانى : فى العلامات التى يعرف بها ، والأمارات الدالة على قرب خروجه عليه السلام .

والثالث : فى الفتن الواقعة قبل خروجه .

ثم ذكر المصنف ، ملاحم الواقعة فى زمنه عليه السلام ، وهى من أشراطها العظام القريبة .

وأما نحن فنسوق الأحاديث الثابته فى المهدى هنا مساقاً واحداً تقريباً إلى فهم العوام ، لأنا قد قضينا الوطر من هذا المرام فى كتابنا الكبير المسمى بـ [ حجج الكرامة فى آثار القيامة ] ، فلا نعيد الكلام .

نعم نوضح في مطاو ، سردها حال الرواية والراوي جرحاً وتعديلا ، تسميماً للفائدة ، وتكميلا للعائدة ، فمقول وبالله أحول وأصول .

عن ابن مسعود رضي الله عنه قال : قال رسول الله صلى الله عليه وسلم : « لاتذهب الدنيا ولا تنقضي حتى يملك رجل من أهل بيتي يواطئ اسمه اسمي » أخرجه أحمد وأبو داود والترمذي .

وعنه أيضاً بلفظ « يلي رجل من أهل بيتي يواطئ اسمه اسمي ولو لم يبق من الدنيا إلا يوم لطول الله ذلك اليوم حتى يلي » وزاد أبو داود « حتى يبعث الله فيه رجلا من أمتي أو من أهل بيتي يواطئ اسمه اسمي واسم أبيه اسم أبي » وسكت عليه ، وقال في رسالته المشهورة : إن ما سكت عليه فهو صالح . وكلاهما حديث حسن صحيح ، ورواه أيضاً من طريق موقوفا على أبي هريرة .

وقال الحاكم رواة الثوري وشعبة وزائدة ، وغيرهم من أئمة المسلمين عن عاصم قال : وطرق عاصم عن زر[1] عن عبد الله بن مسعود كلها صحيحة على ما أصلت من الاحتجاج بأخبار عاصم ، إذ هو إمام من أئمة المسلمين ، انتهى .

وقال فيه أحمد بن حنبل : كان رجلا صالحا قارئا للقرآن ، خيراً ثقة ، والأعمش أحفظ منه .

---

(١) هو زر بن حبيش .

وكان شعبة يحمل على عاصم سيء الحفظ في حديث الحديث . وقال العجلي : كان يختلف عليه في زر وأبي وائل ، يشير بذلك إلى ضعف روايته عنهما .

وقال محمد بن سعد : كان ثقة إلا أنه كثير الخطأ في حديثه .

وقال يعقوب بن سفيان : في حديثه اضطراب .

وقال عبد الرحمن بن أبي حاتم ، قلت لأبي إن أبا زرعة يقول : عاصم ثقة ، فقال ليس هذا ، وقد تكلم فيه ابن عيينة فقال كل من اسمه عاصم سيء الحفظ .

وقال أبو حاتم : محله عندي محل الصدق صالح الحديث ، ولم يكن بذاك الحافظ . واختلف فيه قول الناس .

وقول ابن خراش : في حديثه نكرة . وقال أبو جعفر العقيلي لم يكن فيه إلا سوء الحفظ . وقال الدارقطني : في حفظه شيء .

وقال يحيى القطان : ما وجدت رجلا اسمه عاصم إلا وحديثه ردىء الحفظ . وقال أيضاً : سمعت شعبة يقول : عليك بعاصم بن أبي النجود ، وفي الناس ما فيه .

وقال الذهبي : ثبت في القراءة وهو في الحديث ممن يحسن حديثه صدوق فيهم ، وهو حسن الحديث .

وأخرج البخاري له متابعاً يعتبر به . ولم يرد في الخلاصة على قوله : عاصم بن أبي النجود في أول ترجمته ورمز لإخراج البخاري له .

وعن أم سلمة رضي الله عنها بلفظ : لم يأتني من عشرتي من ولد

فاطمة ». رواه أبو داود وابن ماجه والحاكم فى المستدرك من طريق على بن نفيل ، عن سعيد بن المسيب ، عن أم سلمة ، ولفظه سمعت رسول الله صلى الله عليه وسلم يذكر المهدى ، فقال : « هو حق ، وهو من بنى فاطمة » ولم يتكلم عليه بتصحيح ولا غيره وقد ضعفه أبو جعفر العقيلى ، وقال لا يتابع عليه ، ولا يعرف إلا به .

وفى الخلاصة على بن نفيل النهدى أبو محمد الحرانى عن ابن المسيب ، وعنه البغوى ، وأبو المنيح الرقى ، قال أبو حاتم : لا بأس به . قال أبو عروبة مات سنة خمس وعشرين ومائتين ، أخرج له أبو داود وابن ماجه

وعن على بن أبى طالب رضى الله عنه بلفظ « المهدى من أهل البيت يصلحه الله فى ليلة » أخرجه أحمد وابن ماجه من رواية ياسين العجلى ، عن ابراهيم بن محمد ابن الحنفية ، عن أبيه عن جده .

وفى رواية « يصلح الله به فى ليلة » .

والعجلى قال فيه ابن معين : ليس به بأس .

وقال البحرى : فيه نظر ، وخرج له فى الخلاصة . وزاد . أخرج له ابن ماجه ، وأورد له بن عدى فى الكامل ، والذهبى فى الميزان هذا الحديث على وجه الاستنكار ، وقال هو معروف .

وعن أم سلمة رضى الله عنها قالت : قال رسول الله صلى الله عليه وسلم : « يكون اختلاف عند موت خليفة فيخرج رجل من أهل المدينة هارباً إلى مكة ، فيأتيه ناس من أهل مكة فيخرجونه

وهو كاره فيبايعونه بين ركن والمقام. فيبعث إليه بعثا من الشام فيخسف بهم بالبيداء بين مكة والمدينة. فإذا رأى الناس ذلك أتاه أبدال أهل الشام، وعصائب أهل العراق فبايعوه، ثم نشأ رجل من قريش أخواله كلب. فيبعث إليهم بعثا فيظهرون عليهم، وذلك بعث كلب، والخيبة لمن لم يشهد غنيمة كلب. فيقسم المال ويعمل في الناس بسنة نبيهم صلى الله عليه وسلم ويلقي الإسلام بجرانه إلى الأرض فيلبث سبع سنين».

وقال مصعب: تسع سنين، ثم يتوفى ويصلي عليه المسلمون.

أخرجه أحمد. ورواه أبو داود أيضا من رواية صالح بن الخليل عن صاحب له، عن أم سلمة. ثم رواه أبو داود من رواية ابن الخليل، عن عبد الله بن الحارث، عن أم سلمة. فيه من لم يسم المبهم في الإسناد الأول ورجاله رجال الصحيح، لا مطعن فيه إلا بعمى.

وقد يقال: إنه من رواية قتادة عن ابن الخليل، وهو مدلس، وقد عنعنه. والمدلس لا يقبل من حديثه إلا ما صرح فيه بالسماع والحديث وإن كان ليس فيه تصريح بذكر المهدي. إلا أن أبا داود ذكره في أوائله، ورواه الحاكم في المستدرك أيضا.

قال الشوكاني: وفي الصحيح أيضا طرف منه. وأخرجه أيضا الطبراني في الأوسط. ورجاله رجال الصحيح.

وفي الدلائل: صالح بن حنبل في ابن أبي شريح أخرج له النسائي،

وقتادة بن دعامة السدوسي ابن أحطاب البصري أحد الأئمة الأعلام حافظ مدلس . قال ابن المسيب : ما أتاني عراقي أحفظ منه . وقال ابن سيرين : قتادة أحفظ الناس . وقال ابن مهدي : أحفظ من خمسين مثل حميد ، وقد احتج به أرباب الصحاح .

وعن أم سلمة رضي الله عنها قالت: قال رسول الله صلى الله عليه وسلم : « يسير ملك المشرق إلى المغرب فيقتله ، فيبعث جيشاً إلى المدينة فيحسف بهم ، فيعوذ عائذ بالحرم فيجتمع الناس إليه كالطير الواردة المتعرقة ، حتى يجمع إليه ثلثمائة وأربعة عشر رجلا فيهم نسوة فيظهر على كل جبار ، وابن جبار ويظهر من العدل ما يتمنى له الأحياء أمواتهم ، فيحيا سبع سنين ، ثم ما تحت الأرض خير مما فوقها » أخرجه الطبراني في الأوسط ، وفي إسناده ليث بن أبي سليم وبقية رجاله رجال الصحيح .

قال في الخلاصة : قال أحمد مضطرب الحديث . وقال الدارقطني : إنما أنكروا عليه الجمع بين عطاء وطاوس ومجاهد .

وعن أم سلمة أيضاً بنحو ألفاظ الحديث الأول باختصار وفي الصحيح طرف منه ، ورواه الطبراني في الأوسط والكبير ، وفي إسناده عمران القطان ، وثقه ابن حبان ، وضعفه جماعة وبقية رجاله رجال الصحيح .

وعن أبي سعيد الخدري قال : قال رسول الله صلى الله عليه وسلم : « أبشركم بالمهدي ، رجل من قريش من عترتي ، يبعث على اختلاف

من الناس وزلازل، فيملأ الأرض قسطاً وعدلا، كما ملئت جوراً وظلما، يرضى عنه ساكن السماء وساكن الأرض، يقسم المال صحاحا. فقال له رجل: ما صحاحا؟ قال: بالسوية بين الناس. ويملأ الله قلوب أمة محمد صلى الله عليه وسلم غنى، ويسعهم عدله حتى يأمر مناديا فينادي، فيقول: من له في مال حاجة، فما يقوم من الناس إلا رجل واحد فيقول: أنا، فيقول: ائت السادن -يعني الخازن- فقل له: إن المهدي يأمرك أن تعطيني مالا، فيقول له: احث، حتى إذا جعله في حجره ندم، فيقول: كنت أحسب أمة محمد، فيرده، فيقول له: إنا لا نأخذ شيئا أعطيناه، فيكون كذلك سبع سنين أو تسع سنين ثم لا خير في العيش بعده، أخرجه أحمد في المسند وأبو يعلى وزاد: إما ثقات، وقد أخرجه الترمذي مختصرا.

وعن أبي سعيد أيضا بلفظ: لتقومن على أمتي رجل من أهل بيتي يوسع الأرض عدلا، كما وسعت ظلما يملك سبع سنين، أخرجه أبو يعلى، وفيه عدي بن أبي عمارة، قال العقيلي: في حديثه اضطراب وبقية رجاله رجال الصحيح، قاله الشوكاني.

وعنه أيضا بلفظ: المهدي مني، أجلى الجبهة، أقنى الأنف، يملأ الأرض قسطا وعدلا كما ملئت جورا وظلما يملك سبع سنين، أخرجه الحاكم في المستدرك، وأبو داود وسكت عليه واللفظ له، وهو من طريق عمران القطان عن قتادة عن أبي نضرة، وعمران مختلف في الاحتجاج به، إنما أخرج له البخاري استشهاداً لا أصلا

وكان يحيى القطان لا يحدث عنه وقال ابن معين : ليس بالقوى . وقال مرة ليس بشيء . وقال أحمد : أرجو أن يكون صالح الحديث . وقال يزيد بن زريع : كان حروريا ، وكان يرى السيف على أهل القبلة . وقال النسائى : ضعيف .

وقال أبو عبيد الآجرى : سألت أبا داود عنه ، فقال : من أصحاب الحسن ، وما سمعت الأخير أو سمعته مرة أخرى ذكره ، فقال : ضعيف ، أفتى فى أيام ابراهيم بن عبد الله بن حسن بفتوى شديدة ، فيها سفك الدماء ، ولكن ذلك كله لا ينافى الضبط والصدق الذين عليهما مدار الصحة والقوة ، والله أعلم .

وعنه أيضا قال : سمعت رسول الله صلى الله عليه وسلم يقول : يخرج رجل من أمتى يقول بسنتى ، ينزل الله عز وجل له القطر من السماء ، وتخرج له الأرض بركتها ، وتملأ الأرض منه قسطا وعدلا ، كما ملئت جورا وظلما ، يمكث على هذه الأمة سبع سنين ، وينزل بيت المقدس ، أخرجه الطبرانى فى الأوسط . قال الشوكانى : وفى إسناده من لم يعرف ، ولكنه أخرجه الترمذى ، وابن ماجه باختصار ، انتهى .

قلت : قال الطبرانى فيه : رواه حماعة عن أبى الصديق ، ولم يدخل أحد منهم بينه وبين أبى سعيد أحداً إلا أبا الواصل ، فيه رواه عن الحسن بن يزيد عن أبى سعيد ، انتهى .

وهذا الحسن بن يزيد ذكره ابن أبى حاتم ، ولم يعرفه بأكثر

مما فى هذا الإسناد من روايته عن أبى سعيد ، ورواية أبى الصديق عنه ، وقال الذهبى فى الميزان : إنه مجهول ، لكن ذكره ابن حبان فى الثقات ، وأما أبو الواصل الذى رواه عن أبى الصديق فلم يجرح له أحد من الأئمة ، وذكره ابن حبان فى الطبقة الثانية .

وقد قيل : يروى عن أنس ، وروى عنه شعبة ، وعتاب بن بشر ، والله أعلم

وعنه أيضاً مرفوعاً : يكون فى آخر الزمان خليفة يقسم المال ولا يعده ، أخرجه أحمد فى المسند ، وليس فيه تصريح بالمهدى ، ولكن يشهد له حديث جابر قال : قال رسول الله صلى الله عليه وسلم : يكون فى آخر أمتى خليفة يحثى المال حثياً ، ولا يعده عداً ، وعن أبى سعيد أيضاً من طريق أخرى ، قال : من خلفائكم خليفة يحثو المال حثياً .

ولكن لم يقع فى هذين الحديثين أيضاً ذكر المهدى ولا دليل يقوم على أنه المراد بهما ، والله أعلم .

وعن ثوبان ، قال : قال رسول الله صلى الله عليه وسلم : يقتتل عند كنزكم هذا ثلاثة كلهم ابن خليفة ، ثم لا يصير إلى واحد منهم ، ثم تطلع الرايات السود من قبل المشرق فيقتلونهم قتلاً لم يقتله قوم ، ثم ذكر شيئاً لا أحفظه فإذا رأيتموه فبايعوه ولو حبوا على الثلج ، فإنه خليفة الله المهدى ، أخرجه ابن ماجه ورجاله رجال الصحيحين إلا أن فيه أبا قلابة الجرمى ، ذكر الذهبى وغيره أنه مدلس .

وفيه سماك بن حرب وهو صدوق [illegible] وكل منهما تغير ، ولم يصرح بالسماع .

وفيه عبد الرحمن بن أبي ليلى ، وكان عمي [illegible] ، وعمى في آخر وقته فخلط ، قال ابن عدي : حدث بأحاديث في [illegible] لم يوافقه عليها أحد ، ونسبوه إلى التشيع .

وأخرجه الحاكم بإسناد المصنف ، وقد سقط من [illegible] ، أخرجه الديلمي ، وسقط [illegible] سوداء من قبل [illegible] فأوجدوا في [illegible] ، فيه [illegible] .

وعن عمر قرد من عباد [illegible] على خروج [illegible] أحمر ، فلما كانت [illegible] مع [illegible] ، جاء [illegible] ، فلم يبق [illegible] ، ولم تكن تعمى له [illegible] الدهري .

وعن قرة بن إياس قال : قال رسول الله صلى الله عليه وسلم : تملأ الأرض جوراً وظلماً ، فإذا ملئت جوراً وظلماً بعث الله رجلاً من أمتي أمتي ، واسمه اسمي ، فيملأ الأرض عدلاً وقسطاً كما ملئت جوراً فلا يبقى لسماء شيء من ماءها ولا الأرض شيئاً من نباتها إلا ألقت فيهم سمعاً أو ثلاثاً وتسعاً . رواه [illegible] ، وأخرجه البزار ، والطبراني في الكبير ، والأوسط من طريق داود بن الحصين عن أبيه ، وكلاهما ضعيف جداً .

وعن عبد الله بن الحارث بن جزء قال : قال رسول الله صلى الله

عليه وسلم : « يخرج ناس من المشرق فيوطئون [illegible] سلطانه » ، أخرجه ابن ماجه ، والطبراني في الأوسط ، وفيه عمرو بن جابر الحضرمي ، وهو كذاب قال الطبراني : تفرد به ابن لهيعة ، وهو ضعيف ، وإن شيخه عمرو بن جابر أضعف منه .

وقال في [ الخلاصة ] قال البخاري : ليس بثقة ، وأخرج له الترمذي وابن ماجه .

وعن أبي هريرة رضي الله عنه قال : حدثني خليلي أبو القاسم صلى الله عليه وسلم : « لا تقوم الساعة حتى يخرج عليهم رجل من أهل بيتي ، فيشرب به حتى يرجعوا إلى الحق » ، قلت وكم يملك؟ قال : خمسا واثنتين ، قال قلت وما خمسا واثنين ، قال : لا أدري ، أخرجه أبو يعلى ، وفيه الوجاء بن الوجاء ، وثقه أبو زرعة ، وضعفه ابن معين ، وبقية رجاله ثقات ، قاله الشوكاني : قلت وفيه بشير ابن نهيك ، قال فيه أبو حاتم : لا يحتج به ، لكن احتج به الشيخان ، ووثقه الناس ، ولم يلتفتوا إلى قول أبي حاتم فيه نعم فيه رجاء اليشكري مختلف فيه ، قال أبو زرعة : ثقة ، وقال ابن معين : ضعيف ، وقال أبو داود مرة : صالح ، ومرة ضعيف ، وعلق له البخاري في صحيحه حديثا واحدا .

وعنه أيضا قال : سمعت رسول الله صلى الله عليه وسلم يقول : « المحروم من حرم عليه كلب » ، أخرجه أحمد ، وفي إسناده ابن لهيعة وهو لين ، وعنه أيضا قال : ذكر رسول الله صلى الله عليه وسلم

المهدى فقال . « يكون فى أمتى المهدى ، إن قصر فسبع وإلا فثمان وإلا فسبع ، يملأ الأرض عدلا وقسطا ، كما ملئت جوراً وظلماً » رواه البزار ورجاله ثقات ، قاله الشوكانى .

وعنه أيضاً كالذى قبله ، وزاد فيه « تنعم أمتى فى زمانه نعمة لم ينعموا مثلها ، ترسل السماء عليهم مدراراً ، ولا تدخر الأرض شيئاً من النبات والمال كدوس يقوم الرجل يقول يا مهدى أعطنى ، فيقول: احث » أخرجه الطبرانى فى الأوسط ، والبزار فى مسنده ، قال الشوكانى : ورجاله ثقات ، انتهى .

أقول: قال المناوى ، والبزار تفرد به محمد بن مروان العجلى ، زاد البزار « ولا نعلم أنه تابعه عليه أحد » وهو وإن وثقه أبو داود وابن حبان أيضاً كما ذكره فى الثقات ، وقال فيه ابن معين : صالح ، وقال مرة : ليس به بأس ، وقد اختلفوا فيه ، وقال أبو زرعة ليس عندى بذاك ، وقال عبدالله بن أحمد بن حنبل : رأيت العجلى حدث بأحاديث وأنا شاهد لم نكتبها ، تركتها على عمد ، وكتب بعض أصحابنا عنه كأنه ضعفه .

وعنه أيضاً بلفظ « لو لم يبق من الدنيا إلا ليلة لطول الله تلك الليلة حتى يلى رجل من أهل بيتى » أخرجه الديلمى .

وعنه أيضاً بلفظ « يخرج رجل يقال له السفيانى فى عمق دمشق وعصبة من يمنعه من كلب فيقتل حتى يبقر بطون النساء ويقتل الصبيان فيجمع لهم قيس فيقتلها حتى لا يمنع ذنب تلعة ، ويخرج

رجل من أهل بيتى فى الحرة فيلحق السفيانى ، فيبعث إليه جندا من جنده فيهزمهم فيسير إليه السفيانى بمن معه ، حتى إذا صار ببيداء من الأرض خسف به ، فلا يبقى منهم إلا المخبر عنهم ، أخرجه الحاكم فى المستدرك .

وعن ابن مسعود رضى الله عنه قال : قال رسول الله صلى الله عليه وسلم ، يخرج فى آخر أمتى المهدى يسقيه الله الغيث ، وتخرج الأرض نباتها ، ويعطى المال صحاحا ، وتكثر الماشية ، وتعظم الأمة يعيش سبعا أو ثمانية ، - يعنى حججا - أخرجه الحاكم فى المستدرك ومن طريق سليمان بن عتبة عن أبى الصديق الناجى ، ورواه عن أبى سعيد الخدرى أيضا ، وقال : حديث صحيح الإسناد ، ولم يخرجاه مع أن سليمان لم يخرج له أحد من الستة ، لكن ذكره ابن حبان فى الثقات ، ولم يرو أن أحداً تكلم فيه .

وعن جابر بن عبد الله رضى الله عنه ، قال : قال رسول الله صلى الله عليه وسلم ، يكون فى أمتى خليفة يحثو المال فى الناس حثيا لا يعده ، أخرجه الدارقطنى ، قال الشوكانى : رجاله رجال الصحيح ، انتهى . وأصله فى صحيح مسلم بلفظ ، فى آخر أمتى » .

وعن طلحة بن عبيد الله ، عن النبى صلى الله عليه وسلم قال ، ستكون فتنة لا يسكن عنها حالب إلا تشاجر جانب حتى ينادى منادى من السماء أميركم فلان ، أخرجه الطبرانى فى الأوسط ، وفيه

مثنى بن الصباح ، وهو متروك وضعيف جداً ، ووثقه ابن معين في رواية ، وضعفه أيضا .

وليس في الحديث تصريح بذكر المهدى ، وإنما ذكروه في أدلته وترجمته استئناسا .

وعن علي بن أبي طالب رضى الله عنه ، أنه قال للنبي صلى الله عليه وسلم ، أمنا المهدى أم من غيرنا يا رسول الله ؟ قال: بل منا ، بنا يختم الله كما بنا فتح الله ، وبنا يستنقذون من الشرك وبنا يؤلف الله بين قلوبهم بعد عداوة بينة كما ألف بين قلوبهم بعد عداوة الشرك ، قال علي : أمؤمنون أم كافرون ؟ قال مفتون وكافر ، أخرجه الطبراني في الأوسط ، وفيه ابن لهيعة ، وهو ضعيف معروف الحال وفيه عمرو بن جابر الحضرمي ، وهو أضعف منه .

وقال الشوكاني : هو كذاب ، وقال أحمد : روى عن جابر مناكير وبلغني أنه كان يكذب ، وقال النسائي : ليس بثقة ، وقال : كان ابن لهيعة شيخا أحمق ضعيف العقل ، وكان يقول . علي في السحاب ، وكان يجلس معنا فيصير سحابة ، فيقول هذا علي قد مر في السحاب .

وعنه أيضا أن رسول الله صلى الله عليه وسلم قال: « تكون في آخر الزمان فتنة يحصل الناس فيها ، كما يحصل الذهب في المعدن فلا تسبقوا أهل الشام ، ولكن سبوا أشرارهم فإن فيهم الأبدال ، يوشك أن يرسل على أهل الشام سيب من السماء فيغرق جماعتهم

حتى لو قاتلوه الثعالب غنتهم ، فعند ذلك يخرج خارج من أهل بيتي في ثلاث رايات ، المكثر يقول فيهم : خمسة عشر ألفا والمقل يقول : إثنا عشر ، أمارتهم أمت أمت يلقون سبع رايات تحت كل راية رجل يطلب الملك فيقتلهم الله جميعا ، ويرد الله إلى المسلمين ألفتهم ونعمتهم وقاصيهم ودانيهم . أخرجه الطبراني في الأوسط وفيه ابن لهيعة ، وهو ضعيف قال الشوكاني : وبقية رجاله ثقات ، انتهى . ورواه الحاكم في المستدرك ، وقال صحيح الإسناد ، ولم يخرجاه ، وفي روايه ، ثم يظهر الهاشمي ، ويرد الله الناس إلى ألفتهم ، وليس في هذا الطريق ابن لهيعة ، وهو إسناد صحيح كما ذكر .

وعنه أيضا من رواية أبي الطفيل عن محمد بن الحنفية قال : كنا عند علي رضي الله عنه فسأله رجل عن المهدي ، فقال علي : هيهات ثم عقد بيده سبعا ، فقال : ذلك يخرج في آخر الزمان إذا قال الرجل الله الله قتل ، ويجمع الله له قزعا كقزع الخريف يؤلف الله بين قلوبهم فلا يستوحشون إلى أحد ، ولا يفرحون بأحد دخل فيهم ، عدتهم على عدة أهل بدر ، لم يسبقهم الأولون ولا يدركهم الآخرون ، وعلى عدة أصحاب طالوت الذين جاوزوا معه النهر ، قال أبو الطفيل : قال ابن الحنفية أتريده أقسم : نعم ، قال فيه يخرج من هذين الأحشين مت . لا جرم والله لا أدعها حتى أموت ، ومات بها ، يعني مكة ، أخرجه الحاكم في المستدرك وقال : هذا حديث صحيح على شرط الشيخين ، انتهى .

وإسناده على شرط مسلم فقط فإن فيه عمار الدهني ويونس بن أبي إسحاق، ولم يخرج لهما البخاري، وفيه عمرو بن محمد العنقزي، ولم يخرج له البخاري احتجاجا، بل استشهادا: ومع ما ينضم إلى ذلك من تشيع عمار الدهني، وهو وإن وثقه أحمد وابن معين وأبو حاتم والدارقطني وغيرهم فقد قال علي بن المديني عن سفيان أن بشر ابن مروان قطع عرقوبيه، قلت: في أي شيء؟ قال: في التشيع.

وعن ابن عمر رضي الله عنهما، قال: «كان رسول الله صلى الله عليه وسلم جالساً في نفر من المهاجرين والأنصار، وعلي بن أبي طالب عن يساره، والعباس عن يمينه إذ تلاقى العباس ورجل فأغلظ الأنصاري للعباس، فأخذ النبي صلى الله عليه وسلم بيد العباس وبيد علي، فقال: سيخرج من صلب هذا من يملأ الأرض قسطا وعدلا، فإذا رأيتم ذلك فعليكم بالفتى التميمي، فإنه يقتل من قتل المشرق وهو صاحب راية المهدي» أخرجه الطبراني في الأوسط وفيه ابن لهيعة، وعبد الله بن عمر العمي، وهما ضعيفان. قال الهيثمي في [مجمع الزوائد]: ولكن الحديث منكر، فإن النبي صلى الله عليه وسلم لم يكن يستقبل أحد في وجهه شيئاً يكرهه، وخاصة عمه العباس الذي قال فيه إنه صنو أبيه.

وعن أبي سعيد رضي الله عنه بلفظ «إن في أمتي المهدي يخرج ويعيش خمساً أو سبعا أو تسعا فيجيء إليه الرجل فيقول: يا مهدي اعطني اعطني، فيحثي له في ثوبه ما استطاع أن يحمله»

أخرجه الترمذى ، وقال : هذا حديث حسن : وقد روى من غير وجه عن أبى سعيد عن النبى صلى الله عليه وسلم ، وأخرجه ابن ماجه والحاكم من طريق زيد العمى عن أبى الصديق الناجى .

وعن الحسين رضى الله عنه أن رسول الله صلى الله عليه وسلم قال لفاطمة رضى الله عنها : « أبشرى ، المهدى منك » . ذكره فى كنز العمال ، وقال فيه . موسى بن محمد البغدادى عن الوليد بن محمد الموقرى ، وهما كذابان .

وعن حذيفة بلفظ « المهدى رجل من ولدى وجهه كالكوكب الدرى » أخرجه الرويانى .

وعن الصدفى بلفظ « ستكون بعدى خلفاء ، ومن بعد الخلفاء أمراء ، ومن بعد الأمراء ملوك ، ومن بعد الملوك جبابرة ، ثم يخرج رجل من أهل بيتى يملأ الأرض عدلا ، كما ملئت جوراً يؤمر بعده القحطانى ، فوالذى بعثنى بالحق ما هو بدونه » أخرجه الطبرانى فى الكبير .

وعن ابن عباس بلفظ « لن تهلك أمة أنا فى أولها وعيسى بن مريم فى آخرها والمهدى فى أوسطها » أخرجه أبو نعيم فى أخبار المهدى .

وعن أبى سعيد بلفظ « ما الذى يصلى عيسى بن مريم خلفه » أخرجه أبو نعيم فى كتاب [ المهدى ] .

وعن على بن أبى طالب بلفظ « لو لم يبق من الدهر إلا يوم

لبعث الله رجلا من أهل بيتى يملأها عدلا كما ملئت جورا ، أخرجه أحمد فى المسند وأبو داود فى السنن ، وفيه قطن بن خليفة وإن وثقه أحمد ويحيى بن القطان وابن معين والنسائى وغيرهم إلا أن العجلى قال : حسن الحديث ، وفيه تشيع قليل ، وقال ابن معين مرة ثقة شيعى . وقال أحمد بن عبد الله بن يونس : كنا نمر على قطن وهو مطروح لا نكتب عنه .

وقال مرة : كنت أمر به وأدعه مثل الكلب . وقال الدارقطنى : لا يحتج به : وقال أبو بكر بن عياش : ما تركت الرواية عنه إلا لسوء ديه . وقال الجرجانى : رافع غير ثقة .

وعن أبى هريرة رضى الله عنه قال : قال رسول الله صلى الله عليه وسلم : « يحيس الروم على وال من عترتى يواطىء اسمه اسمى فيقتتلون بمكان يقال له : العماق ، فيقتتلون ، فيقتل من المسلمين الثلث أو نحو ذلك ، ثم يقتتلون اليوم الآخر ، فيقتل من المسلمين نحو ذلك ، ثم يقتتلون اليوم الثالث ، فيكرون على أهل الروم فلا يزالون حتى يفتحون القسطنطينية ، فبينما هم يقتسمون فيها بالأتراس إذ أتاهم صارخ أن الدجال قد خلفكم فى ذراريكم » أخرجه الخطيب فى المتفق والمفترق .

وعنه أيضا بسند « إنا أهل بيت اختار الله لنا الآخرة على الدنيا ، وإن أهل بيتى سيلقون من بعدى بلاء وتشريداً وتطريداً ، حتى يأتى قوم من قبل المشرق معهم رايات سود فيسألون الحق

فلا يعطونه . فيقاتلون فينصرون ، فيعطون ما سألوا ، فلا يقبلونه حتى يدفعوها إلى رجل من أهل بيتي يواطئ اسمه اسمي ، واسم أبيه اسم أبي ، فيملأ الأرض فيملأها قسطا وعدلا ، كما ملأها جوراً وظلما ، فمن أدرك ذلك منكم أو من أعقابكم ، فليأتهم ولو حبوا على الثلج ، أخرجه ابن ماجه والحاكم في المستدرك ، هكذا ذكره الشوكاني في التوضيح ، وأورده ابن خلدون في كتابه ( العبر ) من حديث ابن مسعود ، عن طريق يزيد بن زياد ، عن إبراهيم عن علقمة الخ قال : بينما نحن عند رسول الله صلى الله عليه وسلم ، إذ أقبل فتية من بني هاشم ، فلما رآهم رسول الله صلى الله عليه وسلم ذرفت عيناه وتغير لونه ، قال : فقلت . ما نزال نرى في وجهك شيئاً نكرهه ، فقال : إنا أهل البيت إلخ . . وهذا الحديث يعرف عند المحدثين بحديث الرايات ، ويزيد بن أبي زياد راويه ، قال فيه شعبة : كان رفاعا ، يعني يرفع الأحاديث التي لا تعرف مرفوعة ، وقال محمد بن الفضيل كان من كبار أئمة الشيعة .

وقال أحمد بن حنبل : لم يكن الحفظ ، وقال مرة . حديثه ليس بذاك ، وقال يحيى بن معين . ضعيف ، وقال العجلي : جائز الحديث وكان بآخره يلقن ، وقال أبو زرعة يكتب حديثه ، ولا يحتج به ، وقال أبو حاتم ليس بالقوي ، وقال الجرجاني . سمعتهم يضعفون حديثه ، وقال أبو داود : لا أعلم أحداً ترك حديثه ، وغيره أحب إلي منه .

وقال ابن عدى: هو من شيعة أهل الكوفة، ومع ضعفه يكتب حديثه، وروى له مسلم لكن مقروناً بغيره، وبالجملة فالأكثرون على ضعفه وقد صرح الأئمة بتضعيف هذا الحديث الذى رواه عن إبراهيم عن علقمة، عن عبد الله بن مسعود. وهو حديث الرايات، وقال وكيع بن الجراح فيه: ليس بشيء. وكذلك قال أحمد وقال أبو قدامة: سمعت أبا أسامة يقول فى حديث يزيد عن إبراهيم فى الرايات: لو حلف عندى خمسين يميناً قسامة ما صدقته، أهذا مذهب إبراهيم، أهذا مذهب علقمة، أهذا مذهب عبد الله؟ وأورد العقيلى هذا الحديث فى الضعفاء. وقال الذهبى ليس بصحيح.

وعن أبى هريرة رضى الله عنه أيضاً بلفظ المهدى، يواطىء اسمه اسمى واسم أبيه اسم أبى، ذكره فى كنز العمال.

وعن أبى أمامة بلفظ، سيكون بينكم وبين الروم أربع هدن الرابعة على يد رجل من آل هارون يدوم سبع سنين، قيل: يارسول الله، من إمام الناس يومئذ؟ قال: من ولدى، ابن أربعين سنة كأن وجهه كوكب درى، فى خده الأيمن خال أسود عليه عباءتان قطوانيتان كأنه من رجال بنى إسرائيل يملك عشر سنين يجرح الكنوز ويفتح ـاث الشرك، أخرجه الطبرانى فى الكبير.

وعن أبى سعيد بلفظ، ستكون بعدى فتن: مسافتة الأحلاس يكون فيها هرب وحرب، ثم بعدها فتن أشد منها ثم تكون فتنة كلما قيل: انقطعت تمادت حتى لا يبقى بيت إلا دخله ولا مسلم

إلا شكته حتى يخرج رجل من عترتى ، رواه أبو نعيم بن حماد فى الفتن .

وعن عمرو بن سعيد عن أبيه ، عن جده بلفظ ، فى ذى القعدة تجاذب القبائل وعامئذ يهب الحاج فيكون ملحمة بمنى حتى يهرب صاحبهم فيبايع بين الركن والمقام ، وهو كاره يبايعه مثل عدة أهل بدر يرضى عنه ساكن السماء ، وساكن الأرض ، أخرجه أبو نعيم ابن حماد فى الفتن والحاكم فى المستدرك .

وعن ابن عباس بلفظ ، منا السفاح ومنا المنصور ومنا المهدى ، أخرجه البيهقى وأبو نعيم والخطيب .

وعن أبى سعيد الخدرى ، بلفظ منا القائم ومنا المنصور ومنا السفاح ومنا المهدى ، فأما القائم فيأتيه الخلافة لم تهرق فيها محجمة بدم . وأما المنصور فلا تدركه راية ، وأما السفاح فهو يسفح المال والدم ، وأما المهدى فيملأها عدلا كما ملئت جوراً ، أخرجه الخطيب .

وعنه أيضا بلفظ ، يكون فى آخر الزمان عند تظاهر من الفتن وانقطاع من الزمن أمير أول مايكون عطاؤه للناس أن يأتيه الرجل فيحثى له فى حجره ، يهمه من يقبل منه صدقة ذلك اليوم لما يصيب الناس من الفرح ، أخرجه العقيلى وابن عساكر .

وعن عبد الرحمن بن قيس بن جابر الصدفى وهو بلفظ حديث الصدفى المتقدم ، أخرجه نعيم بن حماد فى الفتن .

وعن شهر بن حوشب مرسلا بنحو حديث عمرو بن سعيد السابق ، أخرجه نعيم بن حماد .

وعن عثمان بلفظ « المهدى من ولد عباس عمى » أخرجه الدارقطنى فى الإفراد ، والسيوطى فى الجامع الصغير .

وعن أبى هريرة بلفظ « يا عم ، إن الله ابتدأ الإسلام بى وسيختمه بغلام من ولدك وهو الذى يتقدم عيسى بن مريم » أخرجه أبو نعيم فى الحلية .

وعن عمار بن ياسر بلفظ « يا عباس إن الله بدأ بى هذا الأمر وسيختمه بغلام من ولدك يملأها عدلا كما ملئت جوراً ، وهو الذى يصلى بعيسى بن مريم » أخرجه الدارقطنى فى الإفراد ، والخطيب وابن عساكر .

قال الشوكانى فى التوضيح قلت : ويمكن الجمع بين هذه الثلاثة أحاديث وبين سائر الأحاديث المتقدمة بأنه من ولد العباس من جهة أمه فإن أمكن الجمع بهذا وإلا فالأحاديث أنه من ولد النبى صلى الله عليه وسلم أرجح وأما حديث أنس الذى أخرجه ابن ماجه والحاكم فى المستدرك بلفظ « لا يزداد الأمر إلا شدة ولا الدنيا إلا إدباراً ولا الناس إلا سيئاً ، ولا تقوم الساعة إلا على شرار الناس ولا مهدى إلا عيسى بن مريم » فيمكن أن يقال فى تأويله لا مهدى كامل ، ولا شك أن عيسى أكمل من المهدى لأنه نبى الله .

وهذا التأويل متحتم لمخالفة ظاهرة للأحاديث المتواترة كما

سردناها انتهى ، قلت حديث « لا مهدى إلا عيسى » أخرجه محمد ابن خالد الجندى عن أنس أيضا ، وسنده محلف عليه ، وفيه راو مجهول وضعفه الحفاظ ، وفيه اضطراب و بقطاع كما قال الحافظ ابن القيم ، وأحاديث المهدى أصح إسناداً منه .

وفى الباب روايات عن جماعة من الصحابة ، قال السفارينى : الصواب الذى عليه أهل الحق أن المهدى غير عيسى ، وأنه يخرج قبل نزوله عليه السلام ، وقد كثرت بخروجه الروايات حتى بلغت حد التواتر المعنوى ، وشاع ذلك بين علماء السنة ، حتى عد من معتقداتهم .

وعن على بن على الهلالى ، وهو حديث طويل ، والذى يتعلق بما نحن بصدده « يافاطمة والذى بعثنى بالحق إن منها - يعنى الحسين - مهدى هذه الأمة إذا صارت الدنيا هرجا مرجا ، وتظاهرت الفتن ، وتقطعت السبل ، وأغار بعضهم على بعض فلا كبير يرحم صغيراً ، ولا صغير يوقر كبيراً ، فيبعث الله عند ذلك منها من يفتح حصون الضلالة وقلوباً غلفا يقوم بالدين آخر الزمان كما قمت به أول الزمان ، ويملأ الدنيا عدلا كما ملئت جوراً » أخرجه الطبرانى فى الكبير والأوسط بطوله . وفيه الهيثم بن حبيب ، قال أبو حاتم منكر الحديث : وهو متهم بهذا الخبر ، كذا نقله الهيثمى فى فضائل أهل البيت من كتابه [مجمع الزوائد] فليظر هنالك .

وعن جابر قال: قال رسول الله صلى الله عليه وسلم: من كذب بالمهدى فقد كفر، ومن كذب بالدجال فقد كذب، وقال فى طلوع الشمس من مغربها مثل ذلك وفيما أحسب، أخرجه أبو بكر بن خشيشة فى جمعه للأحاديث الواردة فى المهدى على ما نقله السهيلى، ورواه أبو بكر الإسكاف فى [فوائد الأخبار] مستنداً إلى مالك بن أنس، عن محمد بن المنكدر عن جابر قال السمارينى: وسنده مرضى. قال ابن خلدون: وحسبك هذا غلوا وبه أعلم بصحة طريقه إلى مالك بن أنس على أن أبا بكر الإسكاف عندهم متهم وضاع.

وعن أبى أسحق السبيعى قال: قال على ونظر إلى ابنه الحسن إن ابنى هذا سيد كما سماه رسول الله صلى الله عليه وسلم وسيخرج من صلبه رجل يسمى باسم نبيكم، يشبهه فى الخلق ولا يشبهه فى الخلق يملأ الأرض عدلا، أخرجه أبو داود عن طريق مروان ابن المغيرة عن عمر بن أبى قيس عن شعيب بن أبى خالد عن السبيعى. وقال هارون حدثنا عمر بن أبى قيس عن مطرف بن طريف عن أبى الحسن عن هلال بن عمر سمعت عليا يقول: قال النبى صلى الله عليه وسلم، يخرج رجل من وراء النهر يقال له الحارث على مقدمته رجل يقال له: منصور يوطىء أو يمكن لآل محمد كما مكنت قريش لرسول الله صلى الله عليه وسلم وجب على كل مؤمن نصره أو قال: لمبايعته، وسكت عليه أبو داود، وقال فى موضع آخر فى هارون: هو من ولد الشيعة.

وقال سمعت فيه خطأ . وقال أبو داود في عمر بن أبي بيس . لا بأس به ، في حديثه خطأ ، وقال الدهلي صدوق له أوهام ، وأما أبو الحق فمتفق ، وقد خرج عنه في الصحيحين ، فقد ثبت أنه احتفظ آخر عمره ودونك من على مقطعة ، وكذلك رواية أبي داود عن هارون بن المغيرة ، وأما السند الثاني ففيه أبو الحسن وهلال بن عمر وهما مجهولان ، ولم يعرف أبو الحسن إلا من رواية مطرف بن طريف عنه انتهى

وعن أبي سعيد بلفظ ، المهدي من أهل البيت أشم الأنف أقنى أجلى يملأ الأرض قسطا وعدلا كما ملئت جورا وظلما ، يعيش هكذا وبسط يساره وأصبعين من يمينه - السبابة والإبهام - وعقد ثلاثة ، أخرجه الحاكم في مستدركه ، وقال هذا حديث صحيح على شرط مسلم ، ولم يخرجاه . انتهى وفيه عمران بقطان ، عن قتادة عن أبي نضرة وعمران مختلف في الاحتجاج به ، إنما أخرج له البخاري استشهادا لا أصلا كما تقدم .

وعنه أيضا نحو حديث أبي هريرة المتقدم الذي فيه ذكر كدوس ، أخرجه ابن ماجه والحاكم من طريق زيد العمي ، عن أبي صديق الناجي وزيد العمي وإن قال فيه الدارقطني وأحمد وابن معين إنه صالح وزاد أحمد أنه فوق يزيد الرقاشي وفضل بن عيسى . إلا أنه قال فيه أبو حاتم ضعيف يكتب حديثه ، ولا يحتج به .

وقال ابن معين فى رواية أخرى لا شىء ، وقال الجوزجانى : متماسك ، وقال أبو زرعة : ليس بقوى واهى الحديث ضعيف

وقال أبو حاتم أيضاً : ليس بذاك ، وقد حدث عنه شعبة

وقال النسائى : ضعيف . وقال ابن عدى : عامة من يروى عنهم وما يرويه ضعفاء ، على أن شعبة قد روى عنه ، ولعل شعبة لم يرو عن أضعف منه .

وعنه أيضاً بلفظ : إن رسول الله صلى الله عليه وسلم قال : تملأ الأرض جوراً وظلماً فيخرج رجل من عترتى فيملك سبعاً أو تسعاً فيملأ الأرض عدلا وقسطا كما ملئت جوراً وظلما ، أخرجه الحاكم ، وقال صحيح على شرط مسلم ، وإنما جعله على شرط مسلم ، لأنه أخرجه عن حماد بن سلمه عن شيخه مصر لوراق ، وأما شيخه الآخر وهو أبو هارون العبدى فم يخرج له . وهو ضعيف جداً متهم بالكذب ، ولاحاجه إلى بسط القول عن الأئمة فى تضعيفه وأما الراوى له عن حماد بن سلمه وهو أسد بن موسى بن أسد السنة ، وإن قال البخارى : مشهور الحديث ، وأسند له فى صحيحه ، واحتج به أبو داود والنسائى إلا أنه قال مرة أخرى ، ثقه لو لم يصنف كان خيراً له ، وقال فيه محمد بن حرم : منكر الحديث

وعن أنس بن مالك رضى الله عنه ، قال : سمعت رسول الله صلى الله عليه وسلم يقول نحن ولد عبد المطلب ، سادات أهل الجنه أنا وحمزة وعلى وجعفر والحسن والحسين والمهدى ، أخرجه ابن

ماجه من طريق سعدين عبدالحميد بن جعفر عن على بن زياد اليمامى عن عكرمة بن عمار عن إسحاق بن عبد الله عن أنس وعكرمة بن عمار، وإن أخرج له مسلم فإنما أخرج له متابعة، وقد ضعفه بعض ووثقه آخرون. وقال أبو حاتم الرازى: هو مدلس فلا يقبل لا أن يصرح بالسماع.

وعلى بن زياد قال الذهبى فى الميزان: لا ندرى من هو؟ ثم قال: الصواب فيه: عبد الله بن زياد، وسعد بن عبد الحميد، وإن وثقه يعقوب بن أبى شيبة، وقال فيه ابن معين: ليس به بأس، فقد تكلم فيه الثورى، قالوا: لأنه رآه يفتى فى مسائل ويخطىء فيها، وقال ابن حبان: كان ممن فحش خطؤه فلا يحتج به، وقال أحمد: سعد يدعى أنه سمع عدة كتب لمالك، والناس ينكرون عليه ذلك. وهو هاهنا بغداد لم يحج فكيف سمعها؟ وجعله الذهبى ممن لم يقدح فيه كلام من تكلم فيه

وعن ابن عباس موقوفاً عليه، قال مجاهد، قال لى ابن عباس لو لم أسمع أنك مثل أهل البيت ماحدثتك بهذا الحديث، قال فقال مجاهد: فيه فى ستر لا أذكره لم يكذه قال: فقال ابن عباس: ما أهل البيت أربعة: ما السفاح وما المنصور وما المهدى قال: فقال مجاهد: بينى لى هؤلاء الأربعة؟ فقال ابن عباس: أما السفاح فإنما قتل أنصاره وعفا عن عدوه، وأما المنذر أراه قال: فإنه يعطى المال الكثير، ولا يعتظم فى نفسه ويمسك القليل من

حقه ، وأما المنصور فإنه يعطى النصر على عدوه شطر ما كانت يعطى رسول الله صلى الله عليه وسلم . ويرهب منه عدوه على مسيرة شهرين . والمنصور يرهب منه عدوه على مسيرة شهر . وأما المهدى والذى يملأ الأرض عدلا كما ملئت جوراً ، وتأمن البهائم والسباع وتلقى الأرض أفلاذ أكبادها . قال قلت . وما أفلاذ أكبادها ؟ قال أمثال الاسطوانة من الذهب والفضة ، أخرجه الحاكم فى المستدرك ، وقال صحيح الإسناد ولم يخرجاه . وهو من رواية إسماعيل بن إبراهيم بن مهاجر ، عن أبيه ، وإسماعيل ضعيف وإبراهيم أبوه ، وإن خرج له مسلم ، فالأكثرون على تضعيفه

وعن جعفر عن أبيه عن جده قال : قال رسول الله صلى الله عليه وسلم ، أبشروا أبشروا إنما مثل أمتى مثل الغيث لا يدرى آخره خير أم أوله ، أو كحديقة أطعم فيها فوج عاماً ثم أطعم فيها موج عاماً لعل آخرها فوجاً أن يكون أعرضها عرضاً ، وأعمقها عمقاً وأحسنها حسناً كيف تهلك أمة أنا أولها ، والمهدى وسطها ، وعيسى بن مريم آخرها ، ولكن بين ذلك فيج أعوج ليسوا منى ولا أنا منهم ، أخرجه رزين وأبو نعيم .

وعن ثوبان مولى رسول الله صلى الله عليه وسلم قال : قال رسول الله صلى الله عليه وسلم ، إذا رأيتم الرايات السود جاءت من قبل خراسان فأتوها ولو حبوا على الثلج فإن فيها خليفة الله المهدى ،

رواه أحمد والبيهقي في دلائل النبوة، وسنده صحيح، وتقدم نحوه عن ثوبان مطولا برواية ابن ماجة.

وعن بريدة قال: قال رسول الله صلى عليه وسلم: «ستكون بعدي بعوث كثيرة، فكونوا في بعث خراسان» رواه ابن عدي وابن عساكر والسيوطي في الجامع الصغير وليس فيه ذكر المهدي.

وعن أبي هريرة رضي الله عنه قال: قال رسول الله صلى الله عليه وسلم «يخرج من خراسان رايات سود لا يردها شيء حتى تنتصب بإيليا» رواه الترمذي، وحمله بعض علماء الهند من أهل المشرق على المهدي الأوسط، ثم حمله على السيد أحمد البريلوي، لأنه جاهد في الناحية الغربية من الهند، وجاءت راياته من قبل خراسان، وفي هذا الاستدلال نظر واضح، بل ليس عليه أثارة من علم، والسيد قد غزى واستشهد فرحمه الله تعالى، ولم يدع المهدوية قال السفاريني: إن الواجب اعتقاده من ذلك ما دلت عليه الأخبار الصحيحة، والآثار الصريحة من وجود المهدي المنتظر الذي يخرج الدجال، وينزل عيسى عليه السلام في زمانه، وهو المراد حيث أطلق المهدي وأما المذكورون قبله فلم يصح فيهم شيء، والدين من بعده فأمراء صالحون، لكن ليسوا مثله فهو آخرهم في الوجود وإمامهم وخيرهم وأفضلهم في الحقيقة.

والمراد غير عيسى بن مريم فإنه رسول كريم من أولي العزم وهو آية وعلامة وحده، فيجب الإيمان بخروج المهدي ونزوله

وخروج الدجال اللعين ، انتهى وهذا القول صريح فى نفى المهديين قبل المهدى الموعود ، وأن من ادعى ذلك فيه دعوى لا تصح ولا توافقه الأدلة والله أعلم .

وعن أبى سعيد الخدرى ، قال : « ذكر رسول الله صلى الله عليه وسلم بلاء يصيب هذه الأمة حتى لا يجد الرجل ملجأ يلجأ إليه من الظلم فيبعث الله رجلا من عترتى وأهل بيتى فيملأ به الأرض قسطاً وعدلا كما ملئت ظلماً وجوراً يرضى عنه ساكن السماء وساكن الأرض لاتدع السماء من قطرها شيئاً إلا صبته ، ولا تدع الأرض من نباتها شيئاً إلا أخرجته حتى يتمنى الأحياء الأموات ، يعيش فى ذلك سبع سنين أو ثمان سنين أو تسع سنين » أخرجه الحاكم فى المستدرك وصححه ، وقد تقدم نحوه ، قال القرطبى : ويروى هذا من غير وجه عن أبى سعيد الخدرى .

وعن عائشة رضى الله عنها ، قالت : قال رسول الله صلى الله عليه وسلم « العجب أن أناساً من أمتى يؤمون البيت لرجل من قريش قد لجأ بالبيت حتى إذا كانوا بالبيداء خسفهم ، فيهم المستفر والمجبور وابن السبيل يهلكون مهلكاً واحداً ويصدرون مصادر شتى يبعثهم الله على نياتهم » رواه مسلم وليس فى ذلك تصريح بالمهدى .

وعن جابر قال : قال رسول الله صلى الله عليه وسلم « لا تزال طائفة من أمتى يقاتلون على الحق ظاهرين إلى يوم القيامة ، قال : فينزل عيسى بن مريم فيقول أميرهم : تعال صل لنا ، فيقول : لا ،

إن بعضكم على بعض أمراء ، تكرمة الله هذه الأمة » رواه مسلم .

وليس فيه أيضاً ذكر المهدى ، ولكن لا محل له ولأمثاله من الأحاديث إلا المهدى المنتظر ، لما دلت على ذلك الأخبار المتقدمة والآثار الكثيرة .

هذه جملة الأحاديث التى خرجها الأئمة فى شأن المهدى ، وهى كما رأيت يقوى بعضها بعضاً ، وفيه ثمانية وعشرون أثراً عن الصحابة الكبار عند أهل العلم بالحديث ، ومثله لا يقال بالرأى .

وقد امتلأت كتب المتأخرين من المتصوفة والمشائخ فى أمر الفاطمى المنتظر ، ولم يكن المتقدمون منهم يخوضون فى شىء من هذا ، إنما كان كلامهم فى المجاهدة بالأعمال ، وما يحصل منها من نتائج المواجد ، والأحوال ، حتى أكثر القول فيه ، وفى شأنه كله ابن العربى الحاتمى ، فى كتاب [ عنقاء مغرب ] وابن قبى فى كتاب [ خلع النعلين ] وعبد الحق بن سبعين وابن أبى ، وأطال تلميذه فى شرحه لكتاب [خلع النعلين] وأغلب كلماتهم فى شأنه ألغاز وأمثال وربما يصرحون فى الأقل أو يصرح مفسروا كلامهم وكأنه كله مبنى على أصول واهية ، وربما يستدل بعضهم بكلام المحدثين فى القرانات ، وهو من نوع الكلام فى الملاحم ومذاهب الصوفية ، وأقوالهم ليست من غرضنا فى هذا الكتاب ، ولا فى غيره ، فإنا لا نتمسك فى الدين إلا بالقرآن والحديث ولا ندين الله إلا بهما .

وقد بسط القول فى ذلك القاضى بن خلدون فى كتابه [العبر]

ورد عليهم فى هذا رداً مشبعاً . ثم قال : والحق الذى ينبغى أن يتقرر لديك أنه لا يتم دعوة من الدين والملك ، إلا بوجود شوكة عصبية تظهره وتدافع عنه حتى يتم أمر الله ، وقد قررنا ذلك من قبل بالبراهين القطعية التى أريناك هناك وعصبية الفاطميين ، بل وقريش أجمع قد تلاشت من جميع الآفاق ، ووجد أمم آخرون قد استحلت عصبيتهم على عصبية قريش ، إلا ما بقى بالحجاز فى مكة ، وينبع بالمدينة من الطالبين من بنى حسن وبنى حسين ، وبنى جعفر ، منتشرون فى تلك البلاد ، وعالبون عليها ، وهم عصائب بدوية متفرقون فى مواطنهم وأمارتهم وآرائهم ، يبلغون آلافاً من الكثرة . فإن صح ظهور هذا المهدى ، فلا وجه لظهور دعوته إلا بأن يكون منهم ، ويؤلف الله بين قلوبهم فى أتباعه حتى تتم له شوكة وعصبية وافية بإظهار كلمته ، وحمل الناس عليها ، وإما على غير هذا الوجه مثل أن يدعو فاطمى منهم إلى مثل هذا الأمر فى أفق من الآفاق من غير عصبية ، ولا شوكة إلا مجرد نسبة فى أهل البيت ، فلا يتم ذلك ، ولا يمكن لما أسلفناه من البراهين الصحيحة ، انتهى . أقول : لا شك فى أن المهدى يخرج فى آخر الزمان من غير تعيين لشهر وعام لما تواتر من الأخبار فى الباب ، واتفق عليه جمهور الأمة سلفاً عن خلف ، إلا من لا يعتد بخلافه .

وليس القول بظهوره بناء على أقوال الصوفية ومكاشفاتهم ، أو أهل التنجيم ، أو الرأى المجرد ، بل إنما قال به أهل العلم لورود

الأحاديث الجمة فى ذلك . فقول ابن خلدون فإن صح طهوره ، لا يخلو عن مساغة ونوع إنكار من خروجه ، وتلك الأحاديث واردة عليه ، وليست بدون من الأحاديث التى ثبتت بها الأحكام الكثيرة المعمول بها فى الإسلام ، وما ذكر من جرح الرواة وتعديلهم يجرى فى رجال الأسانيد الأخرى أيضاً بعينه أو بنحو ، فلا معنى للريب فى أمر ذلك الفاطمى الموعود المنتظر المدلول عليه بالأدلة ، بل إنكار ذلك جرأة عظيمة فى مقابلة النصوص المستفيضة المشهورة البالغة إلى حد التواتر ، وإما أنه لا تتم شوكة أحد إلا بالعصبية فنعم ، ولكن الله تعالى قادر على خرق العادة ، ويؤيد دينه كيف يشاء .

وهذا الاحتمال وإن كان مطابقا لما فى الخارج فلا يصلح لأن ترد به الأحاديث النبوية ، فهذا زلة صدرت من ابن خلدون رحمه الله تعالى ، وليست من التحقيق فى صدر ولا ورد فلا تغتر به واعتقد ما جاء عن رسول الله صلى الله عليه وسلم وفوض حقائقه إليه تعالى تكن على بصيرة من أمر دينك .

قال الشيخ العلامة محمد بن أحمد السفارينى الحنبلى فى كتابه : [ لوامع الأنوار البهية وسواطع الأسرار الأثرية لشرح الدرة المضيئة فى عقد الفرقة المرضية ] وقد روى عمن ذكر من الصحابة وغير ما ذكر منهم بروايات متعددة ، وعن التابعين ومن بعدهم ما يفيد بمجموعة العلم القطعى . فالإيمان بخروج المهدى واجب كما هو

مقرر عند أهل العلم ومدون فى عقائد أهل السنة والجماعة ، ونقل العلامة الشيخ المرعى فى كتابه [ فوائد الفكر ] عن محمد بن الحسين أنه قال : قد تواترت الأحاديث واستفاضت بكثرة رواتها عن المصطفى صلى الله عليه وسلم بمجىء المهدى وأنه من أهل بيته صلى الله عليه وسلم انتهى .

وجملة القول فى المهدى أنه من ولد فاطمة من أولاد الحسن عليه السلام وقيل من نسل الحسين ، وقيل من ولد عباس، والأول أصح ، وقال بعض حفاظ الأمة وأعيان الأئمة : أن كون المهدى من ذريته صلى الله عليه وسلم مما تواتر عنه فلا يسوغ العدول والالتفات إلى غيره . قال ابن حجر : يمكن الجمع بأن ولادته العظمى من الحسن ، أو الحسين وللآخر فيه ولادة من جهة بعض أمهاته ، وكذلك لعباس ولادة أيضاً ، ولا مانع من اجتماع ولادات متعددات فى شخص واحد من جهات مختلفة . واسمه محمد أو أحمد ، والأول أشهر واسم أبيه عبد الله .

قال فى اللوامع : ولم نقف على اسم أم المهدى بعد الفحص والتتبع . انتهى . وكنيته أبو القاسم أو أبو عبد الله .

وإنما سمى المهدى لأنه يهدى إلى أمر خفى، أو إلى جبل من جبال الشام ، ويخرج منها أسفار التوراة والإنجيل يحاج بهـــا اليهود والنصارى ، فيسلم على يده جماعة منهم ، ولقبه جابر لأنه يجبر قلوب أمة محمد صلى الله عليه وسلم ، ويقهر الجبارين والظالمين ويقصمهم ،

ومولده بالمدينة ، وقال القرطبي : بلاد المغرب ، ومهاجره بيت المقدس ، ومبايعته بمكة بين الركن والمقام ليلة عاشوراء أو سيرته العمل بكتاب الله وسنة رسوله ولا يقلد أحدا ، بل يشتد غضبه على المقلدين . قال السفاريني في اللوامع : يقاتل على السنة لا يترك سنة إلا أقامها ، ولا بدعة إلا رفعها يقوم بالدين آخر الزمان ، كما قام به النبي صلى الله عليه وسلم أوله ، انتهى .

وزاد في الفتوحات أعداؤه المقلدة . وأما مدته فاختلفت الروايات فيها ، ففي بعضها يملك خمسا أو سبعا أو ستا بالتديد ، وفي بعضها تسعة عشر سنة وأشهرا ، أو في بعضها عشرين ، وفي بعضها ثلاثين ، وفي بعضها أربعين ، منها تسع سنين يهادن الروم فيها .

قال السفاريني : ويمكن الجمع على تقدير صحة الكل بأن ملكه متفاوت الطهور والقوة فيحمل الأكثر باعتبار جميع مدة الملك منذ البيعة ، والأقل على غاية الظهور ، والأوسط على الأوسط ، انتهى . وقوله في الإشاعة ، وعندي أن الأصح من ذلك ما ورد في الأحاديث الصحيحة ، والله أعلم . وله أمارات يعرف بها ذكرها في الإشاعة ، وعلامات جاءت بها الآثار . ودلت عليها الأحاديث والأخبار ذكرها الشيخ مرعي في [ فوائد الفكر في ظهور المهدي المنتظر ] .

## باب فى الفتن الواقعة قبل خروجه

منها حسر الفرات عن جبل من ذهب، ومنها خروج السفيانى، والأبقع، والأصهب، والأعرج الكندى، والمنصور، والحارث، وهى صفات وألقاب لا أسماء لهم فليعلم ومنها قتال الخراسانى بالسفيانى، وخروج رجل من كلب يقال له كنانة والملحمة الكبرى وذلك بعد هلاك السفيانى، ومنها قتل النفس الزكية وهى غير من قتل فى زمن المنصور العباسى.

وطلوع الرايات السود من قبل خراسان، وقذف الأرض أفلاذ كبدها من الذهب والفضة، وخسف معدن فى الحجاز وخسف قرية بالقوطة غربى دمشق وخسف بالبيداء، وانكساف الشمس والقمر فى رمضان، وطلوع القرن ذى السنين، وطلوع النجم ذى الذنب، وخسوف القمر مرتين، وخروج نار من قبل المشرق ووقعة بالمدينة عظيمة، والنداء من السماء أن الحق فى آل محمد، وطلوع الكف من السماء، وإخراج كنز الكعبة وخزانيها، وكون لحسين امرأة قيم واحد، وفتح القسطنطينية والرومية، وخروج الدجال.

، فى كل ذلك أخبار وآثار ثابتة ذكرناها فى حجج الكرامة، وذكرها السيد محمد فى الإشاعة مبسوطة مفصلة فيها طوبى لمن أدركه

وكان من أنصاره ، والويل كل الويل لمن خالفه ، وخالف أمره .

وقال الإمامية : إن المهدى ، وهو محمد بن الحسن العسكرى ، وهو دعوى بلا دليل وقال السفارينى : ذلك ضرب من الجنون والهذيان ، ثم ردها عليهم رداً بالغاً ، وقال : فعلى عقولهم العفار ، وعلى أفهامهم الوار ، ما أضل علومهم وأبلد فهومهم ، انتهى .

وادعى محمد بن تومرت الطالع المتعلب أنه المهدى كذا قال فى الإشاعة وذكر الشيخ على المتقى فى رسالته : أنه فى زمانه خرج رجل بالهند ادعى أنه المهدى المنتظر ، واتبعه خلق كثير ، انتهى .

قلت : وهذا هو السيد محمد الجونفورى الذى تقدم ذكره .

قال : وظهر بجبال شهروز ، بقرية أزمك رجل يسمى «محمداً» وادعى أنه المهدى .

وظهر رجل بجبال عقر ، أو العمادية ، ويسمى عبدالله وادعى المهدوية ، انتهى .

قلت : وادعى جماعة من المشائخ والصوفية أنهم المهدويون ، ثم تابوا عن هذه الدعوى المنتنة . فهؤلاء الذين ادعوا المهدوية بالباطل ، واتبعهم بعض السفهاء ، وحصلت منهم فتن ومفاسد كثيرة فى الدين ، وقد ذكرنا تفصيل ذلك فى حجج الكرامة ، فلا نطول بذكرها هنا .

# ابراز الوهم المكنون من كلام ابن خلدون

## احمد بن محمد بن الصديق الحضرمي

( ١٣٨ )

كان من أفاضل المغرب ، وعرفه عمر رضا كحاله بـ « محدث ، حافظ ، من أهل المغرب الاقصى » .

وذكره العلامة الأمير في طبقات رواة حديث بعدترجمة والده وقال الحافظ المجتهد ، ناصر السنة ، شهاب الدين ابي الفيض ، احمد بن محمد ابن الصديق صاحب التأليف العديمة . . .

وكتب مؤلف فهرس الخزانة التيمورية تحت عنوان « ابراز الوهم المكنون . . . » :

للسيد احمد بن محمد الصديق ، من افاضل المغرب الاقصى في القرن الرابع عشر والموجود الآن سنة ١٣٤٨

اوله الحمد لله الوهاب .

وهو في الرد على الامام عبد الرحمن بن خلدون ، في تضعيفه الاحاديث الواردة في المهدي ، في مقدمة ترجمة جزء ١ مجلد ١ طبع بمطبعة الترقي بدمشق ١٣٤٧

هذا ما وصلنا من ترجمة مؤلف « ابراز الوهم . . . »

وكأن كتب التراجم والمعاجم تسود وتباسوه ، وعلى أي كتاب من علماء أهل السنة المحققين والذين لهم الرسوخ ، له مآخذ

منها :

١- ضعف لا يرتضيه علامة مثله في هذا الفن عندما يقول في ج ١ هذا ص ٧٧ :

[وقد حدثت من كتب هذا العلم مولدة وفيه بعض من وضعه بعض متحصل وأما جمع الحديث ... فلا يسع ... مخرجيه ... ومن ... وقف على طرقه ... ويرجع إلى ثقاته في صحيحه وحسنه ... وأكثر متأخري المحدثين ... ومعرفتها أنهم ذكروا حديث ... وعرفه ...]

« المعجم الوجيز للمستجيز » .

الأمر الوهم المكون من كلام ابن خلدون ، « المهدي » . أقول : طعن ابن خلدون في أحاديث المهدي

أقول : هذا كلام لمن لم يقف على سعة مصادر الموضوع وطرق باعه بالنسبة إلى الحديث والرجال والتاريخ وموضوعه كما يظهر من سعة ، إثبات وأدلة الأحاديث الواردة في شأن المهدي وردها حتى ابن خلدون ، المعروف لانكار تواترها وافادتها لظهوره عليه السلام .

والعجب من ابن خلدون مع انه مؤرخ كيف اجاز لنفسه أن يتدخل في موضوع لم يعط له حق النظر فيه وهو من اهم الموضوعات الاسلامية لايكون لاحد حق النظر في امثاله الا من كان اخصائياً في فن الحديث والعقائد

معجم المؤلفين ١٣ / ٣٦٨ ، فهرس الخزانة التيمورية ٢ / ٢٤٨

تقدير ١ / ١٥١ و ٣١١

# إبراز الوهم المكنون

## من كلام ابن خلدون

أو

الرشد الهدي بسند طعن ابن خلدون في أحاديث المهدي

للفقير إليه تعالى خادم الحديث

أحمد بن محمد بن صديق

كان الله له

حقوق الطبع محفوظة

طبعة ترقي دمشق سنة عام ١٣٤٧ هـ

بسم الله الرحمن الرحيم

وصلى الله على سيدنا محمد وآله

الحمد لله الوهاب الودود الواسع الكرم والجود الذي وفق من يشاء من عباده ويهديه ويخلق الخير فيظهره على يد العبد ويهديه ثم يثيبه على ذلك ويبجله ويعطيه والكل منه تعالى شأنه واليه فمن آمن به وصدق بما جاء عن رسله أكرمه وأولاه ونحله وحباه ومنحه وأجداه وقربه وأدناه ويرضوانه الأكبر الدائم جزاه وفي جنات النعيم المقيم قدمه وأثواه فكرمه بما من فضيلة الإيمان وطيب وأعطاه به من فضل ما أحلاه وأنهاه وأعزه وأعلاه ومن ينصر به لدينه والانتصار منه سبحانه نصره وكفاه وما أحذره بذلك النصر وأجراه ومن كان لله يكن الله له وتولاه ومن استعان به واحتمى ولاذ بجنابه ووكل أمره إليه كفاه وحماه وأعانه ووقاه وأمنه ورعاه وما توفيق العبد لذلك إلا بالله والصلاة والسلام على من اختاره من خلقه واجتباه ونحله واصطفاه وأطلعه على غيبه وارتضاه سيدنا ومولانا محمد بن عبد الله الصادق المصدوق الذي لا ينطق عن الهوى إن هو إلا وحي يوحى إليه من مولاه القائل « لا تزال طائفة من أمتي ظاهرين على الحق لا يضرهم من خذلهم حتى يأتي أمر

الله، وعلى آله وصحبه وظهره وأنصاره الذين صدقوه وصدقوه في كل ما أخبر به من الغيب وأبداه وعلى كل من اهتدى بهديه واستنار بنور سنته واتبع أثره واقتفاه . أما بعد فإن الساعة آتية لا ريب فيها قريبة مقتربة بما فيها وإن لا تأتي إلا على حين غفلة وغرة من الناس وإن من علاماتها الصريحة وأشراطها الواضحة ظهور الخليفة الأكبر والإمام العدل الأشهر المدعو بالمهدي الذي يحيي الله به ما درس من آثار السنة النبوية ويندثر ويميت به ما شاع من ضلالات أهل البدع وذاع وانتشر وملأ الأرض عدلا كما ملئت جورا من جور وظلم ويجتوي المال حثيا ولا يعده عدا لكل من صلح وبر وهذه العقيدة الطاهرة المضمونة محمد بن عبد الله المنتظر فقد توالت بكون ظهوره من علامات الساعة وأشراطها الأخيرة وصحت عن رسول الله صلى الله عليه وآله وسلم في ذلك الآثار وشاع ذكره وانتشر خبره من كافة من هل الإسلام على مر الدهور والأعصار فلا يمكن نكرانه وجحد ظهوره تصدية لخبر رسول الله الذي لا ينطق عن الهوى كما هو مدون في عقائد أهل السنة ومعلوم من دينهم المعلوم ومقرر في دواوين علماء الأمة على اختلاف طبقاتهم ومذاهبهم فقد ألفت في التذكرة بالأمر المهدي وقد سميت لأمير المؤمنين مستفادي مقالا عن الحافظ أبي الحسين الآبري فيه دليل ذلك لحديث أم سلمة الموضوع الآتي فيه أنه « لا مهدي إلا عيسى بن مريم » فقد وقفت لأحد المتقدمين من علماء مكة من أهل السنة على حديث صحيح عن النبي صلى الله عليه وآله

وسلم في المهدي وأنه من اهل بيته وأنه يملأ الارض عدلا وان عيسى عليه الصلاة والسلام يخرج فيساعده على قتل الدجال وانه يؤم هذه الامة وعيسى خلفه في طول من قصته وأمره انتهى وأقراه عليه وممن نص على تواتر احاديث المهدي ايضاً الحافظ شمس الدين السخاوي في فتح المغيث والحافظ جلال الدين السيوطي في الفوائد المتكاثرة في الاحاديث المتواترة واختصره الازهار المتناثرة وغيرهما من كتبه والعلامة ابن حجر الهيتمي في الصواعق المحرقة وغيره من مصنفاته ومحدث الزرقاني في شرحه للمواهب اللدنية وجم غفير من الحفاظ النقاد والمحدثين المتقنين فنون الاثر وذكر القنوجي في الاذاعة لما كان وما يكون بين يدي الساعة ان القاضي ابا عبد الله محمد بن علي الشوكاني الف في اثبات تواتر اخباره كتاباً سماه التوضيح في تواتر ما جاء في المنتظر والدجال والمسيح ونقل عنه انه قال فيه والاحاديث الواردة في المهدى التي امكن الوقوف عليها منها خمسون حديثاً فيها الحسن والصحيح والضعيف بحر وهي متواترة بلا شك ولا شبهة بل صدق وصف التواتر على ما دونها على جميع الاصطلاحات المحررة في الاصول وأما الآثار عن الصحابة المصرحة بالمهدي فهي كثيرة لها حكم الرفع اذ لا مجال للاجتهاد في مثل ذلك انتهى وقال القنوجي في كتابه المذكور والاحاديث الواردة في المهدي على اختلاف رواياتها كثيرة جداً تبلغ حد التواتر وهي في السنن وغيرها من دواوين الاسلام من

المعجم والمسانيد - وقد اضطرب القول فيه ابن خلدون في مقدمة تاريخه حيث قال يختصون في الباب بأحاديث خرجها الائمة وتكلم فيها المتكرون وربما عارضوها بعض الاخبار الى آخر ما قال وليس كما ينبغي فان الحق لأحق بالاتباع والقول المحقق عند المحدثين لمن يبين بين الدار والقفر ان المعتبر في الرواة رجال الحديث ثبوت لا ثابت لهم وهم الضبط والصدق دون ما اعتبره عدة هل لا صون من العدالة وغيرها فلا يتطرق وهن الى صحة الحديث غير ذلك كيف ومثل هذا يتسرق الى رجال الصحيحين واحاديث المهدي عند الترمذي وأبي داود وابن ماجه والحاكم والطبراني وأبي يعلى الموصلي وغيرهم من جملة من الصحابة فتعرض المكابرة لهذا كما ينبغي والاحاديث يشد بعضها بعضا ويتقوى امرها بالشواهد والمتابعات واحاديث المهدي بعضها صحيح وبعضها حسن وبعضها ضعيف وامره مشهور بين الكافة من اهل الاسلام على مر الاعصار انتهى وقال السفاريني في الدرة المضية في عقيدة مرقة المرضية -

وما ثبت في البعض من اشراط ... فكلها حق بلا سقاط

منها الامام الختم الفصيح ... محمد المهدي والمسيح

وقال في شرحه المسمى بلوائح الانوار البهية وسواطع الاسرار الاثرية قد كثرت الاقوال في المهدي حتى قيل لا مهدي الا عيسى والصواب الذي عليه اهل الحق ان المهدي غير عيسى وانه يخرج قبل نزول عيسى عليه السلام وقد كثرت بخروجه الروايات

حتى بلغت حد التواتر المعنوي وشرع ذلك بين علماء السنة حتى عد من معتقداتهم ثم ذكر بعض الاحاديث الواردة فيه من طريق جماعة من الصحابة وقال بعده وقد روي عمن ذكر من الصحابة وغيرهم من ذكر منهم بروايات متعددة وعن التابعين من بعدهم مما يفيد مجموعه العلم القطعي ولا يمنع خروج المهدي واجب كما هو مقرر عند اهل العلم ومدون في عقائد اهل السنة والجماعة انتهى وفي المراصد :

ومن الاثر فقد صح الخبر ... به عن النبي حق يقطر

وخبر المهدي ايضاً ورد ... بكثرة في نقله فاعتمدا

قال شارحه في مبحث اقتصد هذا ايضاً مما تكاثرت الاخبار به وهو المهدي المبعوث في آخر الزمان وورد في احاديث ذكر السخاوي انها وصلت الى حد التواتر انتهى ونصوصهم في هذا كثيرة .

## ﴿ فصل ﴾

فان كنت في شك من هذا ولم تكتف بنصوص هؤلاء الائمة الاعلام فاعلم ان في تعريف المتواتر قولاً كثيرة اصحها وبه قطع جمهور انه خبر جمع عن محسوس يمنع عادة تواطؤهم على الكذب او توافقهم عليه من مبتدئه الى منتهاه وقال جماعة منهم القاضي ابو الطيب الطبري في العدد المفيد للتواتر يجب ان يكونوا اكثر من اربعة لانه لو كان حد الاربعة يوجب العلم لما احتاج الحاكم الى السؤال عن عدالتهم اذا شهدوا عنده وقال ابن السمعاني ذهب اصحاب الشافعي ان انه لا يجوز ان

يتواتر الخبر بأقل من خمسة فما زاد وحكاه الاستاذ ابو منصور عن الجبائي من المعتزلة وقيل يشترط ان يكونوا سبعة وقيل عشرة وبه قال الاصطخري واستدل عليه بأن ما دونه جمع قلة وجوده الحافظ السيوطي وقيل يشترط ان يكونوا اثني عشر وقيل يشترط ان يكونوا عشرين وروي هذا القول عن ابي الهذيل وغيره من المعتزلة وقيل يشترط ان يكونوا اربعين وقيل سبعين وقيل غير ذلك قال الحافظ السيوطي في ألفيته :

وما رواه عدد حم يجب ... احالة اجتماعهم على الكذب
فالمتواتر وقوم حددوا ... بعشرة وهو لدي احرد
والقول باثني عشر او عشرينا ... يحكى وأربعين او سبعينا
و بعضهم قد ادعى فيه العدم ... وبعضهم عزته وهو وهم
بل الصواب انه كثير ... وفيه لي مؤلف نضير

ولا يخفى ان العادة قاضية باحالة تواطئ جماعة يبلغ عددهم ثلاثين نفساً فأزيد في جميع الطبقات وذلك فيما بلغنا وأمكننا الوقوف عليه في الحال فقد وجدنا خبر المهدي وارداً من حديث ابي سعيد الخدري وعبد الله بن مسعود وعلي بن ابي طالب وأم سلمة وثوبان وعبد الله بن الحارث بن جزء الزبيدي وابي هريرة وأنس بن مالك وجابر بن عبد الله الانصاري وقرة بن اياس المزني وابن عباس وأم حبيبة وأبي امامة وعبد الله بن عمرو بن العاص وعمار بن ياسر والعباس بن عبد المطلب والحسين بن علي وتميم الداري

وعائشة وعبد الرحمن بن عوف وعبد الله بن عمر بن الخطاب وطلحة وعلي الهلالي وعمران بن حصين وعمرو بن مرة الجهني ومعاذ بن جبل ومن مرسل شهر بن حوشب وهذا في المرفوعات دون الموقوفات والمقاطيع التي هي في مثل هذا الباب من قبيل المرفوع ولو تتبعنا ذلك لذكرنا منه عدداً وافراً ولكن في المرفوع منها كفاية وانما ذكرنا عزو احاديث هؤلاء الصحابة الى مخرجيها ايضاحاً للمقصود وتتميماً للفائدة ولا تورد لفظها اختصاراً واستعين بما سيأتي فنقول اما حديث ابي سعيد الخدري فورد عنه من طريق ابي نضرة وابي الصديق الناجي والحسن بن يزيد السعدي اما طريق ابي نضرة فأخرجه ابو داود والحاكم كلاهما من رواية عمران القطان عنه وأخرجه مسلم في صحيحه من رواية سعيد بن زيد ومن رواية داود بن أبي هند كلاهما عنه لكن وقع في صحيح مسلم ذكره بالوصف لا بالاسم كما سيأتي وأما طريق ابي الصديق الناجي عن ابي سعيد فأخرجه عبد الرزاق والحاكم من رواية معاوية بن قرة عنه واخرجه احمد والترمذي وابن ماجه والحاكم من رواية زيد العمي عنه وأخرجه احمد والحاكم من رواية عوف بن ابي جميلة الاعرابي عنه واخرجه الحاكم من رواية سليمان بن عبيد عنه واخرجه احمد والحاكم من رواية مطر بن طهمان وابي هارون العبدي كلاهما عنه واخرجه احمد ايضاً من رواية مطر بن طهمان وحده عنه واخرجه ايضاً من رواية العلاء بن بشير المزني عنه واخرجه ايضا

من رواية مطرف عنه وأما طريق حسن بن زيد السعدي فأخرجه الطبراني في الاوسط من رواية أبي اويس عبد الحميد ابن واصل عن أبي الصديق الناجي عنه وهو من المزيد في متصل الاسانيد وأما حديث عبد الله بن مسعود فورد من طريق عاصم بن أبي النجود عن زر بن حبيش عنه ومن طريق ابراهيم عن علقمة عنه وأما طريق عاصم فأخرجه احمد من رواية عمرو بن عبيد وسعيد عنه وأخرجه ابو داود من رواية عمرو بن عبيد البصري وأبي بكر بن عياش وسفيان وزائدة وغيرهم عنه وأخرجه الترمذي من رواية سفيان الثوري عنه وأخرجه الطبراني في الصغير من رواية ابن لاحوص سلام ابن سليم عنه وذكر الحاكم في مستدركه انه ورد ايضاً من رواية شعبة بن الحجاج عنه وأما طريق ابراهيم فأخرجه الحاكم من رواية عمرو بن قيس الملائي عن الحكم عنه عن علقمة وعبيدة السلماني وأخرجه ابن ماجه من رواية علي بن صالح عن يزيد بن أبي زياد عنه وأخرجه أبو الشيخ في الفتن من رواية أبي بكر بن عياش عن يزيد بن أبي زياد أيضاً عنه وأما حديث علي بن أبي طالب فورد عنه من طرق كثيرة تزيد على العشرين فأخرجه احمد وابو داود من رواية فطر بن خليفة عن القاسم بن أبي بزة عن أبي الطفيل عنه وأخرجه أحمد وابن ماجه من رواية يونس عن ابراهيم بن محمد بن الحنفية عن ابيه عنه وأخرجه أبو داود من رواية شعيب بن أبي خالد عن أبي إسحاق السبيعي عنه وأخرجه الطبراني في الاوسط من

رواية عبد الله بن لهيعة عن عمرو بن جابر الحضرمي عن عمر بن علي
عن أبيه به وأخرجه الحاكم في المستدرك من رواية الحارث بن
يزيد عن عبد الله بن رزين الغافقي عنه وأخرجه الحاكم أيضاً من
رواية عمرو بن معاوية الذهبي عن أبي الطفيل عن محمد بن الحنفية
عنه موقوفاً عليه وأخرجه يعقوب بن حماد في شيوخ البخاري في
كتاب المئتين له وكذا ابن مندة في الملاحم وأبو نعيم في أخبار
المهدي وأبو عمر الكوفي في كتاب المئتين وابن أبي شيبة وغيرهم
من طرق متعددة وهو بمجموعها موقوفة عليه وما حديث أم سلمة
فأخرجه أبو داود من رواية صالح بن الخليل عن عبد الله بن الحارث
عنها وأخرجه أحمد وأبو داود وابن ماجه والحاكم من رواية زياد
ابن بيان بن علي بن عبيل عن سعيد بن المسيب عنها هكذا هو
عند ابن أبي شيبة والطبراني في الكبير وابن عساكر في تاريخ من
هذا الوجه وله طريق آخر عند الخطيب في كتاب المتفق والمفترق
وأما حديث ثوبان فأخرجه أحمد من رواية شريك عن علي بن
زيد عن أبي قلابة عنه وأخرجه ابن ماجه من رواية سفيان الثوري
والحاكم في المستدرك من رواية عبد الوهاب بن عطاء كلاهما عن
خالد الحذاء عن أبي قلابة عن أبي أسماء عنه وأما حديث عبد الله
ابن الحارث فأخرجه ابن ماجه من رواية ابن لهيعة عن أبي زرعة
عمرو بن جابر الحضرمي عنه وأما حديث أبي هريرة فورد
عنه من طرق كثيرة مرفوعاً وموقوفاً فخرج المرفوع منها أحمد

وابن أبي شيبة وابن ماجه وطائفة وأبو يعلى والحاكم
وأبو نعيم في الحلية والدارقطني في الافراد والديلمي في مسند الفردوس
وعبد الجبار الخولاني في تاريخ داريا وابن عساكر في تاريخ
دمشق والبيهقي في شعب الايمان والخطيب في الجامع والمفترق وبيض
وهو عند الخلعي وابن عساكر موقوفاً ايضاً وإذا حدث [illegible]
مالك فأخرجه عن [illegible] عن [illegible] من ملائكة
ابن عمار عن إسحق بن عبد الله بن [illegible] حدث عن
ابن عبد الله فأخرجه احمد ومسلم في صحيحه كلهم دون عشرة
[illegible] وإذا حدث [illegible] فأخرجه الدارقطني في [illegible] دوه حايث
حديقة فأخرجه الروياني في [illegible] حدث حسن بن محمد
الصدفي فأخرجه الطبراني في [illegible] في كتاب
الدين وإذا حدث [illegible] فأخرجه [illegible]
من رواية قيس بن الربيع عن [illegible] عن [illegible] عن
[illegible] وإذا حدث فرقة [illegible] فأخرجه [illegible] في
[illegible] ولا [illegible] [illegible]
[illegible] [illegible] [illegible]
[illegible] كلاهما في [illegible] [illegible] في
المستدرك من رواية [illegible] [illegible]
[illegible] [illegible] [illegible] وإذا حدث
[illegible] [illegible]

ابن العاص فأخرجه نعيم بن حماد في الفتن والحاكم في المستدرك من رواية عمرو بن شعيب عن أبيه عن جده وأما حديث عمار بن ياسر فأخرجه الدارقطني في الافراد والخطيب وابن عساكر من رواية خلف بن خليفة عن المغيرة عن ابرهيم عن علقمة عنه وأما حديث العباس بن عبد المطلب فأخرجه الطبراني في الاوسط وابن عساكر واما حديث الحسين بن علي عليهما السلام فأخرجه ابن عساكر في التاريخ واما حديث تميم الداري فأخرجه ابن حبان في الضعفاء من رواية أبي عمران الجوني عن مجالد بن سعيد عن الشعبي عنه واما حديث عائشة فأخرجه نعيم بن حماد في الفتن واما حديث عبد الرحمن بن عوف فأخرجه ابو نعيم في أخبار المهدي واما حديث عبد الله بن عمر بن الخطاب فأخرجه الطبراني في الاوسط واما حديث طلحة فأخرجه فيه ايضاً واما حديث علي الهلالي فأخرجه الحويني في فوائد السمطين وأما حديث عمران ابن حصين فاخرجه ابو عمرو الداني في سننه وأما حديث عمرو ابن مرة الجهني فأخرجه ابن عساكر وأما حديث معاذ بن جبل فأخرجه ابو الشيخ في الفتن من رواية كثير بن جعفر الخراساني عن ابن لهيعة عن أبي قبيل المعافري عن عبد الله بن عمرو عنه به واما مرسل شهر بن حوشب فأخرجه نعيم بن حماد في الفتن .

واعلم المتواتر قسمان لفظي وهو ما تواتر لفظه ومعنوي وهو أن ينقل جماعة تحيل العادة تواطؤهم على الكذب قضايا مختلفة تشترك في

امر متواتر دلالك القدر مشترك كحديث الباب فكل قضية منها باعتبار اسنادها لم تتواتر و قدر مشترك فيه وهو وجود خليفة المهدي آخر الزمان تواتر بهذا المجموع

## ﴿فصل﴾

وقد كثر في الناس اليوم ممن يعنى عليه هذا النوع وجهله و بعده عن صرف العمر لعلم جهله و ضله من ينكر ظهور المهدي عليه و تقطع بضعف الاحاديث الواردة فيه مع جهله بمسالك التضعيف وعدم دركه معنى الحديث الصحيح و صوره مدرئ ما في الامر الشريف وفراغ جرمه من حديث المهدي لعنية تتوهما عن البيان لحالها والتعريف وانما استند ه في تكذيبه مجرد ما ذكره ابن خلدون في بعض احاديثه من العلل المزورة بمكذوبة و الحقت دونه من حيث الحقة بمقبولة مع ان ابن خلدون ليس له في هذه الرتب واسعة مكين ولا ضرب له فيه بسهم ولا سهم في هذا الشان ولا استوفى منه بمكيال ولا مين ولا مكث بين ظهرانيه و رجع في تحقيق مسائله الى من حق دخول البيت من بابه والحق ارجوع في كل فن الى ارباب فلا يقبل تصحيح او تضعيف الا من جهة الحدث وقد

من به ولا تحص [illegible] ولا [illegible] غير هل [illegible]
و [illegible] احد تصدى لرد عليه و [illegible] ولا [illegible]

عن احد فيما رويت وسمعت بعضي بحث الغيبة بديبة الا
وحشي فصل الانتصار وكتب عن اسئلة الدولة على
حجته البطالة ورد شبه المسئلة الفاضلة فكتب على ضعف في
الاستعداد وقلة من المواد هذه الرسالة وحطمت من بين يدي
العوائق هذه العجلة بعد ان فهمت مرامه وتدبرت كلامه وما
هو عموه بشبه واهية يعارض بعضها بعضا مركب من مقدمات
وهمية موهمة لناقص تحتها نقص مؤلف من مغالطات جبل
للناظر فيها حجج قوية تزهق الطبع رفضها تشمئز منها
من صحبها عفة وتحرزت تحط من قدره وتنقص منه طولا وعرضا
كما ستعلم ذلك وتحققه عند عرضي له عليك عرضا وسميتها بردع
الوهم المكفوف من كلام ابن خلدون ومرشد الهدي لرد بعض
ابن خلدون في احاديث المهدي والله سأل التوفيق لما فيه رضاه
والعصمة من الكفر بجميع ما ورد من صحته ورتبته وتأويل
ومن توفيق الا بالله

قال ابن خلدون فصل في امر المهدي وما يذهب اليه الناس
في شأنه وكشف الغطاء عن حقيقة الامر في المشهور بين الكافة
من اهل الاسلام على ممر الاعصار انه لابد في آخر الزمان من
ظهور رجل من اهل البيت يؤيد الدين ويظهر العدل ويتبعه
المسلمون ويستولي على الممالك الاسلامية ويسمى بالمهدي ويكون
خروج الدجال وما بعده من اشراط الساعة الثابتة في الصحيح على

ا ره وان عيسى ينزل من بعده فيقتل الدجال و ل معه فيساعده
على قتله ويؤم المهدي في صلاته ويحتجون في ذلك بالحديث
خرجها الأئمة وتكلم فيه المنكرون وا عارضوها بعض الاحا ر
والمتصوفة المتأخرين في امر هذا المعطي طريقة اخرى ونوع من
الاستدلال وربما يعتمدون في ذلك على الكشف الذي هو اصل
مرامقهم ونحن الآن نذكر هذه الأحاديث الواردة في هذا الشأن
وما تمسكوا فيها من مطاعن ومطاعن في تمسكهم من مستند ثم نتبعه
بذكر كلام المتصوفة ورأيهم ليتبين الصحيح من ذلك إن شاء الله
تعالى فنقول ان جماعة من الأئمة خرّجوا احاديث المهدي منهم
الترمذي وأبو داود وابن ماجه والحاكم والطبراني وابو يعلى الموصلي
وأسندوها الى جماعة من الصحابة مثل علي وابن عباس وابن عمر
وطلحة وابن مسعود وأبي هريرة وأنس وابي سعيد الخدري وأم
حبيبة وأم سلمة وثوبان وقرة بن اياس وعلي الهلالي وعبد الله بن
الحارث بن جزء بأسانيد وقد يعرض لها المنكرون كما ذكره
الا ان المعروف عند أهل الحديث ان الجرح مقدم على التعديل
وذا وجدنا طعناً في بعض رجال الاسانيد معللة أو اسوء حفظ
وضعف او سوء رأي تطرق ذلك الى صحة الحديث وأوهن
منها ولا تقوى مثل ذلك اذا يتطرق الى رجال الصحيحين فان
الاجماع قد اتصل في الامة على تلقيهما بالقبول والعمل بما فيهما وفي
الاجماع اعظم حجة وأحسن دفع وليس غير الصحيحين مدفوعا في

ذلك فقد نجد مجالاً للكلام في اسانيده ، نقل عن ائمة الحديث في ذلك الى هنا كلامه.

ويمكن الكلام على هذه الجمل المنتقضة المنقوضة لما عندهم من وجوه :

الوجه الاول في قراره باشتهار ظهور المهدي بين الامة من اهل الاسلام على ممر الاعصار معارضة لانكاره وجوده وطعنه في الاحاديث الواصلة بهذا الشأن بما على تسليم ضعف جميعها يجب العمل بمتضمنها من غير بحث في رجالها لما تقرر ان الحديث الواحد فضلاً عن عدة أحاديث اذا تلقته الامة بالقبول يعمل به ولو كان ضعيفاً حتى انه يفيد مرتبة المتواتر وفي نفس كلام الطاعن ما هو كالصريح في هذا فقد جعل تلقي الامة للصحيحين بالقبول يدفع طرق الوهن والضعف الى رجالهما وانا في الاجماع اعظم حجية وأحسن دفعاً كما قال افلا يكون في تلقي الامة بالقبول لاحاديث المهدي اعظم حجية وأحسن دفعاً للمنكر لها ايضاً والبحث في رجالها كما كان للصحيحين وفيها احاديث كثيرة تزيد على المائتين انكرها منكرون وطعنوا في رجالها وعللوا اسانيدها وشنعوا على الشيخين في اخراجها وقد جمعة من الحفاظ النقاد كالدارقطني وابي مسعود الدمشقي وابي علي الجياني ليس ذلك موجباً حطة بل ان الاخير جميعها في هذا الحكم بمنزلة لاقدح لا فرق بين احاديث الصحيحين وغيرها لان السبب الذي لاجله لم يقبل كلام المنكر

والطاعن في احاديث الصحيحين بعيه موجود في حديث مهدي
وهو التلقي بالقبول من لامة جميع قال الحافظ السخاوي في فتح
المغيث بشرح الفية الحديث ما تلقت لامة بالضعيف بالقبول يعمل
به على الصحيح حتى به يكون منزلة متواتر في به صح مقطوع
به وهذا قول الشافعي رحمه الله تعالى في حديث «لا وصية لوارث»
لا يثبته اهل العلم بالحديث ولكن لما تلقته الامة بالقبول وعملوا به حتى
جعلوه بعض الآية لوصية لوارث انتهى وقال الحافظ ابو الفضل العراقي في
نكته الدي ذكره في شرح نخبة الفكر مقبول ما تلقاه العلماء بالقبول
وان لم يكن له اسناد صحيح فيما ذكره طائفة منهم ابن عبد البر
واشتهر عند جماعة من اصحاب مالك وغيرهم فيما ذكره الاستاذ ابو اسحاق
الاسفرايني وابن فورك وغيرهما من ائمة الاصول ان الشريعة
حيث لم يكن في سنده راو كذاب على ما ذكره الحاكم انتهى
وفي الفتوحات الوهبية ومن كونه لا يعمل بالضعيف في الاحكام
اذا لم يكن تلقته الناس بالقبول فان كان كذلك تعين وصار حجة
يعمل به في الاحكام وغيرها كما قال الشافعي رحمه الله انتهى وقال
الحافظ ابن الصلاح من كان من اصلاء ومن حملة صحاب الاصول ان
يتفق العلماء على العمل بمدلول حديث ما فيقول حينئذ يجب العمل به
وقد صرح بذلك جماعة من ائمة الاصول انتهى وقال ابن كمال في شرح
لمنار الاربعة في الكلام على مسائل الاجماع لا يحسبه شيء لا ما يغلب على
ريحه او طعمه او لونه ما نصه وقد اتفق اهل الحديث على ضعف هذه

الزيادة لكن قد وقع الاجماع على مضمونها كما نقله ابن المنذر وابن المنذر
والمهدي في البحر ثم تقوم الحجة الاجماع كما لدليل عليه على ما قدمناه
تلك الزيادة وهو الاجماع ومن كان لا يقول بحجيته كان هذا
الاجماع عنده نصحة تلك الزيادة لكونها قد صدرت عن اجماع على
معناها وتبني بالقبول والاستدلال بها لا بالاجماع انتهى وقال ايضا
في ارشاد الفحول في تحقيق الحق من علم الاصول ولا نزاع في
ان خبر الواحد اذا وقع الاجماع على العمل بمقتضاه افاد العلم
لان الاجماع عليه قد صيره من جملة صدقه وهكذا خبر الواحد
اذا تلقته الامة بالقبول فكلوا بين عمل به ومتأول له اذا تقرر
فرع القبول انتهى منه باختصار فاذا كان الحق من الامة بالقبول
يعمل هكذا بالضعيف وغير الآحاد فذلك بالصحيح والمتواتر
الذي هو حال احاديث المهدي كما مر وسيأتي .

الوجه الثاني قوله ويختص في اسناد تلك خرجه الائمة
وتكلم فيها المتكلمون ورد عرضوه بعض الاحاديث فيه ايهام غريب
وتدليس عجيب لاحد من ذكرناهم من الحفاظ ولا غيرهم
وما ذاك الا لورد حديث موضوع [illegible]
الحديث كما سنبين [illegible] من حديثه [illegible]
كتاب حيث [illegible] حديثه [illegible] صرح بصحته
وتصحيحه كما [illegible] لا تقصر

فكيف سلم له التعريض به ولاشرة الى انه يعارض الاخبار التي خرجها لأئمة ومن المعلوم تقرر في الاصول ان من شرط التعارض التساوي في الثبوت فمن كان اكثر رواة واوثقهم لايعارضه ما كان دونه في الثقة والتوثيق وما كان متواتراً او مشهوراً مستفيضاً لايعارضه ما كان فرداً واخبار الباب متواترة كما علمت فكيف تعارض بهذا الخبر الشاذ الموضوع ولم يكن لا ان الطاعن ذكر خبر المهدي من طريق اربعة عشر صحابياً وخبر نفيه من طريق واحد مع حكمه عليه بالضعف والاضطراب لكان اكبر دليل وقوى حجة على تدليسه وتمويهه والقائه غبار التشويش في اعين القراء ثم ذكر هذه المعارضة الفاسدة لا ان يكون اهلاً لمحل التعادل والترجيح وشروط المعارضة .

الوجه الثالث قوله ان جماعة من الأئمة خرجوا احاديث المهدي منهم الترمذي وابو داود وابن ماجه والحاكم والطبراني وابو يعلى فيه ان هذه معلم الاصول معتمدة التي عليها المدار في نقل قواعد الدين واحكام الشريعة وعليها مدار العمل من السنة ومن طريقها وصل الينا علوم الاولين والآخرين فكيف يقدح بنفي امر اتفقوا على نقله هم وغيرهم من [illegible] كلامهم احمد في مسنده وابن خزيمة وابن حبان والحاكم في المستدرك والطبراني في المعجم الكبير وابو يعلى في مسنده وابن ابي شيبة في المصنف وغيرهم من ائمة الاصول وشروط صحة لأنه فيها لتهتدي منهم الى مرتبة الاحاديث

مخرجة فيه على طريق الاجمال قال الوقوف على اسانيده والخوض في رجاله فنقول:

أما جامع الترمذي فقد نقلوا عنه انه قال صنفت كتابي هذا فعرضته على علماء الحجاز فرضوه وعرضته على علماء العراق فرضوا به وعرضته على علماء خراسان فرضوا به ومن كان في بيته هذا الكتاب فكأنما في بيته نبي يتكلم انتهى ولا ريب ان كتابه الحسن كتاب جمع وفيه ما ليس في غيره من ذكر المذاهب ووجوه الاستدلال وتبيين انواع من الصحيح والحسن والغريب وقد قال فيه انه كاف لمجتهد وممن لمقلد وقد اطلق الحاكم والخطيب وابن الصلاح الصحة على جميع احاديثه وان كان في ذلك تساهل وقال ابن الصلاح في علوم الحديث كتاب ابي عيسى الترمذي صل في معرفة الحسن فهو مدي نوه باسمه واكثر من ذكره في جامعه انتهى قال الحافظ ابو الفضل ابن طاهر في شروط الائمة وأما شرط أبي داود والنسائي فان كتابيهما يشتمل على اقسام فالقسم الاول الصحيح مخرج في الصحيحين القسم الثاني الصحيح على شرطهما وهو كما حكاه ابو عبد الله الحاكم حديث قوام لم يجمع على تركهم مع صحة الحديث باتصال السند بالناقلة ولا ارسال فيكون هذا القسم من الصحيح لانه طريق لا يكون كطريق ما اخرجه الشيخان في صحيحيهما بل طرق ما تركاه من الصحيح كما يوجد كثيرا هذا الصحيح لدى جهده

ا ث حديث اخرجه بلا قطع به صحته وقد بين علة
ه بينه اهل المعرفة و أودع هذا القسم في كتابه لرواية ه
له وتحسينه له وورده ، بعد ستة عشر من الشافعية و
ه يحيا له صريحا عليه لأنه أقوى عندهم من رأي مجتهد وقد
أبو عيسى الترمذي مكتفيا به على رأسه فقسم صحيح مقطوع به
وهو ما هو في الشيخين وقسم على شرط أبي داود والنسائي كما بينه
في القسم الثاني من وقوله آخر كالثالث لما أخرجه وأبان عن علته
وقسم ليس على شرطه وقال ما أخرجت في كتابي إلا حديثا
قد عمل به بعض الفقهاء فعلى هذا الاصل كل حديث حكم عليه بالصحة
أو عمل بموجبه ولم يخرجه فهو صحيح عنده أو لما صح وقد
رج عن بعضه بالحكم على حديثه فيه نظر وهو يعد الشيء
ه صحيحه ، حسنه غيره من حديث .

وقد سئل أبو داود فقال لم أصنف في حديث رسول
عن أبي بكر محمد بن حبيب أنه قال كان أبو داود قد
سكن البصرة وحدث بها عدة وصنف كتابه السنن في
السنن ونقله عنه أهلها ويقال انه صنفه عن وعرضه على أحمد
حنبل رضي الله عنه فاستجاده واستحسنه وروى عن إبراهيم
سحاق الحربي قال ألين لأحمد وداود كتاب السنن فجعل أحمد
حديث كأنه يذيبه ودليل أحمد وقول أبي بكر محمد بن بكير بن
أبا داود يقول كتبت عن النبي صلى الله عليه وآله وسلم خمسمائة ألف حديث

انتخبت منها مضمنته هذا الكتاب جمعت فيه اربعة آلاف وثمانية حديث ذكرت الصحيح وما يشبهه ويقاربه وحكى ابو عبد الله محمد بن اسحاق بن منده الحافظ ان شرط ابي داود والنسائي اخراج حديث قوم لم يجمع على تركهم اذا صح الحديث باتصال السند من غير قطع ولا ارسال وحكى عن ابي داود انه قال ما ذكرت في كتابي حديثاً جمع الناس على تركه وقال ابو العلاء الحسن الوادادي رأيت النبي صلى الله عليه وآله وسلم في المنام فقال من اراد ان يتمسك بالسنن فليقرأ السنن لابي داود انتهى وقال الحافظ شمس الدين بن القيم في شرحه لاختصار المنذري المذكور ولما كان كتاب السنن لابي داود سليمان بن الاشعث السجستاني رحمه الله من الاسلام بالموضع الذي خصه الله به بحيث صار حكما بين اهل الاسلام وفصلا في موارد النزاع والخصام وبه يتحاكم المتصفون وبحكمه يرضى المحققون فانه جمع شمل احاديث الاحكام ورتبها أحسن ترتيب ونظمها احسن نظام مع انتقائها احسن الانتقاء وطرائحه منها احاديث المجروحين والضعفاء انتهى وقال الامام الحافظ ابو سليمان حمد بن محمد الخطابي في معالم السنن واعلموا رحمكم الله تعالى ان كتاب السنن لابي داود رحمه الله تعالى كتاب شريف لم يصنف في علم الدين كتاب مثله قد رزق القبول من كافة الناس فصار حكما بين فرق العلماء وطبقات الفقهاء على اختلاف مذاهبهم فكل منه ورد ومنه شرب وعليه معول اهل العراق واهل مصر

و لاد افرب و كثير من هل لارض فد اقل حرمس فقد وقع
اكثرهم بكتب محمد بن سماعيل البخاري ومسلم بن الحجاج وف
نحوهما في جمع لصحيح على شرطهما في السبك والانتقاد لان
كتاب ابي دود احسن وضعا واكثر فقها وكتاب ابي عيسى
ايضا كتاب حسن والله يغفر عنهم ويحسن على جميل لنية فيه
سعوا اليه مثوبتهم ثم اعلموا ان الحديث عند اهله على ثلاثة اقسام
حديث صحيح وحديث حسن وحديث سقيم والصحيح عندهم ما تصل
سنده وعدلت نقلته واحسن منه ما عرف مخرجه و شتهر رجاله وعليه
مدار اكثر اهل الحديث وهو لذي يقبله اكثر العلماء ويستعمله
عامة الفقهاء وكتاب ابي داود جمع هذين النوعين من الحديث
وما انفرد منه فعلى طبقات فمنه الموصول ثم منقلوب
يعني ما قلب سنده ء مجهول وكتاب ابي دود خلي منها
و بريء من جملة وجوهها فان وقع فيه شيء من بعض قسامه
لقريب من الجادة تدعوه لى مثله بين امره و يذكر علته
ويخرج من عهدته وبحكي ن عن ابي داود رحمه الله انه قال
ما ذكرت في كتابي حديثا جمع السن على تركه الى هذا كلام
الخطابي رحمه الله

واما مستدرك لحاكم وصحيح بي خزيمة وحبان فهي صحاح
لزائدة على الصحيحين الذي شرط هذا خراج الصحيح وحده فيها
قال الحافظ العراقي في الالفية :

وخذ زيدة الصحيح إذ نص صحته ومن مصنف يخص
مجموعه كموطإ ابن انس الذي ومن خزيمة وكالمستدرك
على تساهل وقل ما عرد به فذاك حسن وقد يرد
ملة والحق ان يحكم به يليق وليستبي بدي احكما

وأجاد الحافظ السيوطي حيث بين المقدم من مرتب هؤلاء الثلاثة فقال في نظمه في علم صحيح:

وحده حيث حفظ عنه نص ومن مصنف مجموعه خص
كابن خزيمة وبعض مسند واوله المستي ثم حبكا

وفي تقريب النووي مع شرحه تدريب الراوي ما نصه ثم زيادة في الصحيح عليهما يعني الشيخين تعرف من السنن المعتمدة كسنن ابي داود والترمذي والنسائي وابن ماجه والدارقطني والحاكم والبيهقي وغيرهم منصوص على صحته ولا يكفي وجوده لا في كتاب من شرط الاقتصار على الصحيح كابن خزيمة وصحيح المستخرجات قال الحافظ العراقي وكذا لو نص على صحته حافظ غيره وقيل ذلك مع سند صحيح وحتى الحاكم فضعيف ما هو على شرطهما او شرط احدهما او صحيح وليس عندهما وهو متساهل وافق الخطيب على تسميته ابن خزيمة وابن حبان الذهبي مستدركه وتعقب كثيرا منه بمصنفه الخاص وهو

---

ربه بلا ... ... ... ...
... ... ... ... ...

فيه لاحدث التي فيه وفي موضوعة ذكر نحو مائة حديث وقال
ابي صحت مستدرك الذي صنفه لكم من اوله الى آخره
فلم اجد فيه حديثاً على شرطهم قال الذهبي وهذا عفو وسرف
من الحاكم ولا فيه حملة وفرة على شرطهما وحملة كثيرة على شرط
احدهما لعل مجموع ذلك نحو نصف الكتاب وفيه نحو ربع مما
صح سنده وفيه بعض شيء لو علة وما بقي وهو نحو ربع فهو
منكر واهيات لا تصح وفي بعض ذلك موضوعات انتهى وقال
الحافظ ما وقع للحاكم المتساهل لانه سود الكتاب ليقضه فعجلته
المنية قال وقد وجدت قريباً من الجزء الذي من تحريفه ستة من
المستدرك لي هذا انتهى املاء الحاكم قال وما عدا ذلك من الكتاب
لا يؤخذ عنه لا بطريق الاجرة قال والمتساهل في القدر المعلى قليل
جداً بالنسبة الى ما بعده انتهى

وأما مسند الامام احمد فقد ذكروا انه انتقاه من اكثر من
سبعمائة الف وخمسين الف حديث ولم يدخل فيه الا ما يحتج به
عنده وروى ابو موسى المديني عنه انه سئل عن حديث فقال
انظروه فان كان في المسند والا فليس بحجة وقد بالغ بعضهم
باطلاق الصحة على جميع ما فيه وأبو بن الجوزي فادخل بعضاً من
احاديثه في الموضوعات وتعقبه الحفاظ في ذلك وحقق الحافظ
في الوضع عن جميع احاديثه وانه احسن انتقاء وتحريراً من الكتب
التي لم يلتزم مصنفوها الصحة في جميعها كالموطأ والسنن الاربع

وليست الاحاديث الزائدة على الصحيحين بكثير ضعفاً من الاحاديث الزائدة في سنن ابي داود والترمذي وقال في خطبة القول المسدد في الذب عن مسند احمد فقد ذكرت في هذه الاوراق ما حضرني من الكلام على الاحاديث التي زعم بعض اهل الحديث انها موضوعة وهي في مسند احمد ذباً عن هذا التصنيف العظيم الذي تلقته الامة بالقبول والتكريم وجعلته امامهم حجة يرجع اليه ويعول عند الاختلاف عليه ثم سرد الاحاديث التي حكم العراقي وهي تسعة وأضاف اليها خمسة عشر حديث اوردها ابن الجوزي في الموضوعات وهي فيه وأجاب عنها حديثاً حديثاً وقال في كتابه تحليل المنفعة بزوائد رجال الاربعة ليس في مسند أحمد حديث لا أصل له الا ثلاثة أحاديث أو اربعة منها حديث عبد الرحمن بن عوف يدخل الجنة زحفاً والاعتذار عنه انه مما امر أحمد بضرب عنه فترك سهواً أو ضرب وكتب من تحت الضرب وقال في كتابه تجريد زوائد البزار اذا كان الحديث في مسند احمد فانه لم يعز الى غيره من المسانيد وقال الحافظ الهيثمي في زوائد المسند مسند احمد اصح صحيحاً من سيره وقال الحافظ ابن كثير لا يوازي مسند احمد كتاب مسند في كثرته وحسن سياقته وقال الحافظ السيوطي في خطبة الجامع الكبير وكل ما كان في مسند احمد فهو متون على الضعيف الذي فيه يقرب من الحسن وأما كتب لخصه الحافظ ضياء الدين المقدسي وهو التزم فيه اخراج الصحيح

المجرد وذكر جمع من الحفاظ منهم ابن تيمية والزركشي وابن عبد الهادي ان تصحيحه على مرتبة من تصحيح الحاكم وفي خطة الجامع الكبير بعد ذكر رموز البخاري ومسلم وابن حبان والحاكم والضياء المقدسي ما نصه وجميع ما في هذه الكتب الخمسة صحيح يأمرون بها فعلم ان الصحة سوى ما في المستدرك من التعقب ونبه عليه انتهى ومن هذا تعلم مقدار محبة من تكرر تعقب هؤلاء الأئمة على احراجه في مصنفاتهم نسيمة الخاصة بجميع الصحيح وبدايه ويقاربه وحقق الخاص في وضع عنها الا في القليل اليسير من بعضهم مما هو معلوم معروف خصوصا وقد صرحوا بصحة الاحاديث الواردة في الهدي تصريحا لا يبقى معه شك ولا محل للطعن ولا مسحة للانتقاد

لوحه الرابع قوله وسنذكره الخ جملة من الصحابة مثل علي وابن عباس وابن عمر وطلحة وابن مسعود وأبي هريرة وأنس بن مالك وأبي سعيد الخدري وأم حبيبة وأم سلمة وزينب وفرقة من ابن وعلي الهلالي وعبد الله بن الحارث بن جزء وسيد ربما يعرض لها المنكرون كما تذكره الخ فيه ان العدد المذكور وهو اربعة عشر عسا كف في ثبوت التواتر وادعاء العلم على مذهب جمعة من الفقهاء وعلماء الاصول والحديث كما قدمناه وقد حكم الحفاظ كثير من الاحاديث التي لم يبلغ رواتها هذا العدد بالتواتر كحديث من كذب علي متعمدا فليتبوأ مقعده من النار والارهار

واللآلي المنثرة وغط اللآلي ونظم المتناثر وغيره خصوصاً وقد تعددت الطرق الى حل هؤلاء صحة المذكورين وخرجت حديثهم في الكتب المشهورة المتداولة بأيدي اهل العلم شرقاً وغرباً المقطوع عندهم بصحة نسبتها الى مؤلفيها وهذا مما رد به الحافظ ادعاء ابن الصلاح عزة التواتر وجعله من احسن ما يقرر به كون المتواتر موجوداً وجود كثرة في الاحاديث وهذا يقطع النظر عن كون احاديث المهدي وردت عن جماعة آخرين غير هؤلاء مما يفيد التواتر قطعاً كما اسلفناه فقوله بأنه يندر يعرض له المذكورون غفلة منه او تغافل عما هو مقرر في علوم الحديث والاصول من ان ما بلغ هذا العدد ووصل الى حد التواتر لا يبحث عن رجاله من جهة الجرح والعدالة ولا يتعرض له بل يجب العمل به من غير بحث لأن العدالة مما هي شرط في قبول خبر الآحاد فتعرض المذكورين الموهومين للبحث عن رجال اسانيده تشويش فاسد وطلب نتيجة دون حصولها حرط القتاد قول الحافظ في شرح نخبة والمتواتر لا يبحث عن رجاله بل يجب العمل به من غير بحث انتهى وفي ارشاد الفحول الى تحقيق الحق من علم الاصول وقد شرط عدالة النقلة لخبر التواتر فلا يصح ان يكونوا بعضهم غير عدول وعلى هذا لا بد ان لا يكونوا كفاراً ولا فساق ولا وجه لهذا الاشتراط فان حصول العلم الضروري بالخبر المتواتر لا يتوقف على ذلك بل

يحصل بخبر الكذب والفسق والصغر المميزين والاحرار والعبيد وذلك هو المعتبر انتهى .

وجه خامس قوله لا يعرف عند اهل الحديث ان الجرح مقدم على التعديل هذه القاعدة المكسورة المعروفة لى غير الحديث على عين ما هي عليه عندهم في الاصل الذي بنى عليه كلامه والامر الذي رفع عليه سرداده من اصل صحيح لاحاديث ورامه وهي قاعدة مفتعلة مزورة شاذة مهجورة على اوجه الاطلاق الذي ذكره بل لهم فيها مذاهب وتفصيلات وشروط مبسوطة في المطولات منه على في اختصرت من كتب الحديث والاصول وحلب جميع ذلك او معظمه يطول ولنقتصر على ذكر ما يكفي في رد قوله وبيان بطلانه فنقول قال الحافظ ابو عمرو بن الصلاح في علوم الحديث التعديل مقبول من غير بيان سببه على المذهب الصحيح المشهور لأن اسبابه كثيرة يصعب ذكرها فمن لم يجرح المعدل الى ان يقول لم يعمل كذا ولم يترك كذا لجواز ان يكون فعل جميع ما يفسق بفعله او تركه وبينه وبين ما جرح به لا يقبل الا مفسرا مبين السبب لأن الناس مختلفون في ما يجرح به لا يجرح فيطلق احدهم الجرح بناء على ما اعتقده جرحا وليس بجرح في نفس الامر فلا بد من ذكر سببه . فيه هل هو جرح ام لا وهذا هو المقرر في الفقه واصوله وذكر الخطيب البغدادي الحافظ مذهب لائمة من حفاظ الحديث وغيرهم

البخاري ومسلم وغيرهما ولذلك احتج البخاري بجماعة سبق من غيره الجرح لهم كعكرمة مولى ابن عباس رضي الله عنهما وكاسماعيل ابن ابي اويس وعاصم بن علي وعمر بن مردوق وغيرهم واحتج مسلم بسويد بن سعيد وجماعة اشتهر الطعن فيهم وهكذا فعل أبو داود السجستاني وذلك دال على انهم ذهبوا الى ان الجرح لا يثبت الا اذا فسر سببه ومذاهب هؤلاء الرجال متصلة بحاتمة وعقد الخطيب باباً في بعض الخلق من يستفسر في جرحه فيذكر ما لا يصلح جارحاً منها عن شعبة انه قيل له لم تركت حديث فلان قال رأيته يركض على بردون فتركت حديثه ومنها عن مسلم بن ابراهيم انه سئل عن حديث صالح المري فقال ما يصنع بصالح ذكروه يوماً عند حماد بن سلمة فامتخط حماد والله اعلم ثم قال ابن الصلاح والذي ان يقول لا يعتمد الناس في جرح لرواة ورد حديثهم على الكتب التي صنفها ائمة الحديث في الجرح و في الجرح والتعديل وقلما يتعرضون فيها لبيان السبب بل يقتصرون على مجرد قولهم فلان ضعيف وفلان ليس بشيء ونحو ذلك وهذا حديث ضعيف وهذا حديث غير ثابت ونحو ذلك وشرط ان السبب يفضي الى تعطيل وسد باب خرج في الاغلب لاكثر وجوابه ان ذلك وان لم نعتمده في ثبوت الجرح والحكم به فقد اعتمدناه في ان توقف عن قبول حديث من قالوا فيه مثل ذلك بناء على ان ذلك وقع عندنا فيهم ريبة قوية توجب مثل التوقف ثم ان رجحت

عنه الريبة منهم بالبحث عن حاله اوجب ذلك عدالتهم قبلنا حديثه ولم نتوقف كالذين احتج بهم صاحب الصحيحين وغيرهم ممن مثلهم هذا الجرح من غيرهم فافهم ذلك وبه تخلص حسن والله اعلم

الى هنا كلام ابن الصلاح وقال الحافظ العراقي في الالفية :

وصححوا قبول تعديل الا ... ذكر لاسباب له ان ثقلا

ولم يروا قبول جرح مبهما ... لخلف في اسبابه وربما

استفسر الجرح فلم يقدح كما ... فسره شعبة بركض ثما

هذا الذي عليه حفاظ الاثر ... كشيخي الصحيح من اهل النظر

فان يقل قل بما من جرح ... كذا قالوا لمن لم يصح

وأنهموا الشيخ قد اجابا ... ان يجب الوقف اذا استرابا

حتى يبين تحته قوله ... كمن ابو الصحيح اخرجوا له

في البخاري احتجاجا عكرمه ... مع ان مرزوق وغير ترجمه

واحتج مسلم بمن قد ضعفه ... كحوشب اذ جرح ما اكتفى

قلت وقد قال ابو المعالي ... واختاره تلميذه الغزالي

وابن الخطيب الحق ان يحكما ... اطلقه العالم باسبابها

وقال الحافظ في شرح نخبة والجرح مقدم على التعديل ان صدر مبينا من عرف بفساده لانه ان كان غير مفسر له يقدح فيمن تثبت عدالته وان صدر من غير عرف بالاسباب لم يعتبر به ايضا اتفاقا وقال التاج السبكي في طبقاته كبرى قاعدة في الجرح والتعديل صورة لا تجده في شيء من كتب الاصول

وث د سمعت ن الجرح مسه على التعديل وكنت مرأ بالامور
قدماً مقتصراً على مقول لاصول حسبت ن العمل على جرحه
فيك ثم ايك والحذر كل الحذر من هذا فحسبت ل الصواب
مسلما ان من ثبت عدالته وعلمته وكثر مادحوه وزكوه وندر
جارحوه وكانت هذه قريبة دقة على سبب جرحه من تعصب
مذهبي و غيره فلا سمعت ن الجرح فيه وعمل فيه بالعدالة
ولا وقف هذا سبب وأحسن تقديم الجرح على ما لقه مسلم
ر حد من لائمة ن ا من هذا لا وقد تكلم فيه طاعنون وهلك
فيه هالكون وقد عقد الخطيب ابو بكر بن احمد البغدادي في كتاب العلم
و في جزء قول من تعصب في مثل هذا فيه الحديث بن
رضي الله عنه انت اليكم ذه وغيره ثم حدثوا عنه حديث
وروت عنه عن ن ع من رضي الله عنهم قول استمعوا
ثم العلم ولا تصدقوا بعضه على بعض فوالذي نفسي بيده هم
شد العلم من القوس في زروبها وعن مالك بن دينار يؤخذ
قول من وجدنا في كل شيء الا قول بعضهم في بعض ت
ورأيت في معين حكاية ان عبد الله بن وقع بينه
لمودة من قول بعض الناس وحب ه ه ر شيء عرض
عرض على هذا لأنهم لم يتهموا من تكلم وا
ثوري وهشام بن عروة وغيرهما من هذا ولا
من لا يتهم

من قوله من ان ثبت العدالة لا يلتفت فيه الى قول من تشهد القرائن بأنه متحامل عليه اما تعصب مذهبي او غيره ثم قال ابن عبد البر بعد ذلك الصحيح في هذا الباب ان من ثبتت عدالته وصحت في العلم امامته وبانوا عدالته لا يلتفت الى قول احد فيه الا ان يأتي في جرحه ببينة عادلة تصح بها جرحته على طريق الشهادات وستدل على ذلك بأن السلف تكلم بعضهم في بعض بكلام منه ما حمل عليه التعصب والحسد ومنه ما دعا اليه التأويل واختلاف الاجتهاد مما لا يسوغ القول فيه ما قال القائل فيه وقد حمل بعضهم على بعض فأساء تأويلا واجتهد فأخطأ ثم ساق ابن عبد البر في ذكر كلام جماعة من العلماء بعضهم في بعض وعدم الالتفات اليه لذلك الى ان انتهى الى كلام ابن معين في الشافعي وقال مما انقم على ابن معين وعيبه به وذكر قول احمد بن حنبل من اين يعرف يحيى بن معين الشافعي هو لا يعرف الشافعي ولا يعرف ما يقوله الشافعي ومن جهل شيئاً عاداه قال ابن السبكي وقد قيل ان ابن معين لم يرد الشافعي وانما اراد ابن عمه وبتقدير ارادته الشافعي فلا يلتفت اليه وهو عذر عليه وقد كان في بكاء ابن معين على احنته المأمون الى القول الحق القرآن وتحسره على ما فرط منه ما يدعي ان يكون شغلاً له عن التعرض الى امام الشافعي امام الأئمة بن عم المصطفى صلى الله عليه وآله وسلم ثم ذكر ابن عبد البر كلام ابن ابي ذئب وابراهيم بن سعد في مالك بن انس

قال وقد تكلم في مالك يحيى عبد العزيز بن ... وعبد الله بن
ابن زيد بن اسلم ومحمد بن اسحق وابن ... يحيى وابن ...
وعابوا اشياء من مذهبه وقد ... وحمل ... كلهم قبلوا
وكان عند الله وجيهاً وما مثل من تكلم في مالك ... الا
الا كما قال الاعشى :

كناطح صخرة يوماً ليفلقها ... فلم يضرها وأوهى قرنه الوعل

او كما قال الحسن بن حميد

يا ناطح الجبل العالي ليكلمه ... اشفق على الرأس لا تشفق على الجبل

ثم قال بن عبد البر فان اراد قول قول المدينة فقد يختلف
في بعض فيقبل قول اصحابه مصيبة في بعض وان فعل ذلك
فقد ضل ضلالاً بعيداً وخسر خسراناً مبيناً وان لم يفعل وان يفعل
ان هذا لشيء عجاب فسقف عند ما شرطه في ان لا يقبل في
الجرح والتعديل الا ما اجمع عليه قول وان لا يرضى به قول ان
انفرد بذلك كلام ابن عبد البر وهو على جلالته عليه ... من
التناقض والتحكم ... فيه على قوله ... ومعرفته
لا يقبل قول جارحه لا يرضى به قد ... اليه الجميع ... ولا
يقبل جرح ... لا مفسر ... ابن عبد البر علم
... قلت ... ابن ابي اويس ... تروي قلت عرفت ولا
... ابن ابي اويس ... في حق من ...

هناك قرينة يشهد العقل بأن مثلها حامل على الوقيعة في الذي جرحه من تعصب مذهبي او مسئلة دنيوية كما يكون من النظراء وغير ذلك ومقبول مثلاً لا يلتفت الى كلام ابن ابي ذئب في مالك وابن معين في الشافعي والنسائي في احمد بن صالح لأن هؤلاء ائمة مشهورون صار الجارح لهم كالآتي بخبر غريب لو صح لتوفرت الدواعي على نقله وكان القاطع قائم على كذبه ثم اطال ابن السبكي في تقرير هذا ونصائحه الى ان قال فقولهم لجرح مقدم انما يعمون به حالة تعارض الجرح والتعديل فاذا تعارض الامر من جهة الترجيح قدمنا الجرح لما فيه من زيادة العلم وتعارضهما استواء الظن عندهما لأن هذا شأن المتعارضين اما اذا لم يقع استواء الظن عندهما فلا تعارض بل العمل بأقوى الظنين من جرح او تعديل كما ان عدد الجرح اذا كان اكثر قدم الجرح احتياطاً لأنه لا تعارض والحالة هذه ولا يقول ما احد بتقديم التعديل لا من قال بتقديمه ولا غيره وعدنا في كتابنا جمع الجوامع وهو مختصر جمعناه في الاصلين جمع فأوعى والجرح مقدم ان كان عدد الجارح اكثر من المعدل جمعاً وكذا ان تساويا وكان الجرح اقل وقال ابن شعبان يطلب الترجيح انتهى وفيه زيادة على ما في مختصرات الاصول فانا نبهنا فيه على مكان الاجماع ولم ينبهوا عليه وحكينا فيه مقالة ابن شعبان من المالكية وهي غريبة لم يشيروا اليها وأشرنا بقولنا يطلب الترجيح الى ان الخلاف انما هو في حالة التعارض لأن

طلب الترجيح انما هو في تلك الحالة وهو شأن كتابنا جمع الجوامع نفع الله به فانه ذكر ان في كل مسألة فيه زيادات لا توجد مجموعة في غيره مع الملاءمة في الاختصار اذا عرفت هذا علمت انه ليس كل جرح مقدما انتهى والحاصل ان في المسألة ثلاثة اقوال .

الاول يقدم الجرح على التعديل وان كان مفسرا بأسبابه وان كثر المعدلون وبه قال الجمهور كما نقله عنهم الخطيب والصحيح وصححه الرازي والآمدي واستثنى الشافعية من هذا ما اذا جرحه بمعصية وشهد لآخر انه قد تاب منها بأنه يقدم في هذه الصورة التعديل لأن مع المعدل زيادة علم .

القول الثاني يقدم التعديل على الجرح لأن الجارح قد يجرح بما ليس في نفس الامر جرحا والمعدل اذا كان عدلا لا يعدل الا بعد تحصيل الموجب لقوله حكاه الطحاوي عن ابي حنيفة وأبي يوسف وهو محمول على الجرح المجمل .

القول الثالث يقدم لاكثر من معدلين والجارحين حكاه الرازي في المحصول .

القول الرابع يتعارضان فلا يقدم احدهما على الآخر الا بمرجح حكاه ابن الحاجب وابن السبكي كما نقدم عنه ومن هذا تعلم ان اطلاقه تقدم الجرح على التعديل اطلاق فاسد .

الوجه السادس تقريره كون الشيخ في رجل لاسناد بعضها بالغفلة او بسوء الحفظ يوهن من صحة الاحاديث تقرير باطل

واطلاق فاسد اذ المتفق عليه بين علماء الحديث ان ضعف الراوي اذا كان لكذب او تهمة به كان الحديث بالدرجة المعروفة عندهم من مراتب الضعيف حتى انه قد يرد من جهة اخرى مثل الاولى في الضعف او قد يصعد الى الدرجة التي فوقها من تلك الدرجة وما تؤثر فيه تلك الموافقة مع صريح الحافظ بأنه يرتقي بمجموع تلك الطرق عن كونه منكراً أو لا أصل له وما ذاك الا لكون الضعف ناشئاً من سوء حفظه او غفلة مع كون الراوي الموصوف بذلك صدوقاً في نفسه وما يزول ذلك الضعف عن الحديث من وجه آخر ويعرف ذلك الراوي قد ضعفه وما يحتمل فيه ضعفه وصار الحديث بذلك حسناً محتجاً به ومثل ذلك كثيرة لا تحصر وهم على سبيل التقريب للفهم حديث رواه الترمذي وحسنه من طريق شعبة عن عاصم بن عبيد الله عن عبدالله بن عامر بن ربيعة عن أبيه ان امرأة من بني فزارة زوجت على نعلين فقال رسول الله صلى الله عليه وآله وسلم رضيت من نفسك ومالك بنعلين قالت نعم فاجاز قال الترمذي وفي الباب عن عمر وأبي هريرة وعائشة وابي حدرد فعاصم ضعيف سوء حفظه ومع ذلك حسن الترمذي حديثه لمجيئه من هذه الوجوه التي اشار الى بعضها واردة في الباب ومن ذلك ايضاً حديث عاصم بن ابي النجود الآتي اول مسند ابن حنبل للاحاديث فان الترمذي قال فيه حسن صحيح وكذلك صححه الحاكم وكثير من الحفاظ لهذا المعنى وكون حديثه ورد من عدة طرق

يرتفع معها توهم كون عاصم اخطأ في هذا الحديث كما سنبينه ان شاء الله تعالى بدلائله .

الوجه السابع اطلاقه ان سوء الرأي من اسباب ضعف الحديث وردّه وادعاؤه انه المعروف عند اهل الحديث اطلاق باطل ايضاً وادعاء كذب فان اهل الحديث ليس على هذا العمل عندهم ولا هو الجاري بينهم كيف ذلك والكثير من ثقاة الاحاديث ورواة الآثار من عصر التابعين وأتباعهم ممن بعدهم مذاهبهم مختلفة وآراؤهم في الاعتقاد متباينة مخالفة لما عليه اهل السنة والجماعة من النصب والرفض والارجاء والقدر والتقلد برأي الخوارج وغير ذلك مع صلابتهم في الدين والورع وشدة تحريهم في الصدق فلو رد حديث هؤلاء لذهبت جملة الآثار كيف يصدق الطاعن في دعواه وهذان الصحيحان المتفق على صحتها بين المسلمين قد خرج صاحباهما لجماعة رموا بالارجاء وهو تأخير القول في الحكم على مرتكب الكبيرة بالنار كابراهيم بن طهمان وأيوب بن عائذ الطائي ودرر بن عبد الله الموهبي وشاذة بن سوار وعبد الحميد بن عبد الرحمن ابي يحيى الحماني وعبد الحميد بن عبد العزيز بن ابي رواد وعثمان بن غياث البصري وعمر بن ذر وعمر بن مرة ومحمد بن جارم وأبي معاوية الضرير وورقاء بن عمر اليشكري ويحيى بن صالح الوحاظي ويونس ابن بكير .

وجماعة رموه بالنصب وهو ممن نفى عليه السلام وتقديمه غيره عليه كاسحق بن سويد العدوي وجرير بن عبد وحصين بن نمير الواسطي وحماد بن سلمة وهو من أسد وعبد الله بن سلم لاشعري وقيس بن أبي حازم .

وجماعة رموه بالتشيع وهو تقديم علي على سائر الصحابة كإسماعيل ابن أبان وإسماعيل بن زكريا الخلقاني وجرير بن عبد الحميد وأبان ابن تغلب وخالد بن مخلد القطواني وسعيد بن خيرون وأبي الحكم سعيد ابن عمرو بن الأشوع وسعيد بن عبيد وعباد بن العوام وعبد الله بن يعقوب وعبد الله بن عيسى بن عبد الرحمن الخزاز وعبد الرزاق ابن همام وعبد الملك بن أعين وعبيد الله بن موسى العبسي وعدي بن ثابت الأنصاري وعلي بن الجعد وعلي بن أبي هاشم وأبي نعيم الفضل ابن دكين وفضيل بن مرزوق وقطر بن خليفة ومحمد بن جحادة ومحمد ابن فضيل بن غزوان ومسلم بن إسماعيل أبي مسلم .

وجماعة رموا بالقدر وهو زعم أن الشر من خلق العبد كثور ابن زيد المدني وثور بن يزيد الحمصي وحسان بن عطية المحاربي والحسن بن ذكوان ودود بن الخصين وزكريا بن إسحاق ومسلم ابن خلاد وسلام بن مسكين وسيف بن سليمان المكي وشبل بن عباد وشريك بن عبد الله وصالح بن كيسان وعبد الله بن أبي زياد وعبد الله بن أبي نجيح وعبد الأعلى بن عبد الأعلى وعبد الرحمن بن إسحاق المدني وعبد الوارث بن سعيد الثوري وعطاء بن أبي ميمونة والعلاء بن

الحارث وعمر بن ابي زائدة وعمران بن مسلم القصير وعمير بن هانئ وعوف الاعرابي وكهمس بن المهلل ومحمد بن سواء البصري وهارون بن موسى الاعور النحوي وهشام الدستوائي ووهب بن منبه ويحيى ابن حمزة الحضرمي .

وخرجا ببشر بن سري وقد رمي بر سيء جهم وهو نفي صفات الله تعالى وقول بخلق القرآن وبعكرمة مولى ابن عباس وقد رمي ببدعة من البدعة والمشهور انه كان من الاباضية والاباضية اخبث الطوائف نصلة قبحهم الله وكذلك خرجا بالوليد بن كثير وهو اباضي وكذلك عمران بن حطان وهو من اعقدية الذين يرون الخروج على الائمة ولا يستترون بذلك وهو القائل يمدح عبد الرحمن ابن ملجم لعنه الله على قتل الامام علي عليه السلام .

يا ضربة من تقي ما اراد بها ... الا ليبلغ من ذي العرش رضوانا
اني لاذكره يوماً فاحسبه ... اوفى البرية عند الله ميزانا
اكرم بقوم بطون الارض أقبرهم ... لم يخلطوا دينهم بغياً وعدوانا

وقد احسن الامام القاضي ابو الطيب الطبري رحمه الله تعالى ورضي عنه حيث اجابه بقوله :

اني لأبرأ مما انت قائله ... في ابن ملجم الملعون مهتدي
اني لاذكره يوماً فالعنه ... ديناً وألعن عمران بن حطانا
عليك ثم عليه الدهر متصلا ... لعائن الله اسراراً واعلانا
فانتم من كلاب النار جاء بذا ... نص الشريعة برهاناً وتبيانا

اشار الى ما اخرجه احمد وابن ماجه وصححه الحاكم من حديث ابن ابي أوفى رضي الله عنه ان رسول الله صلى الله عليه وآله وسلم قال «الخوارج كلاب اهل النار» الى غير ذلك من المبتدعة الذين اخرج لهم شيخان او احدهما ثم يصدق الطاعن فيما ادعاه ونسبه الى اهل الحديث فيحكم على مرويات هؤلاء المخرجة في الصحيحين بالوهن والضعف ولينسب الامين المتورعين المجمع على جلالتهم واتقانهم وضبطهم لهذا الشأن وتقديمهم على من عداهم من أئمة الحديث ونقده وهما البخاري ومسلم الى القصور أو الجهل بشروط الصحيح وأسباب الجرح والعدالة ومن فعل ذلك فقد خرق الاجماع وضل ضلالا بعيدا .

وحيث عرفت هذا وتحقق لديك بطلان اطلاقه المسائل المفيدة وتعميمه القواعد المخصصة يتوصل بذلك الى تحصيل مراده من انكار ما لم يقبله طبعه ولا دان للتصديق به عقله كتوصله باطلاق كون سوء الحفظ من أسباب ضعف الحديث الى رد حديث نحو عاصم بن ابي النجود حيث لم يجد ما يرد به حديثه الا سوء الحفظ مع الصدق والعدالة .

وكتوصله ايضاً باطلاق كون سوء الرأي من اسباب الضعف والرد الى رد الحديث نحو فطر بن خليفة الذي لم يجد سبيلاً الى الطعن فيه والرد لحديثه الا سبيل تهمته بالتشيع .

وعلم ان الحق في المسألة وتقريرها على ما في عليه عند اهلها بعد ان تعلم ان اهل البدع ينقسمون الى قسمين :

القسم الاول من كفر ببدعته كالمجسم ومنكر علم الجزئيات فهؤلاء لا يحتج بهم عند الجمهور وحكى قوم منهم النووي الاتفاق عليه ورد بأنه قيل يقبل خبره مطلقا وقيل يقبل خبره ان كان يعتقد حرمة الكذب وصححه الرازي في المحصول وقال الحافظ في شرح النخبة تحقيق انه لا يرد كل مكفر ببدعته لأن كل طائفة تدعي ان مخالفتها مبتدعة وقد تبالغ فتكفر فلو اخذ ذلك على الاطلاق لاستلزم تكفير جميع الطوائف والمعتمد ان الذي ترد روايته من انكر امراً متواتراً من الشرع معلوماً من الدين بالضرورة واعتقد عكسه وأما من لم يكن بهذه الصفة وانضم الى ذلك ضبطه لما يرويه مع ورعه وتقواه فلا مانع من قبوله .

القسم الثاني من لا يكفر ببدعته وفيه اقوال الاول لا يحتج به مطلقاً ونسبه الخطيب الى مالك لأن في الرواية عنه تردداً لأمره وتوبيخاً بذكره ولأنه فسق ببدعته وكل متأول لا يرد كالفاسق بلا تأويل كما استوى الكافر المتأول وغيره وضعف هذا القول باحتجاج صاحبي الصحيحين وغيرهما بكثير من المتدعة غير الدعاة كما ذكرناهم وقال الحاكم كتاب مسلم ملآن من الشيعة .

القول الثاني يحتج به ان لم يكن ممن يستحل الكذب في نصرة مذهبه سواء كان داعيةً ام لا فان كان ممن يستحل الكذب لذلك

فلا وحكى الخطيب في الكفاية عن الشافعي انه قال اقبل شهادة اهل الاهواء الا الخطابية لأنهم يرون الشهادة بالزور لموافقتهم قال وحكي هذا عن ابن ابي ليلى والثوري ولقاضي ابي يوسف .

القول الثالث يحتج به ان لم يكن دعية الى بدعته ولا يحتج به ان كان داعية لأن تزيين بدعته قد يحمله على تحريف الروايات وتسويتها على ما يقتضيه مذهبه قال النووي وهذا هو الاظهر الاعدل وقول الكثير او لاكثر وادعى ابن حبان الاتفاق عليه بلا تفصيل وقيده جماعة بما اذا لم يرو غير الداعية ما يقوي بدعته صرح بذلك الحافظ ابو اسحق الجورجاني في مقدمة كتابه في الجرح والتعديل قال ومنهم زائغ عن الحق صدوق اللهجة قد جرى في الناس حديثه لكنه محمول في بدعته مأمون في روايته فهؤلاء ليس فيهم حيلة لا ان يؤخذ من حديثهم ما يعرف الا ما يقوي به بدعته فيتهم بذلك واختاره الحافظ في النخبة وقال في شرحها ما قاله الجورجاني متجه لان العلة التي لها رد حديث الداعية واردة فيما اذا كان ظاهر المروي يوافق مذهب راوي المتدع ولو لم يكن داعية انتهى وقال في لسان الميزان وينبغي ان يقيد قولنا بقبول رواية المتدع اذا كان صدوقا وهو بكر داعية بشرط ان لا يكون الحديث الذي يحدث به مما يعضد به بدعته ويشيدها فانا لا نأمن عليه حينئذ سدة الهوى والله الموفق انتهى واعترض

على رد الداعية باحتجاج الشيخين بالدعاة كاحتجاج البخاري بعمران
ابن حطان وهو من الدعاة واحتجاجهم جميعاً بعبد الحميد بن عبد
الرحمن الحماني وكان داعية الى الارجاء وأجاب الحافظ العراقي بأن
ابا داود قال ليس في أهل الاهواء اصح حديثاً من الخوارج ثم
ذكر عمران بن حطان وأثنى عليه الاعرج قال ولم يحتج مسلم
بعبد الحميد بل احرج له في المقدمة وقد وثقه ابن معين انتهى
قلت بقي عليه الجواب عن احتجاج البخاري به وقد اجاب الحافظ
في هدى الساري عن البخاري بما روى له حديثاً واحداً في فضل
القرآن وقد رواه مسلم من غير طريقه فلم يخرج له الا ما له اصل
والله اعلم وقال الحافظ الذهبي في الميزان أما
ابن غالب الكوفي شيعي جلد لكنه صدوق فما صدقه وعليه بدعته
ثم نقل توثيقه عن ابن معين وابن حنبل وأبي حاتم وقال للقائل
ان يقول كيف يسوغ توثيق مبتدع وحد الثقة العدالة والاتقان
فكيف يكون عدلا من هو صاحب بدعة وجوابه ان البدعة على
ضربين فبدعة صغرى كغلو التشيع وكالتشيع الا غلو فهذا كثير
في التابعين وتابعيهم مع الدين والصدق فلو رد حديث هؤلاء لذهبت
جملة لا تدر السنة وهذه مفسدة بينة ثم بدعة كبرى كالرفض
الكامل والغلو فيه والحط على ابي بكر وعمر رضي الله عنهما ولدعاء
الى ذلك فهذا النوع لا يحتج بهم والشيعي الغالي في زمان السلف
وعرفهم هو من تكلم في عثمان وطلحة ومعاوية وطائفة من

حارب عليّ رضي الله عنهم وتعرض لسبهم والعالي في زماننا وعرفنا هو الذي يكفر هؤلاء السادة ويتبرأ من الشيخين ايضاً وهذا ضال مفتر تنهى وفيه على حسنه نزعة شيعية لحصره البدع في انواع التشيع الى غير هذا من النصوص الكثيرة فاعراض الطاعن عن جميع هذه الشروط وحصره عن حملة هذه التقييدات بالكلية يرشدك الى خيبته في العلم وعدم امانته في التقرير والتبليغ -

## ﴿ فصل ﴾

ثم قال الطاعن وأما الترمذي فخرج هو وأبو داود بسندهما من طريق عاصم بن ابي النجود أحد القراء السبعة عن زر بن حبيش عن عبد الله بن مسعود عن النبي صلى الله عليه وآله وسلم " لو لم يبق من الدهر الا يوم لطول الله ذلك اليوم حتى يبعث الله فيه رجلا مني او من اهل بيتي يواطئ اسمه اسمي واسم ابيه اسم ابي " هذا لفظ ابي داود وسكت عليه وقال في رسالته المشهورة ان ما سكت عليه في كتابه فهو صالح ولفظ الترمذي " لا تذهب الدنيا حتى يملك العرب رجل من اهل بيتي يواطئ اسمه اسمي " وفي لفظ آخر " حتى يلي رجل من اهل بيتي " وكلاهما حديث حسن صحيح ورواه ايضاً من طريقه موقوفاً على ابي هريرة وقال انه كذا رواه الثوري وشعبة وزائدة وغيرهم عن الله المسلين عن عاصم قال وطرق عاصم عن زر عن عبد الله كلها صحيحة على ما اصلته من

الاحتجاج بأخبار عاصم اذ هو امام من ائمة المسلمين اه قال الطاعن الا ان عاصماً قال فيه احمد بن حنبل كان رجلاً صالحاً قارئاً للقرآن خيراً ثقة والاعمش احفظ منه وكان شعبة يختار الاعمش عليه في تثبيت الحديث وقال العجلي كان يختلف عليه في زر وأبي وائل يشير بذلك الى ضعف روايته عنهما وقال محمد بن سعد كان ثقة الا انه كثير الخطأ في حديثه وقال يعقوب بن سفيان في حديثه اضطراب وقال عبد الرحمن بن ابي حاتم قلت لأبي ان ابا زرعة يقول عاصم ثقة فقال ليس محله هذا وقد تكلم فيه ابن علية فقال كل من اسمه عاصم سيء الحفظ وقال ابو حاتم محله عندي محل الصدق صالح الحديث ولم يكن بذلك الحافظ واختلف فيه قول النسائي وقال ابن خراش في حديثه نكرة وقال ابو جعفر العقيلي لم يكن فيه الا سوء الحفظ وقال الدار قطني في حفظه شيء وقال يحيى القطان ما وجدت رجلاً اسمه عاصم الا وجدته رديء الحفظ وقال ايضاً سمعت شعبة يقول حدثنا عاصم بن ابي النجود وفي الناس ما فيها وقال الذهبي ثبت في القراءة وهو في الحديث دون الثبت صدوق يهم وهو حسن الحديث وان احتج احد بأن الشيخين اخرجا له فنقول اخرجا له مقروناً بغيره لا اصلا والله اعلم الى هنا كلامه .

اقول هذا البحث وان كان واضح البطلان في نفسه غنياً عن اقامة الدليل على فساده للتصريح فيه بتصحيح الترمذي والحاكم للحديث

واحتجاج ابي داود به بالسكوت عليه والاعتراف بأن عاصماً راوية من ائمة المسلمين عدل ثقة من رجال الصحيحين الا ما فيه من سوء الحفظ الذي لا يؤثر ضعفاً في هذا الحديث لورود المتابعات عليه والشواهد له كما سيذكره الطاعن نفسه ونذكره نحن ان شاء الله تعالى فلا بد ايضاً من زيادة ايضاح لبطلانه وتقرير لفساده بما يزيح عنه الريبة ويزيل الاشكال وذلك من وجوه :

الوجه الاول في ذكر سند الحديث ورواته الى عاصم بن ابي النجود عند الامام احمد والترمذي وابي داود اما الامام احمد فاخرجه عن عمر بن عبيد عن عاصم بلفظ « لا تنقضي الايام ولا يذهب الدهر حتى يملك العرب رجل من اهل بيتي يواطئ اسمه اسمي » وعن يحيى ابن سعيد عن سفيان عن عاصم بلفظ لا تذهب الدنيا او قال لا تنقضي الدنيا حتى يملك العرب رجل من اهل بيتي الحديث واما الترمذي فاخرجه عن عبيد بن اسباط بن محمد القرشي الكوفي عن ابيه عن سفيان الثوري عن عاصم به باللفظ المتقدم ثم قال وفي الباب عن علي وابي سعيد وام سلمة وابي هريرة وهذا حديث حسن صحيح ثم اخرجه ايضاً عن عبد الجبار بن العلاء بن عبد الجبار العطار عن سفيان ابن عيينة عن عاصم به بلفظ « يلي رجل من اهل بيتي يواطئ اسمه اسمي لو لم يبق من الدنيا الا يوم لطول الله ذلك اليوم حتى يلي » قال عاصم واخبرنا ابو صالح عن ابي هريرة قال « لو لم يبق من الدنيا الا يوم لطول الله ذلك اليوم حتى يلي » وقال هذا

حديث حسن صحيح وأما ابو داود فقال حدثنا مسدد ان عمر بن عبيد حدثهم ح وحدثنا محمد بن العلاء ثنا ابو بكر يعني ابن عياش ح وحدثنا مسدد قال حدثنا يحيى عن سفيان ح وحدثنا احمد بن ابراهيم قال حدثني عبيد الله بن موسى عن فطر المعنى واحد كلهم عن عاصم عن زر عن عبد الله عن النبي صلى الله عليه وآله وسلم قال لو لم يبق من الدنيا الا يوم قال زائدة في حديثه لطول الله ذلك اليوم ثم اتفقوا حتى يبعث الله رجلاً مني او من اهل بيتي يواطئ اسمه اسمي واسم ابيه اسم ابي زاد سفيان في حديث فطر يملأ الارض قسطاً وعدلا كما ملئت ظلماً وجورا وقال في حديث سفيان « لا تذهب ولا تنقضي الدنيا حتى يملك العرب رجل من اهل بيتي يواطئ اسمه اسمي » قال ابو داود ولفظ عمر وأبي بكر بمعنى سفيان واخرجه ايضاً الطبراني في المعجم الصغير قال حدثنا يحيى بن اسماعيل ابن محمد بن يحيى بن محمد بن زياد بن جرير بن عبد الله البجلي ثنا جعفر بن علي بن خالد بن جرير بن عبد الله البجلي ثنا ابو الاحوص سلام بن سليم عن عاصم بن ابي النجود عن زر بن حبيش عن عبد الله ابن مسعود قال قال رسول الله صلى الله عليه وآله وسلم « لا تذهب الدنيا حتى يملك رجل من اهل بيتي يواطئ اسمه اسمي يملأ الارض عدلاً وقسطاً كما ملئت جوراً وظلماً » ورواه عن عاصم شعبة بن الحجاج ايضاً كما ذكره الحاكم فهؤلاء ثلثة من الرواة للحديث عن عاصم

وكلهم ائمة ثقات عدول احتج من رجال الصحيحين وفيهم من لا يروي الا عن ثقة كشعبة وسفيان بن عيينة فلا نطيل بذكر توثيق هؤلاء اذ الحديث مشهور مستفيض عن عاصم وانما بقي البحث فيه من جهته .

الوجه الثاني نقله عن الحاكم تصحيح الحديث وعن الترمذي انه قال في كتاب الرويتين حسن صحيح وعن ابي داود انه سكت عليه مع قوله في الرسالة المشهورة عنه ان ما سكت عليه فهو صالح والصالح في اصطلاحهم يشمل الصحيح والحسن لصلاحيتهما للاحتجاج وقد يستعمل على قلة في الضعيف اذا تعدد لصلاحيته للاعتبار كما في الحكم بصحة الحديث والاذعان له ومن تتبع طرقه وبحث في رجاله لعظيم حفظ هؤلاء المنقول عنهم وجلالة قدرهم وكبير افهامهم لكنه لعنده اعقب ذلك بالبحث والنظر في الاسناد لعدم اعتماده تصحيح هؤلاء واتهامه اياهم بالتقصير في حكمهم ولا خير في ذلك فكل ان يستفرغ وسعه ويبذل جهده في تحرير الاسانيد جرحاً وتعديلا ووصلاً وارسالا واعتباراً للمتابعات والشواهد ثم يحكم بما اداه اليه اجتهاده ووصله اليه نظره لكن على وصف ما قدمناه وشرط ما وصفناه مما هو مقرر معلوم ومتبع من القواعد المحررة في علمي الحديث والاصول وانت اذا احطت خبراً بما لهم في ذلك وجدت اكثر يحكم على الاحاديث بما شاء لا بما شرعت تلك القواعد والنصوص بنياً ذلك على مذهب اخترعه وشروط شرطها لا يكاد يتصور معها وجود حديث

صحيح في الوجود ولا تصديق حفظ ناقد فيه يحكم به من تصحيح او تحسين كما يصرح به تضعيفه الاحاديث برجال مخرج عنهم في الصحيحين كالامام سفيان الثوري لما نسب اليه من التدليس وكعاصم بن ابي النجود لما وصف به من سوء الحفظ وكقطر بن خليفة لما قيل فيه من التشيع مع انك اذا تتبعت تراجم الرجال لا تكاد تجد فيهم من لم يقل فيه مقبل لا فرق بين رجال الصحيحين وغيرهم ولا بين التابعين وتابعيهم اهل القرون الفضلة بشهادة رسول عليه الصلاة والسلام ولا غيرهم فان مشيا على هذا المذهب المخترع في القرن الثامن من انا لانحكم للحديث بالصحة الا اذا كان لم يتكلم في رجاله بكلمة وحكمنا على كل ما خالف هذا الشرط الفائق شرط البخاري وسلم بالضعف واردد رفضا كل احاديث الاحكام اوجلها وأبطلنا معظم اصول الشريعة لفقدان الدليل عليها وقلة الصحيح المعتبر لسبوتها على مذهب الطاعن المعاند سبحانك هذا بهتان عظيم.

وكذلك يلزم من عدم قبول تصحيح الترمذي والحاكم وابي داود وتخطئتهم تحقيقة جمهور الحفاظ وعلماء الحديث المعتمدين تصحيحهم العاملين على مقتضى حكمهم لاحاديث الاحكام فضلاً عن غيرها من عصرهم الى عصر الطاعن ومن بعده ما دامت الطائفة المحقة على الحق ظاهرة لا يضرهم من خالفهم حتى يأتي امر الله وخصوصاً في مثل هذا الحديث الذي تواطأ على اقرارهم في تصحيحهم

له جميع الحفاظ كما يعلم ذلك من مراجعة دواوين السنة وكتب الحديث وكفى بهذا غلواً واسرفاً وتعصباً في التعصب والعناد والمجازفة على ان في سكوت ابي داود تفصيلاً لقد المتأخرين وبه يقبل منه مالم يبين الحفاظ على ضعفه ولا حاجة له من الخارج كل هذا الحديث ليس كذلك بل خص بالتنصيص من المتأخرين ايضاً على صحته على انا لانعتمد الآن تصحيح الحاكم والترمذي ولاسكوت ابي داود بل رعض التقييد وتتبع طريقته في البحث والاجتهاد لا في التعصب والعناد وعلى القواعد المقررة والاصول الموصلة لذلك كما ستعرفه ان شاء الله تعالى ورسالة ابي داود التي اشار اليها كتبها لأهل مكة بين لهم فيها شرطه في سننه وعدد احاديثه وهي اربعة آلاف وثمانمائة وقال فيها في شأن سننه وهو كتاب لايرد عليك سنة عن النبي صلى الله عليه وآله وسلم باسناد صالح الا وهو فيه الا ان يكون كلام استخرج من الحديث ولا يكاد يكون هذا ولا اعلم شيئاً بعد القرآن لزم الناس ان يتعلموه من هذا الكتاب ولا يضر رجلاً ان لا يكتب من بعد ما يكتب هذا الكتاب شيئاً وذا نظر فيه وتدبره وتفهمه علم اد مقداره الى آخرها وهي في نحو ورقة ذكرها بعض شراح ابي داود.

الوجه السادس جعله قول الامام احمد في عاصم كان رجلا صالحا قارئا للقرآن خيرا ثقة ولاعمش احفظ منه وكان شعبة يختار الاعمش عليه جرحاً في عاصم مستدلا به على ضعف حديثه

من عجيب الصنع في الابهام وقلب الحقائق وذلك اخذاً من قول احمد ان الاعمش احفظ من عاصم وقوله كان شعبة يختار الاعمش عليه ولو كان هذا جرحاً كما فهمه الطاعن او اراد ان يحمل الناس عليه لكان امام الائمة مالك بن انس ضعيفاً قول ابن مهدي كان يقدم سفيان الثوري في الحفظ على مالك وقول صالح بن محمد في سفيان الثوري ليس يقدمه عندي احد في الدنيا وهو احفظ واكثر حديثاً من مالك .

وكان امير المؤمنين في الحديث شعبة بن الحجاج ضعيفاً ايضا لقول صالح بن محمد ان سفيان الثوري اكثر حديثاً من شعبة وأحفظ ولتقديم يحيى بن معين سفيان بن عيينة على شعبة ايضا وقول عبد الرحمن بن مهدي كنت اسمع الحديث من ابن عيينة فأقدم فأسمع شعبة يحدث به فلا اكتبه.

ولكان سفيان بن عيينة الامام ضعيفاً ايضا لتقديمه مالكاً على نفسه ولتقديم غيره مالكاً في الحفظ عليه .

ولكان يحيى بن سعيد الحافظ ضعيفاً لتقديمه سفيان الثوري في الحفظ على نفسه الى غير ذلك مما لايحصى كثرة وانه لاتكاد تخلو ترجمة من تراجم الاقران من مثل هذه المفاضلة فلو كان كل من قيل فيه فلان احفظ منه ضعيفا مع التنصيص على انه ثقة كما قال احمد في عاصم لعدم الثقة من الدنيا او دل على ان الله لم يخلقه بعد .

الوجه الرابع قوله وقال العجلي كان يختلف عليه في زر وابي وائل يشير بذلك الى ضعف روايته عنهم فيه تدليس وتسوية للنقل على ما يقتضيه المراد ونص العجلي على خلافه كما في كتب الجرح والتعديل كان عاصم صاحب سنة وكان ثقة رأساً في القراءة ويقال ان الاعمش قرأ عليه وهو حدث وكان يختلف عليه في زر وابي وائل انتهى فذكره لاختلاف عليه في زر وابي وائل بعد اعترافه بأنه ثقة وهم لا يصفون الثقة الا على من حاز وصف العدالة مع الاتقان دليل على قلة ذلك الاختلاف منه وخفته وعده حطه من رتبته في الحفظ والاتقان لا على ما فهمه الطاعن من اشارته الى ضعف روايته عنهما وحكمه عليه بالضعف لأجل ذلك وقد قال الامام عبد الله بن المبارك من حدث من وهمه وقال ابن معين ست العجب ممن يحدث فيخطئ انما العجب ممن يحدث فيصيب قال الحافظ في الامان وهذا مما ينبغي ان يتوقف فيه فاذا جرح الرجل بكونه اخطأ في حديث او وهم او تفرد لا يكون ذلك جرحاً مستقراً ولا يرد به حديثه ومثل هذا لا ضعف لرجل في سماعه من بعض شيوخه خاصة فلا يسعني ان ارد حديثه كله بكونه ضعيفاً في ذلك الشيخ فقط وعاصم ليس ضعيفاً في روايته ابي وائل ولا في غيرهما وكيف يكون الحال على ما فهمه الطاعن من كلام العجلي وحمل مروياته المخرجة في الصحيح والتي هي الحفاظ على صحتها من روايته عنهما ولو كان كذلك لترك مروياته عنهما هؤلاء الحفاظ لانهم اصح

بعلل الحديث من كل بصير وأعرف به من كل عارف.

الوجه الخامس قوله وقال يعقوب بن سفيان في حديثه اضطراب فيه تدليس ايضاً في التهذيب وقال يعقوب بن سفيان في حديثه اضطراب وهو ثقة انتهى فانظر اسقاطه لقول يعقوب بن سفيان وهو ثقة المخالف لمراده المناقض لقصده ثم تعجب من صدقه وأمانته

الوجه السادس قوله وقال عبد الرحمن بن ابي حاتم قلت لابي ان ابا زرعة يقول عاصم ثقة قال ليس محله هذا وقد تكلم فيه ابن علية فقال كل من اسمه عاصم سيء الحفظ الى آخر ماتقدم ليس هو على حقيقته ايضا بل دخله الحذف والايصال ونصه كما في التهذيب وغيره من كتب الجرح والتعديل وقال ابن ابي حاتم عن ابيه صالح وهو اكثر حديثاً من ابي قيس الاودي واشهر وأحب الي منه وهو اقل اختلافاً عندي من عبد الملك بن عمير قال وسألت ابا زرعة عنه فقال ثقة قال وذكره ابي فقال محله عندي محل الصدق صالح وليس محله ان يقال هو ثقة ولم يكن بالحفظ وقد تكلم فيه ابن علية فقال الخ فتأمل هذا واعتبر به وقول ابي حاتم ليس محله ان يقال فيه ثقة مع ثنائه عليه وقوله محله محل الصدق صالح يدلك على انه ليس بجرح ولا تشبيه به بل لأن قولهم ثقة اعلى مرتبة في اصطلاحهم من قولهم صدوق او محله الصدق لأن الثقة لا يطلقونه الا في حق من كان صدوقاً متقناً كما قدمناه انفا مع ان الكل من مراتب التعديل وطبقات الصحيح وان اقتصر ابو حاتم

فيه على انه صدوق فقد قال غيره انه ثقة كما سيأتي .

الوجه السابع قوله و لم احتج احد بأن الشيخين اخرجا له فنقول اخرجا له مقروناً بغيره لا اصلا والله اعلم فيه ان الشيخين ما اخرجا في صحيحيهما لمن هذا وصفه الا وجود المتابعات والشواهد الدالة على ثبوت اهل الحديث كما هو معلوم من اصطلاحهم معروف من تتبع صنيعهما وهذا الحديث كذلك ايضا فانه قد تابعت وشواهد يحكم معها بصحته على شرط البخاري ومسلم كأحاديث الصحيحين من هذا القبيل فان قال قائل متى كان الحديث صحيحاً على شرطهما فلم لم يخرجاه قلنا انهما ما استوعبا الصحيح ولا عشره ولا الزما ذلك انفسهما قال الحافظ العراقي في الالفية :

ولم يعماه ولكن قلما ... عدا بن الاخرم منه قد فاتهما

ورد لكن قول يحيى المر ... لم يفت الخمسة الا اليسير

وفيه ما فيه لقول الجمي ... احفظ منه عشر الف الف

اشار الى ما نقل عن البخاري انه قال احفظ مائة الف حديث صحيح ومائتي الف حديث غير صحيح مع ان مقدار الصحيح له لا يبلغ ثلاثة آلاف حديث على ما حرره الحافظ في هدي الساري وصنيع الحافظ السيوطي في ألفيته فقال :

وعدد الاول بالمكرر ... اعني والمرفوع بلا تكرير

ومسلم اربعة آلاف وفيه ... بتكرار جميع وفي

واذا تقرر هذا فاعلم ان عاصماً قال فيه ابن معين لا بأس به

وهي في اصطلاحه بمعنى قوله ثقة لانه قال ذا قلت في احد لا بأس به فهو ثقة قال في الالفية :

وابن معين قال من قول لا بأس به فثقة وقلا

بل نقل ابن شاهين في كتاب الثقات عن ابن معين انه قال في عاصم ثقة لا بأس به من سواء الاعمش وقال النسائي ليس به بأس وقال كل من احمد وابن زرعة وابن سعد ويعقوب بن سفيان وابن حبان وابن شاهين ثقة وقال ابو حاتم محله الصدق فعلى رأي هؤلاء حديثه صحيح وعلى رأي الباقين كالنسائي والدارقطني والعجلي والعقيلي وامم نقد المتأخرين الحافظ شمس الدين الذهبي حسن كما نقل تصريحه بذلك الطاعن فنن مشينا على الاحوط واقتصرنا فيه على انه حسن الحديث حكمنا لحديثه هذا بالصحة لوجود المتابعة عليه والشواهد له وان خرق اجماع هؤلاء الحفاظ وورق جمعتهم وقلنا انه ضعيف الحديث كما يقوله الطاعن حكمنا لحديثه هذا بالحسن لاعتبار المتابعات والشواهد التي يرتقي معها الضعيف الى الحسن لغيره كما هو مقرر في علوم الحديث .

اما المتابعة فاخرج الحاكم من طريق حسن بن مدرك عن عمرو ابن قيس الملائي عن الحكم عن ابراهيم عن علقمة بن قيس وعبيدة السلماني عن عبد الله بن مسعود قال اتى رسول الله صلى الله عليه وآله وسلم فخرج الينا مستبشرا حتى عرف فينا الحسن والحسين فلما رآهم خفر وانهملت عيناه فقلنا له يارسول الله ما نزل فقال

انا أهل بيت اختار الله لنا الآخرة على الدنيا وانه سيلقى اهل بيتي تطريداً وتشريداً حتى ترفع رايات سود من المشرق فيسألون الحق فلا يعطونه فيقاتلون فينصرون فمن ادركه منكم او من اعقابكم فليأت إمام اهل بيتي ولو حبواً على الثلج فانها رايات هدى يدفعونها الى رجل من اهل بيتي يواطئ اسمه اسمي واسم ابيه اسم ابي فيملؤها قسطاً وعدلاً كما ملئت جوراً وظلماً رجاله ثقات الا حبيب قال الازدي ليس بقوي عندهم لكنه لم يتفرد به ايضاً بل ورد من طريق آخر قال ابن ماجه في سننه حدثنا عثمان بن أبي شيبة ثنا معاوية بن هشام ثنا علي بن عاصم عن يزيد بن ابي زياد عن ابراهيم عن علقمة عن عبد الله قال بينما نحن عند رسول الله صلى الله عليه وآله وسلم اذ قبلت فتية من بني هاشم فلما رآهم رسول الله صلى الله عليه وآله وسلم اغرورقت عيناه وتغير لونه فقلت يا رسول الله ما نزال نرى في وجهك شيئاً نكرهه فقال انا اهل بيت اختار الله لنا الآخرة على الدنيا وان اهل بيتي سيلقون بعدي بلاءً وتشريداً وتطريداً حتى يأتي قوم من قبل المشرق معهم رايات سود فيسألون الحق فلا يعطونه فيقاتلون فينصرون فيعطون ما سألوا فلا يقبلونه حتى يدفعوها الى رجل من اهل بيتي يواطئ اسمه اسمي واسم ابيه اسم ابي فيملأ الارض فيملؤها قسطاً وعدلاً كما ملؤوها جوراً وظلماً فمن ادرك ذلك منكم او من اعقابكم فليأتهم ولو حبواً على الثلج فانها رايات هدى رجاله ثقات عثمان بن ابي

شيبة ثقة من رجال الصحيحين ومعاوية بن هشام ثقة روى له مسلم والاربعة ووثقه ابو داود وشيخه علي بن عاصم من رجال مسلم ايضاً وثقه احمد وابن معين والنسائي والعجلي وابن سعد وجماعة وزيد بن ابي زياد القرشي الهاشمي مولاهم الكوفي روى له البخاري تعليقاً ومسلم والاربعة وفيه اختلاف ذكره عند طعن الطاعن في هذا الحديث لكن شيخه وشيخ شيخه فكلاهما ثقة متفق على الرواية عنهما فالحديث على شرط مسلم وقد روى عن زيد بن ابي زياد ايضاً ابو بكر بن عياش فخرجه ابو الشيخ في كتاب الفتن حدثنا عبدان ثنا ابن بشير حدثنا ابو بكر بن عياش عن زيد بن أبي زياد به مختصراً فهذه متابعة قوية لعاصم .

وأما ما يشهد لحديثه من رواية غير ابن مسعود فكثير بل جميع احاديث المهدي شاهدة وأقربها الى لفظه حديث علي عليه السلام عند أحمد وأبي داود وحديث قرة عند البزار والطبراني وحديث أبي هريرة عند ابن ماجه والديلمي وحديث أبي سعيد عند أحمد وأبي يعلى وعمويه والضياء المقدسي وابن خزيمة وابن حبان وستأتي ألفاظها .

وقد قدمنا ان الحسن - ورد من غير طريقه ارتفع الى درجة الصحيح لغيره كما ان الضعيف الشيء ضعفه من الوهم وسوء الحفظ يرتفع مع وجود المتابعات والشواهد الى درجة الحسن كذلك وفي

تدريب الراوي شرح تقريب السيوطي اذا كان راوي الحديث متأخراً عن درجة الحفظ الضبط مع كونه مشهوراً بالصدق والستر وقد علم ان من هذا حاله فحديثه حسن ثم روى حديثه من غير وجه ولو وجهاً واحداً آخر كما يشير اليه تعبير ابن الصلاح قوي بالمتابعة ونزل ما كان يخشى عليه من جهة سوء الحفظ ويحكم بها ذهب النقص اليسير وارتفع من درجة الحسن الى الصحيح قال ابن الصلاح مثاله حديث رواه محمد بن عمرو عن أبي سلمة عن أبي هريرة ان رسول الله صلى الله عليه وآله وسلم قال « لولا ان اشق على امتي لامرتهم بالسواك عند كل صلاة » لمحمد بن عمرو بن علقمة من المشهورين بالصدق والصيانة لكنه لم يكن من هل الاتقان حتى ضعفه بعضهم من جهة سوء حفظه ووثقه بعضهم لصدقه فحديثه من هذه الجهة حسن فلما انضم الى ذلك كونه روى من وجه آخر حكمنا بصحته ثم ذكر لمتابعة لهذا الحديث وقال الحافظ العراقي في الألفية :

والحسن المعروف عدالة ... والصدق راويه اذا اتى له

طرق اخرى نحوه من الطرق ... صححته كمثل ولا ان شق

اذ تابعوا محمد بن عمرو ... عليه فارتقى الصحيح يحري

ومن هذا تبين وجه تصحيح الحفاظ لحديث عاصم وتضعيف ابن ذهب من حيه وتحقق بطلان طعن الطاعن وفساد هذيانه والله أعلم .

## ﴿ فصل ﴾

قال الطاعن وخرج أبو داود في الباب عن علي رضي الله عنه من رواية فطر بن خليفة عن القاسم بن أبي بزة عن ابي الطفيل عن علي عن النبي صلى الله عليه وآله وسلم قال « لو لم يبق من الدنيا الا يوم لبعث الله رجلاً من اهل بيتي يملؤها عدلاً كما ملئت جوراً » وفطر بن خليفة وان وثقه احمد ويحيى القطان وابن معين والنسائي الا ان العجلي قال حسن الحديث وفيه تشيع قليل وقال ابن معين مرة ثقة شيعي وقال احمد بن عبد الله بن يونس كنا نمر على فطر وهو مطروح لا نكتب عنه وقال مرة كنت امر به وادعه مثل الكلب وقال الدارقطني لا يحتج به وقال ابو بكر ابن عياش ما تركت الرواية عنه الا لسوء مذهبه وقال الجوزجاني زائغ غير ثقة الى هنا كلامه .

اقول وهو عناد يحط من مروءة العلم ويخدش في عرض العلماء بل جرأة عظيمة واقدام قبيح على انكار ما ثبت من احاديث الرسول صلى الله عليه وآله وسلم بدون ثبت ولا انصاف فان الحديث صحيح على شرط البخاري ومسلم لا علة له ولا مطعن في رجاله فهذا فطر بن خليفة القرشي المخزومي مولاهم أبو بكر الحناط من رجال البخاري قال فيه الامام احمد ثقة صالح الحديث وقال يحيى ابن سعيد القطان ثقة وقال ابن أبي خيثمة عن يحيى بن معين ثقة

وقال العجلي كوفي ثقة حسن الحديث وكان فيه تشيع قليل وأسقط الطاعن قول العجلي ثقة كما تقدم في نقله لظنه ان حسن الحديث جرح لا تعديل وقال أبو حاتم صالح الحديث كان يحيى بن سعيد يرضاه و يحسن القول فيه و يحدث عنه وقال النسائي لا بأس به وقال في موضع آخر ثقة حافظ كيس وقال الساجي صدوق ثقة ليس بمتقن وقال أبو زرعة الدمشقي سمعت ابا نعيم يرفع من قطر ويوثقه ويذكر انه كان ثبتا في الحديث وذكره ابن حبان في الثقات وقال وقد قيل انه سمع من أبي الطفيل فان صح فهو من التابعين وقال ابن سعد ثقة فهذا غاية ما يطلب في الراوي من التوثيق ونهاية ما يقصد منه فان قلت فما تفعل بقول احمد بن عبد الله بن يونس كنت امر به فأدعه مثل الكلب وقول الجوزجاني انه زائغ غير ثقة قلت نرده ولا نقبله خصوصا مع كثرة هؤلاء المعدلين بل نرده ولو صدر من عدد كثير ممن هو مثلهما فقد قرر علماء الحديث انه مما ينبغي تفقده عند الجرح حال العقائد واختلافهم بالنسبة الى الجارح والمجروح فربما خالف الجارح المجروح في العقيدة فجرحه لذلك والى هذا اشار الرافعي بقوله وينبغي ان يكون المزكون براء من الشحنة والعصبية في المذهب خوفا من ان يحملهم ذلك على جرح عدل او تزكية فاسق قال ابن السبكي في الطبقات وقد وقع هذا لكثير من الأئمة جرحوا ناشئا على معتقدهم وهم المخطئون والمجروح مصيب وقد اشار شيخ الاسلام تقي الدين بن دقيق العيد في كتابه الاقتراح

الى هنا ايضاً وقال اعراض المسلمين حفرة من حفر النار وقف على شفيرها طائفتان من الناس المحدثون والحكام قال ابن السبكي ومن امثلة هذا قول بعضهم في البخاري تركه ابو زرعة وابو حاتم من اجل مسألة اللفظ فيالله وللمسلمين يجور لاحد ان يقول البخاري متروك وهو حامل لواء الصناعة ومقدم اهل السنة والجماعة ثم بالله والمسلمين ايجعل ممدوحه مذام فان الحق في مسألة اللفظ معه اذ لا يستريب عاقل من المخلوقين في ان تلفظه من افعاله الحادثة التي هي مخلوقة لله وقد انكرها الامام احمد رضي الله عنه لبشاعة لفظها ومن ذلك قول بعض المجسمة في ابي حاتم بن حبان لم يكن له كبير دين نحن اخرجناه من سجستان لانه انكر الحد لله فيا ليت شعري من احق بالاخراج من يجعل ربه محدوداً او من ينزهه عن الجسمية وامثلة هذا هذا تكثر وهذا شيخنا الذهبي رحمه الله من هذا القبيل له علم وديانة وعنده على اهل السنة تحامل مفرط فلا يجوز ان يعتمد عليه ونقلت من خط الحافظ صلاح الدين خليل بن كيكلدي العلائي رحمه الله ما نصه الشيخ الحافظ شمس الدين الذهبي لا شك في دينه وورعه وتحريه في يقوله الناس ولكنه غلب عليه مذهب الاثبات ومسافرة التأويل والغفلة عن التنزيه حتى اثر ذلك في طبعه انحرافاً شديداً عن اهل التنزيه وميلاً قوياً الى اهل الاثبات فقد ترجم واحداً منهم يطنب في وصفه بجميع ما قيل فيه من المحاسن ويبالغ في وصفه ويتغافل عن سقطاته ويتأول له ما امكن واذا ذكر

احدا من الطرف الآخر كالعجمي والعربي ونحوهما لا يتسع في وصفه ويكثر من قول من طعن فيه وبعيد ذلك وبديه ويعقده ديه وهو لا يشعر ويعرض عن مجالستهم الطاعنة فلا يستوعبها واذا ظفر لأحد منهم بمنقصة ذكرها وكذلك فعله في اهل عصرنا اذا لم يقدر على احد منهم تشريح يقول في ترجمته والله يصلحه ونحو ذلك وسلمه الخطيفة في العقيدة انتهى .

ونحن قد تقدمنا حال الجوزجاني وابن يونس مع فطر بن خليفة في العقيدة فوجدنا مذهبهم فيهم مخالفا لمذهبه ومشربهما مباينا لمشربه تباينا يوجب عداوة كل طرف لمقابله وذلك ان فطر بن خليفة شيعي كما تقدم وابن يونس كان عثماني والجوزجاني كان حروريا مفرطا والحرورية فرقة من الخوارج وهم عدا علي عليه السلام قال ابن حبان في الثقات كان الجوزجاني حروري المذهب ولم يكن بداعية وكان صلبا في السنة حافظا للحديث الا انه من صلابته ربما كان يتعدى طوره وقال ابن عدي كان شديد الميل الى مذهب اهل دمشق في الميل على علي وقال السهمي عن الدارقطني بعد ان ذكر توثيقه كل فيه انحراف عن علي اجتمع على بابه اصحاب الحديث فخرجت جارية له فروحة تذبحها فلم تجد من يذبحها فقال سبحان الله فروحة لا يوجد من يذبحها وعلي يذبح في صحوة يوم وعشرين الف مسلم حتى وصرح الحاكم بعدم قبول قول الجوزجاني في متن فطر بن خليفة فعمل في سند الميزان وممن

ينبغي ان يتوقف في قبول قوله في الجرح من كان بينه وبين من جرحه عداوة سببها الاختلاف في الاعتقاد فان الحذق اذا تأمل تلب ابى اسحق الجوزجاني لاهل الكوفة رأى العجب وذلك لشدة انحرافه في النصب وشهرة اهلها بالتشيع فتراه لا يتوقف في جرح من ذكره منهم بلسن ولهة وعبارة طلقة حتى انه اخذ يلين مثل الاعمش وابي نعيم وعبيد الله بن موسى واصطلين الحديث واركان الرواية فهذا اذا عرضه مثله او اكبر منه موثق رجلاً ضعفه قبل التوثيق انتهى واما قول ابي بكر بن عياش ما تركت الرواية عنه الا لسوء مذهبه فقد عرفت مما قدمناه ان مجرد سوء المذهب لا دخل له في جرح صاحبه وتضعيفه من جهة الرواية واما نقل الطاعن عن الدارقطني انه قال لا يحتج به فليس المنقول عن الدارقطني كذلك بل الذي في التهذيب عن الدارقطني انه قال لم يحتج به بخاري وغاية ما يفيد هذا ان الدارقطني يرى ان فطر بن خليفة ليس من شرط البخاري لانه لم يرو له استقلالاً بل روى له مقروناً ولا يلزم من عدم صلاحيته لشرط البخاري ان لا يكون ثقة من شرط مطلق الصحيح على ان الحافظ نقل في هدى الساري عن الدارقطني انه وثقه فقال فطر بن خليفة المخزومي مولاهم كوفي من صغار التابعين وثقه احمد والقطان والدارقطني وابن معين والعجلي والنسائي وآخرون وقال ابن سعد كان ثقةً ان شاء الله ومن الناس من قد يستضعفه وقال الساجي كان ثقة وليس بمتقن فهذا قول الأئمة فيه واما الجوزجاني

فقال كان غير ثقة وقال ابن أبي خيثمة عن قطبة بن العلاء تركت حديثه لأنه روى أحاديث فيها ازراء على عثمان اه قال الحافظ فهذا دنه عند الجورجاني وقد قال العجلي انه كان فيه تشيع قليل انتهى والحاصل ليس في الحديث ما ينزل رتبته الى درجة الحسن فضلاً عن ان يحط قدره الى مرتبة الضعيف بل هو صحيح بلا شك ولا شبهة والله أعلم .

## ﴿ فصل ﴾

ثم قال الطاعن وخرج ابو داود أيضاً بسنده الى علي رضي الله عنه عن هارون بن المغيرة عن عمرو بن أبي قيس عن شعيب ابن أبي خالد عن أبي اسحاق السبيعي قال قال علي ونظر الى ابنه الحسن ان ابني هذا لسيد كما سماه رسول الله صلى الله عليه وآله وسلم سيخرج من صلبه رجل يسمى باسم نبيكم يشبهه في الخَلق ولا يشبهه في الخُلق يملأ الارض عدلاً وقال هارون حدثنا عمرو بن أبي قيس عن مطرف بن طريف عن أبي الحسن عن هلال بن عمرو سمعت علياً يقول قال النبي صلى الله عليه وآله وسلم « يخرج رجل من وراء النهر يقال له الحارث على مقدمته رجل يقال له منصور يوطئ أو يمكن لآل محمد كما مكنت قريش لرسول الله صلى الله عليه وآله وسلم وجب على كل مؤمن نصره او قال اجابته » سكت عليه ابو داود وقال في موضع آخر هارون هو من ولد

الشيعة وقال السليماني فيه نظر وقال أبو داود في عمرو بن أبي قيس لا بأس به في حديثه خطأ وقال الذهبي صدوق له أوهام وأما أبو إسحاق السبيعي وان خرج عنه في الصحيحين فقد ثبت أنه اختلط آخر عمره وروايته عن علي منقطعة وكذلك رواية أبي داود عن هارون بن المغيرة وأما السند الثاني فأبو الحسن فيه وهلال ابن عمرو مجهولان ولم يعرف أبو الحسن الا من رواية مطرف بن طريف عنه الى هنا كلامه .

أقول أما السند الاول فصحيح أو حسن بلا شك ولا ريبة وذلك ان أبا داود رواه عن هارون بن المغيرة الرازي قال فيه جرير لا أعلم لهذه البلدة أصح حديثاً منه وقال النسائي كتب عنه يحيى بن معين وقال صدوق وقال الآجري عن أبي داود ليس به بأس هو من الشيعة وذكره ابن حبان في الثقات وقال ربما أخطأ وقال عبد الله بن احمد بن حنبل عن يحيى بن معين شيخ صدوق ثقة وشيخ هارون هو عمرو بن أبي قيس الرازي الازرق قال أبو داود لا بأس به في حديثه خطأ وذكره ابن حبان في الثقات وقال ابن شاهين في الثقات قال عثمان بن أبي شيبة لا بأس به كان يهم في الحديث قليلاً وقال أبو بكر البزار في السنن مستقيم الحديث وقال عبد الصمد بن عبد العزيز المقري دخل الرازيون على الثوري فسألوه الحديث فقال أليس عندكم ذلك الازرق يعني عمرو بن أبي قيس وشيخه شعيب بن أبي خالد الرازي ذكره ابن حبان في

انتقت وقال النسائي ليس به بأس وقال العجلي وري ثقة وقال الدوري عن ابن معين ليس به بأس وقال يحيى بن المغيرة سألت الثوري عن شيء فقال وشعيب بن خالد عندكم وشيخه أبو اسحاق عمرو بن عبد الله السبيعي لكوفي تابعي كبير من رجال الصحيحين وثقه احمد وابن معين والنسائي والعجلي وأبو حاتم وجماعة فرجال الاسناد كلهم عدول ثقات كما ترى لا بن داود قال حدثت عن هارون بن مغيرة فهذا يفيد الانقطاع لكن ابا داود جل قدراً من ان يروي الحديث عن ضعيف ثم يسكت عنه ويسكت عنه وقد خبر انه لا يسكت الا عن صالح للاحتجاج وما نقل الطاعن عنه انه قال في هارون هو من ولد الشيعة فقد علمت ما قدمناه عن ابي داود تدليس الطاعن فيه حيث سقط قوله لا بأس وأثبت قوله هو من ولد الشيعة ايهام ان ذلك القول من ابي داود جرح لهارون وليس كذلك انما هو اخبار عنه بحال عقيدته بعد ذكره توثيقه واما قول السليماني فيه صدوق يقبل منه مع عدم تفسيره وذكر سنده وقد ثنى عليه ووثقه المتقدمون كما مر وروى له يحيى بن معين وهو اشد الناس في الرجال واما قول ابي داود في عمرو بن ابي قيس لا بأس به في حديثه حسن وقول احمد الدوري صدوق له اوهام فليس هذا بجرح به ولا قدح فيه لأنه ما خلص خطؤه ولا كثر وهمه حتى يحط عن درجة القبول فقد قدمنا عن عثمان بن ابي شيبة انه قال لا بأس به كان يهم في الحديث قليلاً وهذا حال

الراوى المحكوم لحديثه بالحسن كما هو مقرر في علوم الحديث وأما قول الطاعن في أبي اسحق السبيعي انه اختلط في آخر عمره فليس هو بضار الا بعد التحقق بسماع الحديث منه بعد الاختلاط او جهل حال الراوي له عنه هل هو ممن سمع منه قبل الاختلاط او بعده وشعيب بن حمد راوي حديث الباب عنه من قدماء اصحابه الراوين عنه قبل الاختلاط وأما قوله ان رواية ابي اسحق عن علي منقطعة فقد قال بذلك بعض الحفاظ والصحيح سماعه منه واتصال روايته عنه فقد قال ابن سعد في الطبقات اخبرنا احمد بن يونس حدثنا زهير حدثنا ابو اسحق انه صلى خلف علي الجمعة قال فصلاها بالهجرة بعدما زالت الشمس وقال البغوي في الجعديات حدثنا محمود بن غيلان سمعت ابا احمد الزبيري قال لقي ابو اسحاق علياً عليه السلام على ان الحديث وارد عن علي وغيره من طرق كثيرة دافعة لاحتمال خطأ من وصف في هذا الاسناد بالوهم والاختلاط على فرض وجوده وتسليم ثبوته اما صدره فقد اخرج احمد والبخاري وأبو داود والترمذي عن ابي بكرة رضي الله عنه قال قال رسول الله صلى الله عليه وآله وسلم ان ابني هذا سيد ولعل الله ان يصلح به بين فئتين عظيمتين من المسلمين، وأخرجه يحيى بن معين في فوائده والبيهقي في الدلائل والخطيب وابن عساكر في التاريخ من حديث جابر بن عبد الله واخرجه النسائي من حديث انس بن مالك وابن ابي شيبة عن الحسن مرسلاً وله طرق

كثيرة وما آخره بن الاحمر عن علي عليه السلام في هذا كثيرة جداً فيها المرفوع والموقوف وهي عند احمد وأبي داود وابن ماجه والحاكم ونعيم بن حماد وابن ابي شيبة وسيرهم وكلها شواهد قوية معضدة ومجموعها يرتقي الحديث الى درجة الصحيح والله اعلم اما ما قاله في السند الثاني من ان ابا الحسن وهلال بن عمرو مجهولان فصحيح انهما غير معروفين بجرح ولا عدالة ولا وقع ذكرهما الا في سنن ابي داود الا ان الاصل في الراوي العدالة حتى يتبين الجرح ولم يرد فيهما جرح صلاحاً على انه في عمي بحديث المهدي عن اثبات حديث الحارث .

## ﴿ فصل ﴾

ثم قال الطاعن وخرج ابو داود ايضاً عن ام سلمة وكذا ابن ماجه والحاكم في المستدرك من طريق علي بن نفيل عن سعيد بن المسيب عن ام سلمة قالت سمعت رسول الله صلى الله عليه وآله وسلم يقول «المهدي من ولد فاطمة» وفي لفظ الحاكم سمعت رسول الله صلى الله عليه وآله وسلم يذكر المهدي فقال «نعم هو من بني فاطمة» . ولم يتكلم عليه صحيح ولا سيره وقد ضعفه ابو جعفر العقيلي وقال لا يتابع بني بن نفيل عليه ولا يعرف الا به لي هذا كلامه .

اقول الحديث خرجه ابو داود عن احمد بن ابراهيم حدثني عبد الله بن جعفر لرقي حدثنا ابو المليح الحسن بن عمر عن زياد بن

بيان عن علي بن نفيل عن سعيد بن المسيب عن ام سلمة قالت سمعت رسول الله صلى الله عليه وآله وسلم يقول « المهدي من عترتي من ولد فاطمة » قال عبد الله بن جعفر وسمعت ابا المليح يثني على علي بن نفيل ويذكر منه صلاحا واخرجه ابن ماجه عن ابي بكر ابن ابي شيبة حدثنا احمد بن عبد الملك حدثنا ابو المليح الرقي عن زياد بن بيان عن علي بن نفيل عن سعيد بن المسيب قال كنا عند ام سلمة فتذاكرنا المهدي فقالت سمعت رسول الله صلى الله عليه وآله وسلم يقول المهدي من ولد فاطمة وأخرجه الحاكم عن ابي النضر الفقيه حدثنا عثمان بن سعيد الدارمي حدثنا عبد الله بن صالح انبأنا ابو المليح الرقي حدثني زياد بن بيان وذكر من فضله قال سمعت علي بن نفيل يقول سمعت سعيد بن المسيب يقول سمعت ام سلمة تقول سمعت النبي صلى الله عليه وآله وسلم يذكر المهدي فقال « نعم هو حق وهو من بني فاطمة » ثم قال الحاكم وحدثناه أبو احمد بكر بن محمد الصيرفي ببرو حدثنا ابو الاحوص محمد بن الهيثم القاضي حدثني عمرو بن خالد الحراني حدثنا ابو المليح عن زياد بن بيان عن علي بن نفيل عن سعيد بن المسيب عن ام سلمة قالت ذكر رسول الله صلى الله عليه وآله وسلم المهدي فقال « هو من ولد فاطمة » سكت عليه الحاكم والذهبي في التلخيص وهو حديث صحيح او حسن كما حكم به الحفاظ اذ رجاله كلهم عدول اثبات اما سعيد ابن المسيب فلا تسأل عن جلالته والتفافه فانه رأس علماء التابعين

وفردهم وفضلهم وقديمهم من رجال الجميع وأما علي بن نفيل فقد اثنى عليه ابو المليح وقال ابو حاتم لا بأس به وذكره ابن حبان في الثقات ولم يتكلم فيه احد بجرح وأما زياد بن بيان فقال البخاري قال عبد الغفار حدثنا ابو المليح انه سمع زياد بن بيان وذكر من فضله وقال النسائي ليس به بأس وذكره ابن حبان في الثقات وقال كان شيخاً صالحاً وأما ابو المليح الرقي فقال احمد بن حنبل ثقة ضابط الحديث صدوق وقال ابو حاتم يكتب حديثه وقال الدارقطني ثقة وكذا قال عثمان الدارمي عن ابن معين وذكره ابن حبان في الثقات وأما من دونه فلا نطيل بذكر توثيقهم لكثرتهم وشهرة الحديث عن ابي المليح فقد رواه عنه عبد الله بن جعفر الرقي واحمد بن عبد الملك وعبد الله بن صالح وعمرو بن خالد الحراني فحمل سند الحديث على ما ترى من الجودة والصحة فالحديث صحيح خصوصاً مع انضمام الشواهد اليه فأما قول الطاعن وقد ضعفه ابو جعفر العقيلي وقال لا يتابع علي بن نفيل عليه ولا يعرف الا به فغير مسلم ولا مقبول اذ ابو جعفر لم يصرح بضعف الحديث وانما قال في كتابه علي بن نفيل حراني هو جد النفيلي عن سعيد ابن المسيب في المهدي لا يتابع عليه ولا يعرف الا به وساق هذا الحديث ثم قال وفي المهدي احاديث حياد من غير هذا الوجه بخلاف هذا اللفظ فلفظ رجل من اهل بيته على الجملة مجملاً هذا كلام العقيلي فغاية ما فيه ان العقيلي يرى علي بن نفيل انفرد بذكر

كون المهدي من ولد فاطمة من تحويده لأحاديث المهدي وليس انفراد راوي وشذوذه اذا كان ثقة من اسباب ضعفه ولا ضعف ما يرويه على ان علي بن نفيل ما انفرد ولا شذ بهذا الحديث بل هو موافق لما رواه الكثير من كون المهدي من اهل بيت النبي صلى الله عليه وآله وسلم . وفيه تخصيص لعموم تلك الآثار ودلالته على ان اطلاق اهل البيت عموم اريد به خصوص ذرية فاطمة عليها السلام .

ثم ما ادعاه العقيلي من انفراد علي بن نفيل وكونه لم يتابع عليه مردود بما تقدم عن علي عليه السلام انه قال ان ابني هذا سيد وسيخرج من صلبه رجل يسمى باسم نبيكم الحديث ومما اخرجه البزار والطبراني من حديث قرة بن اياس المزني ان رسول الله صلى الله عليه وآله وسلم قال « لتملأن الارض جوراً وظلماً فاذا ملئت جوراً وظلماً بعث الله رجلاً مني » الحديث وما اخرجه الرويابي في المسند له من حديث حذيفة ان رسول الله صلى الله عليه وآله وسلم قال « المهدي رجل من ولدي وجهه كالكوكب الدري » ومما اخرجه الطبراني من حديث ابي امامة ان رسول الله صلى الله عليه وآله وسلم قال « ستكون بينكم وبين الروم اربع هدن » الحديث وفيه قيل من امام الناس ومتى قال من ولدي ابن اربعين الحديث ومما اخرجه ابن عساكر من حديث الحسين بن علي عليهما السلام ان رسول الله صلى الله عليه وآله وسلم قال لفاطمة بشري بالمهدي

منك وبما اخرجه نعيم بن حماد عن علي عليه السلام قال المهدي رجل منا من ولد فاطمة فان بهذه الطرق المتعددة عدم انفراد علي ابن نفيل وانه توبع عليه بمتابعات كثيرة وقد صرح جمع من الحفاظ كالدارقطني والسيوطي وغيرهم بضعف الاحاديث الوارد فيها ان المهدي من ولد العباس وانها غريبة واهية شاذة وحملها بعضهم على الخليفة العباس والله اعلم

## ﴿ فصل ﴾

ثم قال الطاعن وخرج ابو داود ايضاً عن ام سلمة من رواية صالح ابي الخليل عن صاحب له عن ام سلمة عن النبي صلى الله عليه وآله وسلم قال « يكون اختلاف عند موت خليفة فيخرج رجل من المدينة هارباً الى مكة فيأتيه ناس من اهل مكة فيخرجونه وهو كاره فيبايعونه بين الركن والمقام فيبعث الله بعث من الشام فيخسف بهم بالبيداء بين مكة والمدينة فاذا رأى الناس ذلك اتاه ابدال اهل الشام وعصائب اهل العراق فيبايعونه ثم ينشأ رجل من قريش اخواله كلب فيبعث اليهم بعثاً فيظهرون عليهم وذلك بعث كلب والخيبة لمن لم يشهد غنيمة كلب فيقسم المال ويعمل في الناس بسنة نبيهم صلى الله عليه وآله وسلم ويلقي الاسلام بجرانه الى الارض فيلبث سبع سنين » وقال بعضهم تسع سنين ثم رواه قتادة عن ابي الخليل عن عبد الله بن الحارث عن ام سلمة فتبين بذلك المبهم

في الاسناد الاول ورجاله رجال الصحيحين لا مطعن فيهم ولا مغمز وقد يقال انه من رواية قتادة عن ابي الخليل وقتادة مدلس وقد عنعنه والمدلس لا يقبل من حديثه الا ما صرح فيه بالسماع مع ان الحديث ليس فيه تصريح بذكر المهدي نعم ذكره ابو داود في ابوابه الى هنا كلامه .

وأقول قد اعلمنا باقراره ان رجال الحديث رجال الصحيحين وانه لا مطعن فيهم ولا معبر عن ايراد اقوال اهل النقد فيهم وعن تقرير ما يثبت صحة الحديث اذ اعلى الصحيح ما رواه الشيخان او كان على شرطهما وان لم يخرجاه كهذا الحديث قال الحافظ العراقي في الالفية .

وأرفع الصحيح مرويهما ثم الذي فيه مسلم فما
شرطهما حوى فشرط الجعفي فمسلم فشرط غير يكفي

ومن المعلوم ان شرطهما رجالهما الذين اخرجا عنهم في صحيحيهما فمتى وجد حديث خارج الصحيحين رجال اسناده رجالهما كان على شرطهما او مخرج عنهم في احدهما دون الآخر كان على شرطه فان قلت ان من رجالهما من فيه ضعف او هو ضعيف وانما اخرجا عنه لوجود المتابعة له او ثبوت اصل حديثه من غير طريقه وانه اختبرا الرواية عنه لكثة كالاعمش ونحوه وحينئذ فلا يحكم لكل حديث رجال اسناده رجالهما بأنه على شرطهما كما صرح به ابن الصلاح في شرح مسلم ونقله عنه النواوي في مقدمة المنهاج قلت نعم الامر على ما ذكر ابن الصلاح وانه

لا ينبغي ان يحكم لحديث بما ذكر الا بعد مراعاة ما رعاه واعتبره الشيخان من وجود المتابعات والشواهد وثبوت اصل الحديث لكن ليس ذلك على اطلاقه ايضاً بل هو خاص بما اذا كان في رجال اسناد حديث ممن خرجا عنهم من قد تكلم فيه والا فالحكم على اطلاقه بعد المعرفة التامة بأحوال الرجال والعناية الكاملة والتبصر الكافي بالعلل الظاهرة والخفية ورجال اسناد هذا الحديث لم يجد فيهم من تكلم فيه ولا له علة في روايته وعلى فرض وجود شيء من ذلك فأصوله ثابتة وشواهده حاضرة قوية ترفعه الى اعلى منازل الصحيح وأرفعها كما هو حال احاديث الصحيحين المتكلم في بعض رجالها المخرجة مع ذلك لوجود الشواهد وثبوت الاصل فأما قول الطاعن بعد ان اعياه طلب المطاعن وقد يقال انه من رواية قتادة عن ابي الخليل وقتادة مدلس عنعنه والمدلس لا يقبل من حديثه الا ما صرح فيه بالسماع فضعف بعيد وتكلف لا يخفى ان سماع قتادة من ابي الخليل ثابت معروف لا شك فيه والحفاظ الذين صححوا هذا الحديث كالحاكم وابي داود والذهبي والمنذري وابن القيم وغيرهم اعرف من الطاعن بالتدليس والمدلسين انهم ارباب الفن ورؤساؤه وحفاظه ونقاده العارفون بعلله ما ظهر منها وما بطن فلو لم يصح عندهم سماع قتادة لهذا الخبر من ابي الخليل او اعتماد اصل سماعه منه لما صححوه خصوصاً الذهبي والمنذري وابن القيم فانهم من اشد الناس تحرياً في التصحيح لا يعرف لهم فيه

تساهل وكم من حديث في الصحيحين من رواية المدلسين كقتادة والاعمش والسفيانين وامثالهم ولم يوجد لهم تصريح بالسماع في الكثير منها داخل الصحيحين وخارجهما وما ذاك الا اكتفاء بثبوت اهل السماع واشتهاره عن مشايخهم خصوصاً وقتادة لم يحصل منه الا تدليس يسير والمشايخ الذين دلس عنهم ولم يسمع منهم معروفون منبه عليهم في كتب الجرح والتعديل ليس منهم ابو الخليل شيخه في هذا الحديث فبطل ما ادعاه وثبت ما اعترف به من صحة الحديث والله الموفق .

## ﴿ فصل ﴾

ثم قال الطاعن وخرج ابو داود ايضاً وتبعه الحاكم عن ابي سعيد الخدري من طريق عمران القطان عن قتادة عن ابي نضرة عن ابي سعيد الخدري قال قال رسول الله صلى الله عليه وآله وسلم « المهدي مني اجلى الجبهة اقنى الانف يملأ الارض قسطاً وعدلاً كما ملئت ظلماً وجوراً يملك سبع سنين » هذا لفظ ابي دود وسكت عليه ولفظ الحاكم « المهدي منا اهل البيت اشم الانف اقنى اجلى يملأ الارض قسطاً وعدلاً كما ملئت جوراً وظلماً يعيش هكذا وبسط يساره واصبعين من يمينه السبابة والابهام وعقد ثلاثة » قال الحاكم هذا حديث صحيح على شرط مسلم ولم يخرجاه اه وعمران القطان مختلف في الاحتجاج به انما اخرج له البخاري استشهاداً لا

اصلا وكان يحيى القطان لا يحدث عنه وقال يحيى بن معين ليس بالقوي وقال مرة ليس بشيء وقال احمد بن حنبل ارجو ان يكون صالح الحديث وقال يزيد بن زريع كان حرورياً وكان يرى السيف على اهل القبلة وقال النسائي ضعيف وقال ابو عبيد الآجري سألت ابا داود عنه فقال من اصحاب الحسن وما سمعت الا خيراً وسمعته مرة اخرى ذكره فقال ضعيف افتى في ايام ابراهيم بن عبد الله بن حسن بفتوى شديدة فيها سفك الدماء الى هنا كلامه

اقول الحديث اخرجه ابو داود عن سهل بن تمام بن بزيع حدثنا عمران القطان عن قتادة عن ابي نضرة به واخرجه الحاكم عن ابي العباس محمد بن يعقوب حدثنا محمد بن اسحاق الصغاني حدثنا عمرو بن عاصم الكلابي حدثنا عمران القطان ورجاله كلهم ثقات ابو نضرة روى له مسلم ووثقه احمد ويحيى بن معين وأبو زرعة والنسائي وابن سعد وذكره ابن حبان وابن شاهين في الثقات وقتادة الراوي عنه هو ابن دعامة السدوسي الحافظ ثقة مشهور من رجال الصحيحين وعمران القطان قال المنذري في تهذيب السنن استشهد به البخاري ووثقه عفان بن مسلم وأحسن عليه الثناء يحيى ابن سعيد القطان انتهى قلت وقال الساجي صدوق وثقه عفان وقال الترمذي قال البخاري صدوق يهم وذكره ابن شاهين في الثقات وقال كان من اخص الناس بقتادة وقال العجلي بصري ثقة وقال الحاكم صدوق وذكره ابن حبان في الثقات وقال ابن عدي هو ممن

يكتب حديثه والراوي عنه عند ابي داود وهو شيخه سهل بن تمام ذكره ابن حبان في الثقات وقال ربما يخطئ وقد تابعه عمرو بن عاصم الكلابي كما عند الحاكم وهو ثقة من رجال الصحيحين فهذا السند على انفراده على شرط الصحيح في رأي جماعة كابن حبان والحاكم ولهذا صححه كما نقله عنه الطاعن فكيف وقد توبع عمران القطان عليه وورد الحديث عن ابي سعيد الخدري من عدة طرق كما نص على ذلك الترمذي والطبراني وغيرهما وأشرنا اليها سابقا وسنذكرها ايضاً ان شاء الله تعالى فبها يرتقي الحديث الى درجة الصحيح المتفق عليه بلا شك ولا شبهة اما ما اتى به الطاعن في عمران القطان فليس فيه ما يحكم لأجله برد حديثه اذ غايته قول يحيى بن معين ليس بالقوي وقول النسائي ضعيف وقول ابي داود وقد اثنى عليه مرة اخرى ضعيف افتى في ايام ابراهيم بن عبد الله بن حسن بفتوى شديدة فيها سفك الدماء وقد بين بهذا سبب ضعفه ولا يخفى ان الفتوى بما ذكر لا دخل معها في تضعيفه من جهة الرواية بل من جهة الورع والتحرى في الفتوى او من جهة الاجتهاد لخطيئة في فتواه ويدلك على ان المراد ما قلناه اخراج ابي داود الحديث من طريقه ثم سكوته عليه مع ما ورد عن الاكثرين من التوثيق له والثناء عليه وأما قوله وكان يحيى القطان لا يحدث عنه فهو على ما فيه من التدليس ليس بجرح لعمران فقد قال عمرو بن علي كان ابن مهدي يحدث عنه وكان يحيى لا يحدث

عنه وقد ذكره يحيى يوماً فأحسن الثناء عليه فلما اسقطه الطاعن المدلس من ذكر شيء يحيى عليه يرشدك الى انه لم يترك الرواية عنه لضعفه عنده انما كان ذلك لأمر آخر غير الضعف وقد كان جماعة لايحدثون عن اقرانهم و عمن هو اصغر منهم وقال عبد الرحمن بن مهدي كنت اسمع الحديث من ابن عيينة فأخرج فأسمع شعبة يحدث به فلا اكتبه عنه فأفهم احد من هذا ان ابن مهدي ترك الرواية عن شعبة لضعفه وهو امير المؤمنين في الحديث في عصره ولا زال احد جرحاً له واما قوله وقال احمد بن حنبل ارجو ان يكون صالح الحديث فهذا تعديل لعمران وتوثيق له من احمد لاجرح فيه قال الذهبي في خطبة الميزان ولم اتعرض لذكر من قيل فيه محله الصدق ولا من قيل فيه لابأس به ولا من قيل هو صالح الحديث او يكتب حديثه او هو شيخ فان هذا وشبهه يدل على عدم الضعف المطلق ثم ذكر الدرجة التعديل ومراتبها الى ان قال ثم محله الصدق وجيد الحديث وصالح الحديث وشيخ وسط وقال الحافظ العراقي في الالفية :

وصالح الحديث او مقاربه جيده حسنه مقاربه

صويلح الحديث ان شاء الله ارجو بأن ليس به بأس عراه

واما قوله وقال يزيد بن زريع كان حرورياً وكان يرى السيف على اهل القبلة فهذا من الابتداع والمخالفة في الاعتقاد وقد قدمنا التفصيل المقبول في ذلك وانه لاترد رواية المبتدع الا بشروط

في مفقودة هنا على ان الحافظ انتقد قول يزيد بن زريع هذا في نسبة عمران القطان الى مذهب الحرورية فقال في قوله حروريا نظر ولعله شبهه بهم وقد ذكر ابو يعلى في مسنده القصة عن ابي المنهال في ترجمة قتادة عن انس ولفظه قال يزيد كان ابراهيم يعني ابن عبد الله بن حسن لما خرج يطلب الخلافة استفتاه عن شيء فافتاه بفتيا قتل بها رجال مع ابراهيم انتهى قال الحافظ وكان ابراهيم ومحمد خرجا على المنصور في طلب الخلافة لأن المنصور كان في زمن بني امية بايع محمداً بالخلافة فلما زالت دولة بني امية وولي المنصور الخلافة تطلب محمداً فقر فألح في طلبه فظهر بالمدينة وبايعه قوم وأرسل اخاه ابراهيم الى البصرة فملكها وبايعه قوم فقدر انهما قتلا وقتل معهما جماعة كثيرة وليس هؤلاء من الحرورية في شيء انتهى والله الموفق .

## ﴿ فصل ﴾

ثم قال الطاعن وخرج الترمذي وابن ماجه والحاكم عن ابي سعيد الخدري من طريق زيد العمي عن ابي الصديق الناجي عن ابي سعيد الخدري قال خشينا ان يكون بعد نبينا حدث فسألنا نبي الله صلى الله عليه وآله وسلم فقال « ان في امتي المهدي يخرج يعيش خمساً او سبعاً او تسعاً زيد الشك قال قلنا وماذاك قال فيجيء اليه الرجل فيقول يامهدي اعطني قال فيجيء له

في ثوبه ما استطاع ان يحمله » هذا لفظ الترمذي وقال حسن صحيح وقد روي من غير وجه عن ابي سعيد عن النبي صلى الله عليه وآله وسلم ولفظ ابن ماجه والحاكم « يكون في امتي المهدي ان قصر فسبع والا فتسع فتنعم امتي فيه نعمة لم ينعموا بمثلها قط تؤتي الارض اكلها ولا تدخر منه شيئاً والمال يومئذ كدوس فيقوم الرجل فيقول يا مهدي اعطني فيقول خذ » انتهى وزيد العمي واه قال فيه الدار قطني واحمد بن حنبل ويحيى بن معين انه صالح وزاده احمد انه فوق يزيد الرقاشي وفضل بن عيسى الا انه قال فيه ابو حاتم ضعيف يكتب حديثه ولا يحتج به وقال يحيى بن معين في رواية اخرى لا شيء وقال مرة يكتب حديثه وهو ضعيف وقال الجوزجاني متماسك وقال ابو زرعة ليس بالقوي واهي الحديث ضعيف وقال ابو حاتم ليس بذلك وقد حدث عنه شعبة وقال النسائي ضعيف وقال ابن عدي عامة ما يرويه ومن يروي عنهم ضعفاء على ان شعبة قد روى عنه ولعل شعبة لم يرو عن اضعف منه الى هنا كلامه

اقول الحديث اخرجه الترمذي عن محمد بن بشار حدثنا محمد ابن جعفر حدثنا شعبة قال سمعت زيداً العمي قال سمعت ابا الصديق الناجي يحدث عن ابي سعيد الخدري به واخرجه ابن ماجه عن نصر بن علي الجهضمي حدثنا محمد بن مروان العقيلي حدثنا عمارة بن ابي حفص عن زيد العمي به واخرجه الحاكم عن عبد الله بن سعد الحافظ

حدثنا ابراهيم بن ابي طالب وابراهيم بن اسحق وجعفر بن محمد الحافظ قالوا حدثنا نصر بن علي الجهضمي به وأخرجه احمد في المسند عن محمد بن جعفر حدثنا شعبة به واخرجه ايضاً عن ابن نمير حدثنا موسى يعني الجهني قال سمعت زيداً العمي به وهو كما قال الترمذي حديث حسن لأن رجاله كلهم ثقات الا زيداً العمي فانه ضعيف على رأي من نقل جرحهم الطاعن لكنه لم ينفرد به بل تابعه عليه عن ابي الصديق الناجي جماعة كمعاوية بن قرة وعوف ابن ابي جميلة وسليمان بن عبيد ومطر بن طهمان الوراق وابي هارون العبدي ومطرف بن طريف والعلاء بن بشير المزني وعبد الحميد ابن واصل ومتابعتهم في مسند احمد ومستدرك الحاكم الا الاخير فانها عند الطبراني في الاوسط فهؤلاء ثمانية متابعون لزيد العمي في رواية الحديث عن ابي الصديق الناجي فأنى يضر الحديث ضعف زيد العمي مع كثرة هذه المتابعات ومتابعة ثقة واحد تكفي وتدفع عن الحديث ما يتطرق اليه من جهة الراوي الضعيف والله الموفق لا رب غيره.

## ﴿ فصل ﴾

ثم قال الطاعن وقد يقال ان حديث الترمذي وقع تفسيراً لما رواه مسلم من حديث جابر قال قال رسول الله صلى الله عليه وآله وسلم «يكون في آخر امتي خليفة يحثي المال حثياً ولا يعده عداً» ومن حديث

ابي سعيد قال « من خلفائكم خليفة يحثي المال حثياً » ومن طريق آخر عنها قال « يكون في آخر زمان خليفة يقسم المال ولا يعده » اه واحديث مسلم لم يقع فيه ذكر المهدي ولا دليل يقوم على انه المراد منها الى هنا كلامه .

اقول هذا من مبهم المتون وطريق معرفته معلومة مقررة في علوم الحديث والتفسير وهي ورود ذلك المبهم مبينا في بعض الروايات خصوصاً اذا تعدد المخرج كما هنا فان ابا سعيد الخدري راوي حديث الخليفة المبهم هو الراوي لحديث المعين له بانه المهدي واصفة الموصوف بها الخليفة المبهم هي عين الموصوف بها المعين وهي كون كل منهم يحثو المال ولا يعده وانه في آخر زمن وانه من خلفاء هذه الامة فلا يستريب عاقل مع هذه الوضوح التام ودلالة الظاهرة في ان المراد بالخليفة المبهم في حديث ابي سعيد هو المهدي المعين في حديثه ايضاً ولو كان كما يقوله الصنعاني من انه لا دلالة تقوم على ان المهدي هو المراد من احاديث مسلم مع اتحاده في المخرج واتصفات ما صح تفسير مبهم في القرآن والحديث اصلا اذ اعلى ما يفسر المبهم فيها وروده معيناً في آية او رواية اخرى كتفسير المنعم عليهم في قوله تعالى صراط الذين انعمت عليهم بالنبيين والصديقين والشهداء والصالحين لقوله تعالى ومن يطع الله والرسول فاولئك مع الذين انعم الله عليهم من النبيين والصديقين والشهداء والصالحين وكتفسير المغضوب عليهم باليهود والضالين بالنصارى لقوله تعالى في اليهود

من لعنه الله وغضب عليه وقوله تعالى في النصارى قد ضلوا من قبل واضلوا كثيراً وضلوا عن سواء السبيل ولورود ذلك عن النبي صلى الله عليه وآله وسلم ايضاً وكتفسير الرجل في قوله عليه الصلاة والسلام «اني لاعلم آخر اهل النار خروجاً منها وآخر اهل الجنة دخولا الجنة رجل يخرج من النار حبواً» الحديث متفق عليه من رواية ابن مسعود بانه جهينة لما رواه الخطيب في رواة مالك من حديث ابن عمر مرفوعاً آخر من يدخل الجنة رجل يقال له جهينة فيقول اهل الجنة عند جهينة الخبر اليقين الى غير ذلك مما هو مدون في الكتب الخاصة بهذا النوع بل لا طريق لمعرفته الا ما ذكر لأنه علم مرجعه النقل المحض ولا مجال للرأي فيه فيلزم من انكار هذا التعيين الظاهر انكار جميع تفاسير المبهمات الواردة في الآثار وابطال هذا المعنى من اصله وهو مفارقة لجماعة المسلمين واتباع لغير سبيلهم فان قلت فما سبب وروده مبهماً في هذه الاحاديث المخرجة في صحيح مسلم قلت قد ذكروا لورود اصل المبهم في الكتاب والسنة اسباباً منها وهو الاليق بالمقام الاستغناء ببيانه في الاحاديث الاخرى او كونه مشهوراً لا يحتاج الى تعيين والمهدي قد صرح بذكره في كثير من الاحاديث حتى كان خبره مشهوراً بين الصحابة وامره معلوماً بينهم كما يدل عليه نقله الينا بطريق التواتر فكتفى بذلك عن التصريح باسمه في الاحاديث الاخرى منها احاديث مسلم ومنها ما سيأتي لاجل هذا المعنى والله اعلم .

## ﴿ فصل ﴾

ثم قال ورواه الحاكم ايضا من طريق عوف الاعرابي عن ابي الصديق الناجي عن ابي سعيد الخدري قال قال رسول الله صلى الله عليه وآله وسلم «لا تقوم الساعة حتى تملأ الارض جوراً وعدوانا ثم يخرج من اهل بيتي رجل يملؤها قسطاً وعدلا كما ملئت ظلماً وعدوانا» وقال فيه الحاكم صحيح على شرط الشيخين ولم يخرجاه الى هنا كلامه

اقول غفل الطاعن او تغافل عن طعن هذا الحديث لعجزه عن ذلك وعدم وجدانه مسلكاً من هاتيك المسالك والحديث اخرجه الحاكم عن عوف بن ابي جميلة المذكور من طريقين الطريق الاول عن ابي بكر بن اسحاق وعلي بن حمشاد العدل وابي بكر محمد بن احمد بن بالويه كلهم عن بشر بن موسى الاسدي عن هارون بن خليفة عن عوف بن ابي جميلة الاعرابي به الطريق الثاني عن الحسين بن علي الدارمي عن محمد بن اسحق الامام عن محمد بن بشار عن ابن ابي عدي عن عوف الاعرابي به واخرجه الامام احمد عن محمد بن جعفر حدثنا عوف الاعرابي به وقال الحاكم هذا حديث صحيح على شرط الشيخين واقره الحافظ الذهبي في المستدرك وفي هذا كفاية للمنصف بكل لابد من ذكر توثيق رجال الحديث ليحصل اليقين بكل جهول او معاند فابو الصديق روى له الشيخان

والاربعة وقال ابن معين وابو زرعة والنسائي ثقة وذكره ابن حبان في الثقات وعوف بن ابي جميلة بفتح الجيم الاعرابي من رجالهم ايضا قال احمد ثقة صالح الحديث وقال ابن معين ثقة وقال ابو حاتم صدوق صالح وقال النسائي ثقة ثبت وقال ابن سعد كان ثقة كثير الحديث وقال مروان بن معاوية كان يسمى الصدوق وقال محمد بن عبد الله الانصاري كان يقال عوف الصدوق وذكره ابن حبان في الثقات وأما الراوي عنه وهو محمد بن جعفر المعروف بغندر فثقة مشهور اكثر الشيخان في صحيحيهما من اخراج احاديثه وكان وكيع يسميه الصحيح الكتاب وبه انتهى سند الحديث عند احمد والتعريف برجاله يغني عن التعريف بقية رجال الحاكم فلا نطيل به والحديث على شرط الشيخين كما قال الحاكم فنطاعن ملزم به .

## ﴿فصل﴾

ثم قال ورواه الحاكم ايضاً من طريق سليمان بن عبيد عن ابي الصديق الناجي عن ابي سعيد الخدري عن رسول الله صلى الله عليه وآله وسلم قال « يخرج في آخر امتي المهدي يسقيه الله الغيث وتخرج الارض نباتها ويعطي المال صحاحا وتكثر الماشية وتعظم الامة يعيش سبعاً و ثمانياً يعني حججا » وقال فيه حديث صحيح الاسناد ولم يخرجاه مع ان سليمان لم يخرج له احد من الستة لكن ذكره ابن حبان في الثقات ولم يرد ان احداً تكلم فيه .

اقول الحديث اخرجه الحاكم عن ابي العباس محمد بن احمد المحبوبي حدثنا سعيد بن مسعود حدثنا الضر بن شميل حدثنا سليمان ابن عبيد حدثنا ابو الصديق الناجي به وقال انه صحيح الاسناد واقره الحافظ الذهبي في التلخيص وهو كذلك في رأي الطاعن ايضاً اذ لو وجد له ادنى علة ولو موهومة لتسارع الى التشويش بها لكنه عجز عن ذلك لصحة الحديث وسلامته من العلل اما اعتراضه على الحاكم بقوله مع ان سليمان بن عبيد لم يخرج له احد من الستة فمغلطة منه او تعامل لأن الحاكم لم يدع ان الحديث على شرط الشيخين ولم يقل ذلك لا منطوقاً ولا مفهوماً حتى يتعقب بأن سليمان ليس من شرطهما انما قال صحيح الاسناد وهو كما قال لان رجاله كلهم ثقات على شرط الصحيح والمعلوم من صنيع الحاكم وسائر الحفاظ ان الحديث اذا كان رجاله رجال الشيخين او احدهما قالوا فيه على شرطهما او شرط احدهما واذا كان رجاله ثقات لكن غير مخرج عنهم او عن بعضهم في الصحيحين قالوا فيه صحيح الاسناد كما عبر الحاكم عن هذا الحديث فأي تعقب عليه لولا الولوع بالمغلطات وفي مسند احمد وسنن ابي داود بسند حسن من حديث معاوية قال نهى رسول الله صلى الله عليه وآله وسلم عن الاغلوطات فالحديث صحيح في رأي الطاعن وهو ملزم به ايضاً كالذي قبله .

## ﴿ فصل ﴾

ثم قال ورواه الحاكم ايضاً من طريق اسد بن موسى عن حماد ابن سلمة عن مطر الوراق وابي هارون العبدي عن ابي الصديق الناجي عن ابي سعيد ان رسول الله صلى الله عليه وآله وسلم قال «يملأ الارض جوراً وظلماً فيخرج رجل من عترتي فيملك سبعاً وتسعاً فيملأ الارض عدلا وقسطاً كما ملئت جوراً وظلماً» وقال الحاكم فيه هذا حديث صحيح على شرط مسلم وانما جعله على شرط مسلم لانه اخرجه عن حماد بن سلمة وعن شيخه مطر الوراق وأما شيخه الآخر وهو ابو هارون العبدي فلم يخرج له وهو ضعيف جداً متهم بالكذب ولا حاجة الى بسط اقوال الائمة في تضعيفه واما الراوي له عن حماد بن سلمة وهو اسد بن موسى ويلقب اسد السنة وان قال البخاري مشهور الحديث واستشهد به في صحيحه واحتج به ابو داود والنسائي الا انه قال مرة اخرى ثقة ولو لم يصف كان خيراً له وقال فيه محمد بن حزم منكر الحديث الى هنا كلامه .

اقول الحديث اخرجه الحاكم عن ابي العباس محمد بن يعقوب حدثنا حجاج بن الربيع بن سليمان حدثنا اسد بن موسى حدثنا حماد بن سلمة عن مطر وابي هارون عن ابي الصديق الناجي به ثم قال هذا حديث صحيح على شرط مسلم ولم يخرجاه اه وهو

قال ان رجاله ثقات ولا علة له اما ابو الصديق الناجي فثقة تقدم ذكره قريباً وأما مطر بن طهمان فقال اسحق بن منصور عن يحيى ابن معين صالح وقال ابو زرعة صالح روايته عن انس مرسلة وقال ابن ابي حاتم سألت ابي عنه فقال هو صالح الحديث احب الي من سليمان بن موسى وكان اكبر اصحاب قتادة وذكره البخاري في باب التجارة في البحر من الجامع فقال وقال خليفة لا بأس به وقال ابو بكر البزار ليس به بأس وقال الساجي صدوق يهم وذكره ابن حبان في الثقات وقال ربما اخطأ وكان متحرياً برأيه ووصفه بعضهم بسوء الحفظ وأما ابو هارون العبدي فلا حاجة بنا الى توثيقه اذ الاسناد في غير مطر بن طهمان عنه وهو قد ذكر متابعاً لا اصلاً محتجاً به وأما حماد بن سلمة فثقة مشهور من اجلة المسلمين خرج له البخاري تعليقاً ومسلم استشهاداً فلا نكثر بذكر ما للنقاد فيه من الفاظ التعديل والتوثيق وأما اسد بن موسى فقال النسائي وابن يونس وابن قانع والعجلي والبزار ثقة زاد العجلي صاحب سنة وذكره ابن حبان في الثقات وقال الخليلي مصري صالح فهذا حال السند وما قيل في رجاله ما قول الطاعن في اسد بن موسى الا ان النسائي قال فيه مرة اخرى ثقة ولم يصف كان خيراً له فهو من باب تعقيب المدح بما يشبه الذم كقول الشاعر :

ولا عيب فيهم غير ان ضيوفهم ... تلام بنسيان الاحبة والأهل

وان صدر منه هذا عن غير قصد اذ يعلم كل انسان ان قول النسائي لو لم يصنف كان خيراً له لا مساس له بالجرح اصلاً ولا ذكره احد في لفظ التجريح ولا في طبقاته خصوصاً بعد قوله ثقة وما قول ابن حزم انه منكر الحديث فمردود عليه بل جل كلامه في الرجال غير مقبول شذوذه وانفراده عن الجماعة بأشياء متعددة وافراطه في الحمل على العلماء وشدة حرته حتى قيل من الحزم عدم تقليد ابن حزم على ان كلامه يحتمل ان يكون مراده به انه وقعت المناكير في احاديثه وليست منه لتسهله في الرواية وتحمله عن الثقة وغيره فقد قال ابن يونس حدث بأحاديث منكرة وهو ثقة فحسب الآفة من غيره وهذا والله اعلم مراد النسائي بقوله لو لم يصنف كان خيراً له اي لأنه جمع في كتبه المناكير وهذا لا جرح فيه لأن المحدث اذا روى الحديث وساقه باسناده اعتقد انه بريء من عهدته لكن عد ابن حزم مرة اخرى عنه بالضعف ورده الذهبي في الميزان ولفظه اسد بن موسى بن ابراهيم بن الخليفة الوليد بن عبد الملك بن مروان الاموي الحافظ الملقب بأسد السنة مولده عند انقضاء دولة اهل بيته سمع من ابن ابي ذئب وشعبة والمسعودي وطبقتهم وصنف وجمع قال النسائي ثقة لو لم يصنف كان خيراً له وقال البخاري هو منكر الحديث واستشهد به بخاري واحتج به النسائي وابو داود وما علمت به بأساً الا ان ابن حزم ذكره في كتاب الصيد فقال منكر الحديث قلت مات سنة اثنتي عشرة ومايتين وقال

ابن حزم ايضاً ضعيف وهو تضعيف مردود قال ابو سعيد بن يونس في الغرباء حدث بأحاديث منكرة وهو ثقة قال فاحسب الآفة من غيره الى هنا كلام الذهبي وكفى برده تضعيف بن حزم لأسد بن موسى حجه وابطالاً لمستند الطاعن اذ عليه المعول في هذا الباب والى حكمه في النقد انتهى سلمنا ان اسد بن موسى ضعيف كما شنع به ابن حزم فما يفعل الطاعن بمتابعة الحسن بن موسى له فقد رواه ايضاً عن حماد بن سلمة قال الامام احمد في المسند قال الحسن بن موسى حدثنا حماد بن سلمة عن ابي هارون العبدي ومطر الوراق عن ابي الصديق الناجي عن ابي سعيد الخدري قال قال رسول الله صلى الله عليه وآله وسلم « تملأ الارض جوراً وظلماً فيخرج رجل من عترتي يملك سبعاً او تسعاً فيملأ الارض قسطاً وعدلاً » فكان بكر هذه المتابعة اتيتة ام كان يطعن في صاحبها الحسن بن موسى لا لا بل لا سبيل له الى شيء من ذلك فان الحسن بن موسى من رجال الصحيحين وغيرهما لا مطعن فيه ولا مغمز قال الحافظ في تهذيب التهذيب الحسن بن موسى الاشيب ابو علي البغدادي قاضي طبرستان والموصل وحمص روى عن الحمادين وشعبة وجرير بن حازم وزهير بن معاوية ولهيعة وعبد الرحمن بن عبد الله بن دينار وحريز بن عثمان والليث وابي هلال الراسبي وابن ابي ذئب وورقاء وغيرهم وعنه احمد بن حنبل وحجاج بن الشاعر واحمد بن منيع وابو خيثمة وابنا ابي شيبة والفضل بن سهل

الاعرج وهارون الحال ويعقوب بن شيبة وعباس الدوري والحارث بن ابي اسامة واسحاق الحربي وبشر بن موسى وجماعة قال احمد هو من مشيخة اهل بغداد وقال ابن معين ثقة وكذا قال ابو حاتم عن ابن المديني وقال ابو حاتم وصالح بن محمد وابن خراش صدوق زاد ابو حاتم ثم مات بالري وحضرت جنازته وقال عبد الله بن المديني كان ببغداد كأنه ضعفه وقال الخطيب لا اعلم علة تضعيفه اياه وقال الاعين مات سنة ثمان وقال ابن سعد والطين سنة تسع وقال حنبل سنة تسع او عشر ومايتين قلت بقية كلام ابن سعد وكان ثقةً صدوقًا في الحديث وذكره ابن حبان في الثقات وذكره مسلم في رجال شعبة الثقات في الطبقة الثالثة انتهى وقال الصفي الخزرجي في الخلاصة الحسن بن موسى البغدادي ابو علي الاشيب قاضي حمص وطبرستان والموصل عن عبد الرحمن بن عبد الله بن حسان وشعبة وحريز بن عثمان وعنه احمد وابو خيثمة وابو بكر بن ابي شيبة وعبد بن حميد وخلق وثقه ابن معين وابن المديني وابن خراش والجميع وقال ابن عمار الحافظ كان في الموصل بيعة للنصارى فجمعوا له مائة الف على ان يحكم بأن تبنى فردها وحكم بأن لا تبنى مات بالري سنة تسع ومايتين له في البخاري فرد حديث انتهى فان قيل لم يصرح الامام احمد بسماعه الحديث من الحسن بن موسى بل عنعن يقال وهي محتملة للسماع وعدمه فربما يكون منقطعا بل ذهب قوم الى انها لا تفيد السماع فلما الصحيح الذي قطع به

الجمهور ان قال حكمها حكم العنعنة في افادة الاتصال والسماع اذا ثبت اللقي وعدم التدليس ففي التقريب مع شرحه التدريب ما نصه اذا قال الراوي كمالك مثلاً حدثنا الزهري ان ابن المسيب حدثه بكذا اوقال الزهري قال ابن المسيب كذا فقال احمد بن حنبل وجماعة لا تلتحق ان وشبهها بعن في الاتصال بل يكون منقطعاً حتى يتبين السماع وقال الجمهور فيما حكاه عنهم ابن عبد البر منهم مالك ان كعن في الاتصال ومطلقه محمول على السماع بالشرط المتقدم من اللقاء والبراءة من التدليس قال ابن عبد البر ولا اعتبار بالحروف والالفاظ وانما هو باللقاء والمجالسة والسماع والمشاهدة قال ولا معنى لاشتراط تبيين السماع لاجماعهم على ان الاسناد المتصل بالصحابي سواء اتى فيه بعن او بأن او بقال او بسمعت وكله متصل وقال الحافظ العراقي في الألفية :

قلت الصواب ان من ادرك ما رواه بالشرط الذي تقدما
يحكم له بالوصل كيف ماروى بقال او عن او بأن فسوى
وما حكي عن احمد بن حنبل وقول يعقوب علي ذا نزل

فبان بما قررناه ان الحديث صحيح كما قال الحاكم والله أعلم .

## ﴿ فصل ﴾

ثم قال الطاعن ورواه الطبراني في معجمه الاوسط من رواية ابي الواصل عبد الحميد بن واصل عن ابي الصديق الناجي عن

الحسن بن يزيد السعدي احد بني بهدله عن ابي سعيد الخدري قال سمعت رسول الله صلى الله عليه وآله وسلم يقول « يخرج رجل من امتي يقول بسنتي ينزل الله عز وجل له القطر من السماء وتخرج الارض بركتها وتملأ الارض منه قسطاً وعدلا كما ملئت جوراً وظلما يعمل هذه في الامة سبع سنين ويترك بيت المقدس » وقال الطبراني فيه رواه جماعة عن ابي الصديق ولم يدخل احد منهم بينه وبين ابي سعيد احداً الا ابا الواصل فانه رواه عن الحسن بن يزيد عن ابي سعيد انتهى وهذا الحسن بن يزيد ذكره ابن ابي حاتم ولم يعرفه بأكثر مما في هذا الاسناد من روايته عن ابي سعيد ورواية ابي الصديق عنه وقال الذهبي في الميزان انه مجهول لكن ذكره ابن حبان في الثقات وأما الواصل الذي رواه عن ابي الصديق فلم يخرج له احد من الستة وذكره ابن حبان في الثقات في الطبقة الثانية وقال فيه يروي عن انس وروى عنه شعبة وعتاب بن بشير الى هنا كلام الطاعن .

اقول الحديث رجاله ثقات كما ذكره عن ابن حبان ولم نجد فيهم لأحد طعناً ولا لسند الحديث علة اما ذكر الحسن بن يزيد السعدي وزيادته فيه بين ابي الصديق وابي سعيد فذلك من المزيد في متصل الاسانيد وهو مقبول من الثقة فان كان ابو الواصل قد حفظ فهو دليل على ان ابا الصديق سمع الحديث من الحسن بن يزيد عن ابي سعيد فحدث به كذلك ثم ارتقى فسمعه من ابي سعيد

فحدث به عنه من غير واسطة كما في باقي الروايات ولا تقوان
متى صحت رواية ابي الصديق دلت على انقطاع ما عداها من الطرق
المتقدمة لأنا نقول قد وجدنا ان الصديق صرح بسماعه الحديث من
ابي سعيد الخدري قال الامام احمد في المسند حدثنا ابن نمير حدثنا
مومى يعني الجهني قال سمعت زيداً العمي قال حدثنا ابو الصديق
الناجي قال سمعت ابا سعيد الخدري قال قال رسول الله صلى الله
عليه وآله وسلم « يكون في امتي المهدي فان طال عمره او قصر
عمره عاش سبع سنين او ثمان سنين او تسع سنين يملأ الارض
قسطاً وعدلا تخرج الارض نباتها وتمطر السماء قطرها » اه وان كان
ابو الواصل قد وهم فيه فالعمل على رواية الاكثرين ولا يؤثر وهمه
في الحديث شيئاً فانه مستفيض مشهور عن ابي سعيد فلم يصنع
الطاعن شيئاً الا اعترافه بأن رجال السند ثقات وانه لم يجد في
احد منهم طعناً ولا للحديث علة نعم اراد ان يوهم غير العارف
بقوله في ابي الواصل انه لم يخرج له احد من الستة ان كل من لم
يخرجوا له ضعيف وهذا مما لم يقل به احد من الناس زيادة على
ان الواقع يكذبه فقد الف الحافظ كتابه تعجيل المنفعة في زوائد
رجال الأئمة الاربعة في مجلد كبير اكثر من فيه ثقات وليس فيه
ممن خرج لهم في الستة احد فكيف برجال سائر المعاجم والسنن
والصحاح والمسانيد والاجزاء والفوائد مما يزيد عدده على ثلاثة
آلاف جزء وجل اصحابها متأخرو الطبقة عن اصحاب الكتب الستة

وذلك يستدعي ضرورة ان تكون رجال اوائل اسانيدهم غير رجال الستة مع وجود الصحيح والحسن فيها بكثرة فبطلان هذا الايهام لا يختلف فيه اثنان والله الموفق .

## ﴿ فصل ﴾

ثم قال وخرّج ابن ماجه في كتاب السنن عن عبد الله بن مسعود من طريق يزيد بن ابي زياد عن ابراهيم عن علقمة عن عبد الله قال بينما نحن عند رسول الله صلى الله عليه وآله وسلم اذ أقبل فتية من بني هاشم فلما رآهم رسول الله صلى الله عليه وآله وسلم ذرفت عيناه وتغير لونه قال فقلت ما نزال نرى في وجهك شيئاً نكرهه فقال «انا اهل بيت اختار الله لنا الآخرة على الدنيا وان اهل بيتي سيلقون بعدي بلاءً وتشريداً وتطريداً حتى يأتي قوم من قبل المشرق معهم رايات سود فيسألون الخير فلا يعطونه فيقاتلون وينصرون فيعطون ما سألوا فلا يقبلونه حتى يدفعوها الى رجل من اهل بيتي فيملؤها قسطاً كما ملؤها جوراً فمن ادرك ذلك منكم فليأتهم ولو حبواً على الثلج» انتهى وهذا الحديث يعرف عند المحدثين بحديث الرايات ويزيد بن ابي زياد راويه قال فيه شعبة كان رفاعاً يعني يرفع الاحاديث التي لا تعرف مرفوعة وقال محمد بن الفضيل كان من كبار ائمة الشيعة وقال احمد بن حنبل لم يكن بالحافظ وقال مرة حديثه ليس بذاك وقال يحيى بن معين

ضعيف وقال العجلي جائز الحديث وكان بأخره يلقن وقال ابو زرعة لين يكتب حديثه ولا يحتج به وقال ابو حاتم ليس بالقوي وقال الجوزجاني سمعتهم يضعون حديثه وقال ابو داود لا اعلم احداً ترك حديثه وغيره احب الي منه وقال ابن عدي هو من شيعة اهل الكوفة ومع ضعفه يكتب حديثه وروى له مسلم لكن مقروناً بغيره وبالجملة فالاكثرون على ضعفه وقد صرح الائمة بتضعيف هذا الحديث الذي رواه عن ابراهيم عن علقمة عن عبد الله وهو حديث الرايات وقال وكيع بن الجراح فيه ليس بشيء وكذلك قال احمد بن حنبل وقال ابو قدامة سمعت ابا امامة يقول سيفي حديث يزيد عن ابراهيم في الرايات لو حلف عندي خمسين يميناً قسامة ما صدقته اهذا مذهب ابراهيم اهذا مذهب علقمة اهذا مذهب عبد الله وأورد العقيلي هذا الحديث في الضعفاء وقال الذهبي ليس بصحيح الى هنا كلامه .

اقول الحديث رغماً على ما اكثر به من التقولات وأطال حديث حسن اخرجه ابن ماجه عن عثمان بن ابي شيبة ثنا معاوية بن هشام حدثنا علي بن صالح عن يزيد بن ابي زياد به واخرجه ابو الشيخ في الفتن حدثنا عبدان حدثنا ابن نمير حدثنا ابو بكر بن عياش عن يزيد بن ابي زياد به وأخرجه العقيلي حدثنا محمد بن اسمعيل حدثنا عمر بن عون انبأنا خالد بن عبد الله عن يزيد بن ابي زياد به واخرجه ابن عدي من رواية ابن فضيل عن يزيد بن ابي زياد

به ورجاله ثقات الا يزيد بن ابي زياد ففيه خلاف وقد حسن له الترمذي وروى له مسلم وقال في مقدمة صحيحه بعد ذكر القسم الاول من اقسام الصحيح فاذا نحن نقصينا اخبار هذا الصنف من الناس أتبعناها اخباراً يقع في اسنادها بعض من ليس بالموصوف بالحفظ والاتقان كالصنف المقدم قبلهم على انهم وان كانوا فيه وصفنا دونهم فان اسم الستر والصدق وتعاطي العلم يشملهم كعطاء ابن السائب ويزيد بن ابي زياد وليث بن ابي سليم وأضرابهم من حمل الآثار ونقل الاخبار الى آخر كلامه وقال ابن سيد الناس في الكلام على شرط ابي داود وقوله انه اخرج في كتابه الصحيح وما يشبهه ويقاربه يعني في الصحة هو نحو قول مسلم ليس كل الصحيح نجده عند مالك وشعبة وسفيان فنحتاج ان ننزل الى مثل حديث ليث بن ابي سليم وعطاء بن السائب ويزيد بن ابي زياد لما يشمل الكل من اسم العدالة والصدق وان تفاوتوا في الحفظ والاتقان انتهى والى هذا اشار الحافظ العراقي في الالفية بقوله :

وللامام العمري انما ... قول ابي داود يحكي مسلما
حيث يقول جملة الصحيح لا ... توجد عند مالك والسبلا
فنحتاج ان ينزل في الاسناد ... الى يزيد بن ابي زياد
ونحوه وان يكن ذو السبق ... قد فاته ادراك باسم الصدق

فهذا مسلم بن الحجاج صاحب الصحيح المتفق على امامته وجلالته وقبول تصحيحه قد حكم ليزيد بن ابي زياد بصحة حديثه

ووصفه بالصدق والستر وقد قال فيه ايضاً يعقوب بن سفيان وان كانوا يتكلمون فيه لتغيره فهو على العدالة والثقة وان لم يكن مثل الحكم ومنصور وذكره ابن شاهين في الثقات وقال عن احمد بن صالح المصري انه قال يزيد بن ابي زياد ثقة ولا يعجبني قول من تكلم فيه وقال ابن سعد كان ثقة في نفسه الا انه اختلط في آخر عمره جاء بالعجائب وقال ابن حبان كان صدوقاً الا انه لما كبر ساء حفظه وتغير وكان يلقن فوقعت المناكير في حديثه فسماع من سمع منه قبل التغير صحيح ذهبي ، الحديث على انفراده على شرط الحسن لذاته فكيف وقد ورد من عدة طرق شاهدة له ومقوية لأمره ورافعة لشأنه فقد اخرجه الحاكم في المستدرك من طريق حسان بن مدرك عن عمرو بن قيس الملائي عن الحكم عن ابراهيم عن علقمة بن قيس وعبيدة السلماني عن عبد الله بن مسعود به نحوه وقد تقدم لفظه وله طريق ثالث من حديث ثوبان اخرجه احمد في المسند قال حدثنا وكيع عن شريك عن علي بن زيد عن ابي قلابة عن ثوبان قال قال رسول الله صلى الله عليه وآله وسلم « اذا رأيتم الرايات السود قد جاءت من قبل خراسان فائتوها فان فيها خليفة الله المهدي » وخرجه الحاكم في المستدرك قال اخبرنا الحسين بن يعقوب بن يوسف العدل حدثنا يحيى بن ابي طالب حدثنا عبد الوهاب بن عطاء اخبرنا خالد الحذاء عن ابي قلابة عن ابي اسماء عن ثوبان قال اذا رأيتم الرايات السود خرجت

من قبل خراسان الحديث وقال هذا حديث صحيح على شرط الشيخين ولم يخرجاه انتهى واخرجه ابن ماجه قال حدثنا محمد بن يحيى واحمد بن يوسف قالا حدثنا عبد الرزاق عن سفيان الثوري عن خالد الحذاء عن ابي قلابة عن ابي اسماء الرحبي عن ثوبان قال قال رسول الله صلى الله عليه وآله وسلم « يقتتل عند كنزكم ثلاثة كلهم ابن خليفة ثم لا يصير الى واحد منهم ثم يطلع الرايات السود من قبل المشرق فيقتلونكم قتلاً لم يقتله قوم فاذا رأيتموه فبايعوه ولو حبواً على الثلج فانه خليفة الله المهدي » وقال الحافظ البوصيري في زوائده اسناده صحيح انتهى قلت وذلك واضح من رجاله وقد اخرجه ايضاً الحاكم وله طريق خامس اخرجه احمد والترمذي والبيهقي في الدلائل كلهم من رواية رشدين بن سعد عن يونس عن ابن شهاب الزهري عن قبيصة بن ذؤيب عن ابي هريرة قال قال رسول الله صلى الله عليه وآله وسلم « يخرج من خراسان رايات سود فلا يردها شيء حتى تنصب بالياء » وقال ابن عساكر قرأت بخط ابي الحسين الوازي الجيزي ابو الجهم احمد بن الحسين بن طلاب حدثنا محمد بن الوزير حدثنا عثمان بن اسماعيل حدثنا الوليد بن مسلم قال ذكرت لعبد الرحمن بن آدم امر الرايات السود فقال سمعت عبد الرحمن بن اخوز بن ربيعة الحرشي يقول انه سمع عمرو بن مرة الجهني صاحب رسول الله صلى الله عليه وآله وسلم يقول « لتخرجن من خراسان راية سوداء حتى تربط خيولها بهذا الزيتون الذي بين

بيت لحيا وحرستا » قال عبد الرحمن بن الغاز فقلنا له والله ما نرى بين هاتين القريتين ريتونة قائمة فقال عمرو بن مرة انه ستصيب فيه بيتهما حتى يجيء اهل تلك الراية فتنزل تحتها وترتبط بها خيولها قال عبد الرحمن بن آدم فحدثت بهذا الحديث ابا الاعش عبد الرحمن بن سليمان سلمي فقال ما يرتضع اصحاب راية السوداء الا ريثما تخرج على الراية الاولى منهم وقد نزلت تحت الريتون خرج عليهم جيش فهزمهم قال ابن عساكر وقرأت بخط ابي الحسين محمد بن عبد الله بن الجبد الرزي ايضاً اخبرني ابو علي بكر بن عبد الله بن حبيب الاهواري حدثنا ابراهيم بن نصح السامري حدثنا نعيم بن حماد حدثنا الوليد بن مسلم عن روح ابي المبزار حدثني عبد الرحمن بن آدم الاودي سمعت عبد الرحمن بن الغاز بن ربيعة الجرشي فذكر معناه قال ابن عساكر وقرأت بخط ابي الحسين الرازي حدثني محمد بن احمد بن عمرو حدثنا احمد بن المعلى حدثنا عثمان ابن سعيد الدمشقي حدثنا الوليد بن مسلم عن عبد الرحمن بن آدم قال سمعت عبد الرحمن بن الغاز بن ربيعة الجرشي به واخرجه ابو الشيخ في كتاب الفتن قال حدثنا محمد بن عبد الرحمن بن العباس ابن ايوب حدثنا علي بن احمد الرقي حدثنا عمر بن راشد حدثنا عبد الله بن محمد عن ابيه عن جده عن ابي هريرة قال بعث رسول الله صلى الله عليه وآله وسلم الى عمه العباس والى علي بن ابي طالب قدحاً في مرض ام سلمة فقال فيه قال « فاذا غبرت

سنتي يخرج ناصرهم من ارض يقال لها خراسان برايات سود فلا يلقاهم احد الا هزموه وغلبوا على ما في ايديهم حتى تقرب راياتهم بيت المقدس » وأخرج نعيم بن حماد في كتاب الفتن عن علي عليه السلام قال اذا خرجت خيل السفياني الى الكوفة بعث في طلب اهل خراسان ويخرج اهل خراسان في طلب المهدي فيلتقي هو والهاشمي برايات سود على مقدمته شعيب بن صالح فيلتقي هو والسفياني بباب اصطخر فتكون بينهم ملحمة عظيمة فتظهر الرايات السود وتهرب خيل السفياني فعند ذلك يتمنى الناس المهدي ويطلبونه الى غير ذلك فانظر الى حديث الرايات كم له من طريق بعضها صحيح وبعضها حسن وبعضها ضعيف ثم تأمل هل يمكن ان يحكم عليه بأنه لا اصل له مع وجود هذه الطرق الكثيرة المتباينة المخارج وقد اورد ابن الجوزي حديث الرايات في موضوعاته من طريق الازدي ثنا العباس بن ابراهيم حدثنا محمد بن ثواب حدثنا حنان بن سدير عن عمرو بن قيس عن الحسن عن عبيدة عن عبد الله به مرفوعاً بلفظ اذا اقبلت الرايات السود الحديث وقال لا اصل له عمرو لا شيء ولم يسمع من الحسن ولا سمع الحسن من عبيدة انتهى وتعقبوه على ذلك قال الحافظ في القول المسدد لم يصب ابن الجوزي فقد اخرجه احمد في مسنده من حديث ثوبان وفي طريقه علي بن زيد بن جدعان وهو ضعيف لكنه لم يتعمد الكذب فيحكم على حديثه بالوضع اذا انفرد فكيف وقد توبع من طريق آخر رجاله غير رجال الاول

وله طريق آخر اخرجه احمد والبيهقي في الدلا[illegible] في هريرة وفي سنده رشدين بن سعد وهو ضعيف [illegible] نهى فات على ان علي بن زيد قد قال فيه يعقوب [illegible] سفيان ثقة وقال الترمذي صدوق وحسن له غير حديث و خرج [illegible] مسلم في صحيحه مقرونا وأثنى عليه حماة ورشدين بن سعد قال فيه ابن يونس كان رجلاً صالحاً لا يشك في صلاحه وصدقه فأدركته غفلة الصالحين يخلط في الحديث اساء فيه يحيى بن معين القول ولم يكن النسائي يرضاه ولا يخرج له وقال ابن شاهين في الثقات تنا البغوي عن الامام احمد قال ارجو انه صالح الحديث ووثقه الهيثم بن خارجة وقال احمد ليس به بأس في احاديث الرقاق والله اعلم .

## ﴿ فصل ﴾

ثم قال الطاعن وخرج ابن ماجه عن علي رضي الله عنه من رواية ياسين العجلي عن ابراهيم بن محمد بن الحنفية عن ابيه عن جده قال قال رسول الله صلى الله عليه وآله وسلم « المهدي من اهل البيت يصلحه الله في ليلة » وياسين العجلي وان قال فيه ابن معين ليس به بأس فقد قال البخاري فيه نظر وهذه اللفظة في اصطلاحه قوية في التضعيف جداً وأورد له ابن عدي في الكامل والذهبي في الميزان هذا الحديث على وجه الاستنكار له وقال هو معروف به الى هنا كلامه .

اقول الحديث اخرجه احمد في مسنده حدثنا فضل بن دكين ثنا ياسين العجلي واخرجه ابن ماجه عن عثمان بن ابي شيبة حدثنا ابو داود الحفري حدثنا ياسين به وهو حديث حسن كما قال الحفاظ وقد وهم بعضهم فظن ان ياسين هو ابن معاذ الزيات لأنه وقع في سنن ابن ماجه غير منسوب فحكم بضعفه بناء على وهمه وظنه ان ياسين هو الزيات لا العجلي اما العجلي فثقة قال الدوري عن ابن معين ليس به بأس وقال اسحاق بن منصور عن ابن معين صالح وقال ابو زرعة لا بأس به وقال يحيى بن يمن رأيت سفيان الثوري يسأل ياسين عن هذا الحديث قال الحفاظ ووقع في سنن ابن ماجه عن ياسين غير منسوب فظنه بعض الحفاظ المتأخرين ياسين بن معاذ الزيات فضعف الحديث به فلم يصنع شيئاً انتهى وقول الطاعن اورد له ابن عدي في الكامل والذهبي في الميزان هذا الحديث على وجه الاستنكار له باطل لا اصل له فانهما ما اورده مستنكرين له كما زعمه بل لأنه حديثه الوحيد الذي لم يرو غيره ولهذا قال ابن عدي يعرف بهذا الحديث وقال البخاري لا اعلم له حديثاً غير هذا وعادة الحفاظ اذا ترجموا لراو مقل ذكروا له ما رواه في ترجمته لأنه به يعرف وقد ذكر له هذا الحديث في ترجمته ايضاً الحافظ في تهذيب التهذيب وانتقد تضعيف من ضعفه فهل يقال انه اورده مستنكراً له كلا وليس في الحديث ما ينكر وله شواهد كثيرة تقدم بعضها ويأتي وقال البوصيري في زوائد ابن

ماجه قال البخاري في التاريخ عقب حديث ابراهيم بن محمد بن الحنفية هذا في اسناده نظر وذكره ابن حبان في الثقات ووثق العجلي العجلي وقال البخاري لا علم له حديثاً غير هذا وقال ابن معين وابو زرعة لا بأس به وابو داود الحفري اسمه عمر بن سعد احتج به مسلم في صحيحه وبقيهم ثقات انتهى .

## ﴿ فصل ﴾

ثم قال الطاعن وخرج الطبراني في المعجم الاوسط عن علي رضي الله عنه انه قال للنبي صلى الله عليه وآله وسلم امنا المهدي ام من غيرنا يا رسول الله قال « بل منا بنا يختم الله كما بنا فتح وبنا يستنقذون من الشرك وبنا يؤلف الله بين قلوبهم بعد عداوة بينة كما بنا ألف بين قلوبهم بعد عداوة الشرك قال علي امؤمنون ام كافرون قال مفتون وكافر » انتهى وفيه عبد الله بن لهيعة وهو ضعيف معروف الحال وفيه عمرو بن جابر الحضرمي وهو اضعف منه قال احمد بن حنبل روى عن جابر مناكير وبلغني انه كان يكذب وقال النسائي ليس بثقة وقال ابن لهيعة كان شيخاً احمق ضعيف العقل وكان يقول علي في السحاب وكان يجلس معنا فيبصر سحابة فيقول هذا علي قد مر في السحاب الى هنا كلامه .

اقول الحديث رواه الطبراني من طريق عبد الله بن لهيعة عن عمرو بن جابر الحضرمي عن عمر بن علي بن ابي طالب عن ابيه

به اما ابن لهيعة فسيأتي الكلام عليه قريباً وأما الحضرمي فقد روى له الترمذي وابن ماجه وقال ابو حاتم صالح الحديث عنده نحو عشرين حديثاً وذكره البرقي فيمن ضعف بسبب التشيع وهو ثقة وذكره يعقوب بن سفيان في جملة الثقات وصحح الترمذي حديثه والله اعلم .

## ﴿ فصل ﴾

ثم قال الطاعن وخرج الطبراني عن علي رضي الله تعالى عنه ان رسول الله صلى الله عليه وآله وسلم قال « تكون في اخر الزمان فتنة يحصل الناس فيها كما يحصل الذهب في المعدن فلا تسبوا اهل الشام ولكن سبوا شرارهم ومن فيهم الابدال يوشك ان يرسل على اهل الشام صيب من السماء فيصرف جماعتهم حتى لو قاتلهم الثعالب غلبتهم فعند ذلك يخرج خارج من اهل بيتي في ثلاث رايات المكثر يقول هم خمسة عشر ألفاً والمقلل يقول هم اثنا عشر ألفاً وامارتهم امت امت يلقون سبع رايات تحت كل راية منها رجل يطلب الملك فيقتلهم الله جميعاً ويرد الله الى المسلمين الفتهم ونعمتهم وقاصيتهم وداينتهم » اه وفيه عبد الله بن لهيعة وهو ضعيف معروف الحال الى هنا كلامه .

اقول المعتمد الذي استقر عليه عمل كثير من الحفاظ تحسين حديث ابن لهيعة وكثيراً ما يصرح بذلك الحافظ المتقن نور الدين

الهيثمي في مجمع الزوائد وقد احتج به غير واحد من المتقدمين ايضاً وقال ابو داود عن احمد ومن كان مثل ابن لهيعة بمصر في كثرة حديثه وضبطه واتقانه وقال الحسن بن علي الخلال عن زيد بن الحباب سمعت الثوري يقول عند ابن لهيعة الاصول وعندنا الفروع وقال ابو الطاهر بن السرح سمعت ابن وهب يقول حدثني والله الصادق البار عبد الله بن لهيعة وقال يعقوب بن سفيان سمعت احمد بن صالح وكان من خيار المتقين يثني عليه وقال الحاكم استشهد به مسلم في موضعين من صحيحه وكذا روى له البخاري مقروناً بغيره الا انه لم يصرح باسمه وحكى ابن عبد البر ان الذي في الموطأ عن مالك عن الثقة عنده عن عمرو بن شعيب عن ابيه عن جده في العرفان هو ابن لهيعة ويقال ابن وهب حدثه به عنه وقال احمد بن صالح كان ابن لهيعة صحيح الكتاب طلاباً للعلم على ان الحديث ورد من غير طريق ابن لهيعة فقد اخرجه الحاكم في المستدرك قال اخبرني احمد بن محمد بن سلمة المزني حدثنا عثمان بن سعيد الدارمي حدثنا سعيد بن ابي مريم انبأنا نافع بن يزيد حدثني عياش بن عباس ان الحارث بن يزيد حدثه انه سمع عبد الله بن رزين الغافقي سمعت علي بن ابي طالب يقول ستكون فتنة يحصل الناس منها كما يحصل الذهب في لمعدن الحديث وقال صحيح الاسناد ولم يخرجاه واقره الحافظ الذهبي في التلخيص وقد اشار الطاعن الى هذه المتابعة وصرح واعترف بصحتها فقال ورواه

الحاكم في المستدرك وقال صحيح الاسناد ولم يخرجاه وفي روايته ثم يظهر الهاشمي فيرد الله الناس الى الفتح الخ وليس في طريقه ابن لهيعة وهو اسناد صحيح كما ذكر انتهى فاعتبروا يا أولي الابصار .

## ﴿ فصل ﴾

ثم قال وخرج الحاكم في المستدرك عن علي رضي الله عنه من رواية ابي الطفيل عن محمد بن الحنفية قال كنا عند علي رضي الله عنه فسأله رجل عن المهدي فقال علي هيهات ثم عقد بيده سبعاً فقال ذاك يخرج في آخر الزمان اذا قال الرجل ان الله قتل ويجمع الله له قوماً قزعاً كقزع السحاب يؤلف الله بين قلوبهم فلا يستوحشون الى احد ولا يفرحون بأحد دخل فيهم عدتهم على عدة اهل بدر لم يسبقهم الاولون ولا يدركهم الآخرون وعلى عدد اصحاب طالوت الذين جاوزوا معه النهر قال ابو الطفيل قال ابن الحنفية اتريده قلت نعم قال فانه يخرج من بين هذين الاخشبين قلت لا جرم والله ولا ادعها حتى اموت ومات بها يعني مكة قال الحاكم هذا حديث صحيح على شرط الشيخين وانما هو على شرط مسلم فقط فان فيه عماراً الذهبي ويونس بن ابي اسحاق ولم يخرج لهما البخاري وفيه عمرو بن محمد العنقري ولم يخرج له البخاري احتجاجاً بل استشهاداً مع ما ينضم الى ذلك من تشيع عمار الذهبي

وهو وان وثقه احمد وابن معين وابو حاتم والنسائي وغيرهم فقد قال علي بن المديني عن سفيان ان بشر بن مروان قطع عرقوبه قلت في اي شيء قال في التشيع الى هنا كلامه .

اقول كلامه هذا ضرب من الهذيان فانه ما افاد بمنطوقه طعنا ولا ابان بمفهومه لمقصوده معنى بل غايته التصريح بأن الحديث لا علة له ولا مطعن في رجاله وانه صحيح على شرط مسلم وهذا مخالف لمراده مناقض لقصده نعم اشار بقوله مع ما ينضم الى ذلك الى شرط مسلم من تشيع عمار الدهبي الى ان قصور الحديث على شرط مسلم هو علته القادحة فيه الموجبة لرده وعدم العمل بمدلوله وهذا ظاهر بل صريح في كلامه لأنه انتقد على الحاكم حكمه للحديث بأنه على شرط البخاري ومسلم واثبت له انه على شرط مسلم فقط ثم قال مع ما ينضم الى ذلك من تشيع عمار الذهبي فاجتمع في الحديث على رأيه السديد وعلمه الجديد علتان شرط مسلم وتشيع عمار وبطل الاحتجاج به فيالله ويا للمسلمين كيف يحكم بضعف حديث على شرط مسلم المتفق بين الامة على صحته بل اصحيته فضلاً عن ان يجعل شرط مسلم نفسه هو سبب ضعفه وعين علته سبحانك هذا عناد عظيم وضلال قديم أما ما ضمه الى شرط مسلم من تشيع عمار فقد عرفناك بما فيه سابقاً واشرنا غير مرة الى انه ليس بجرح عند كل من كان للحديث حافظاً ولفنونه محققاً .

## ﴿ فصل ﴾

ثم قال الطاعن وخرج ابن ماجه عن انس بن مالك رضي الله عنه من رواية سعد بن عبد الحميد بن جعفر عن علي بن زياد اليماني عن عكرمة بن عمار عن اسحاق بن عبد الله عن انس قال سمعت رسول الله صلى الله عليه وآله وسلم يقول «نحن ولد عبد المطلب سادات اهل الجنة انا وحمزة وعلي وجعفر والحسن والحسين والمهدي» وعكرمة بن عمار وان اخرج له مسلم فانما اخرج متابعة وقد ضعفه بعض ووثقه آخرون وقال ابو حاتم الرازي هو مدلس فلا يقبل الا ان صرح بالسماع وعلي بن زياد قال الذهبي في الميزان لا يدرى من هو ثم قال الصواب فيه عبد الله بن زياد وسعد ابن عبد الحميد وان وثقه يعقوب بن ابي شيبة وقال فيه يحيى ابن معين ليس به بأس فقد تكلم فيه الثوري قالوا لأنه رآه يفتي في مسائل ويخطئ فيها وقال ابن حبان كان ممن فحش خطأه فلا يحتج به وقال احمد بن حنبل سعد بن عبد الحميد يدعي انه سمع عرض كتب مالك والناس ينكرون عليه ذلك وهو ههنا ببغداد لم يحج فكيف سمعها وجعله الذهبي ممن لا يقدح فيه كلام من تكلم فيه الى هنا كلامه .

اقول اما عكرمة بن عمار فهو ثقة واكثر من تكلم فيه وصفه بالضعف والاضطراب في روايته عن يحيى بن ابي كثير خاصة لا

في جميع رواياته وهذا لا يوجب ضعفه على الاطلاق كما هو مقرر في محله ونص عليه الحفظ في خطبة اللسان قال معاوية بن صالح عن يحيى بن معين ثقة وقال الفلاني عن يحيى ثبت وقال ابن خيثمة عن ابن معين صدوق ليس به بأس وقال ابو حاتم عن ابن معين كان اميا وكان حافظا وقال محمد بن عثمان بن ابي شيبة عن علي بن المديني كان عكرمة عند اصحابنا ثقة ثبتا وقال العجلي ثقة يروي عنه النضر بن محمد ثقة حديث وقال الآجري عن ابي داود ثقة وفي حديثه عن يحيى بن ابي كثير اضطراب وقال النسائي ليس به بأس الا في حديث يحيى بن ابي كثير وقال ابو حاتم كان صدوقا وربما وهم في حديثه وربما دلس وفي حديثه عن يحيى بن ابي كثير بعض الاغلبط وقال الساجي صدوق وثقه احمد ويحيى الا ان يحيى بن سعد ضعفه في احاديثه عن يحيى بن ابي كثير وقدم ملازما عليه وقال عكرمة بن عمار ثقة عندهم وروى عنه ابن مهدي ما سمعت به الا خيرا وقال في موضع آخر هو اثبت من ملازم وهو شيخ اهل اليمامة وقال علي بن محمد الطنافسي حدثنا وكيع عن عكرمة بن عمار وكان ثقة وقال اسحاق ابن احمد بن خلف البخاري ثقة روى عنه الثوري وذكره بالفضل وكان كثير الغلط ينفرد عن اياس بأشياء وقال ابن خراش كان صدوقا وفي حديثه نكرة وقال الدارقطني ثقة وقال ابن عدي مستقيم الحديث اذا روى عنه ثقة وقال عاصم بن علي كان مستجاب

الدعوة وقال يعقوب بن شيبة كان ثقة ثبتا وقال ابن شاهين في الثقات قال احمد بن صالح انا اقول انه ثقة واحتج به وبقوله وذكره ابن حبان في الثقات وقال في روايته عن يحيى بن ابي كثير اضطراب كان يحدث من غير كتابه وأما سعد بن عبد الحميد فقال ابراهيم بن الجنيد عن ابن معين ليس به بأس وقد كتب عنه وصالح جزرة لا بأس به وقال مرة هو اثبت من ابيه وأما ابن زياد فقال الحافظ في التهذيب علي بن زياد اليماني عن عكرمة ابن عمار عن اسحاق بن عبد الله بن ابي طلحة عن انس حديث نحن ولد عبد المطلب سادات اهل الجنة روى حديثه ابن ماجه عن هدبة بن عبد الوهاب عن سعد بن عبد الحميد بن جعفر عنه والصواب انه عبد الله بن زياد فقد ذكره البخاري وابو حاتم فقالا روى عن عكرمة بن عمار وعنه سعد بن عبد الحميد وكذلك روى هذا الحديث المذكور محمد بن خلف الحدادي عن سعد بن عبد الحميد وتابعه ابو بكر محمد بن صالح القناد عن محمد بن الحجاج عن عبد الله بن زياد السحيمي عن عكرمة بن عمار قلت هو ابو العلاء عبد الله بن زياد فلعله كان في الاصل حدثنا ابو العلاء ابن زياد فتغيرت فصارت علي بن زياد وعبد الله بن زياد هذا ذكره البخاري فقال منكر الحديث ليس بشيء ولم يذكر ابن ابي حاتم فيه جرحاً وذكره ابن حبان في الطبقة الرابعة من الثقات انتهى قلت وقد وجدت ما يصلح ان يكون للحديث شاهداً قال

الطبراني في المعجم الصغير حدثنا احمد بن محمد بن العباس المري القطري حدثنا حرب بن الحسن الطحان حدثنا حسين بن حسن الاشقر حدثنا قيس بن الربيع عن الاعمش عن عباية يعني ابن ربعي عن ابي ايوب الانصاري قال قال رسول الله صلى الله عليه وآله وسلم لفاطمة «نبينا خير الانبياء وهو ابوك وشهيدنا خير الشهداء وهو عم ابيك حمزة ومنا من له جناحان يطير بهما في الجنة حيث يشاء وهو ابن عم ابيك جعفر ومنا سبطا هذه الامة الحسن والحسين وهما ابناك ومنا المهدي».

## ﴿ فصل ﴾

ثم قال الطاعن وخرج الحاكم في مستدركه من رواية مجاهد عن ابن عباس موقوفاً عليه قال مجاهد قال لي ابن عباس لو لم اسمع انك من اهل البيت ما حدثتك بهذا الحديث قال فقال مجاهد فانه في ستر لا اذكره لمن يكره قال فقال ابن عباس منا اهل البيت اربعة منا السفاح ومنا المنذر ومنا المنصور ومنا المهدي قال فقال مجاهد بين لي هؤلاء الاربعة فقال ابن عباس اما السفاح فربما قتل انصاره وعفا عن عدوه واما المنذر اراه قال فانه يعطي المال الكثير ولا يتعاظم في نفسه ويمسك القليل من حقه واما المنصور فانه يعطى النصر على عدوه الشطر مما كان يعطى رسول الله صلى الله عليه وآله وسلم ويرهب منه عدوه على مسيرة شهر وأما المهدي

فانه الذي يملأ الارض عدلاً كما ملئت جوراً وتأمن البهائم السباع وتلقي الارض أفلاذ كبدها قال قلت وما افلاذ كبدها قال امثال الاسطوانة من الذهب والفضة وقال الحاكم هذا حديث صحيح الاسناد ولم يخرجاه وهو من رواية اسماعيل بن ابراهيم بن مهاجر عن ابيه واسماعيل ضعيف وابراهيم ابوه وان خرج له مسلم ولا كثرون على تضعيفه الى هنا كلامه .

اقول الحديث اخرجه الحاكم عن ابي بكر احمد بن سليمان الفقيه قال قرئ على يحيى بن جعفر بن الزبرقان وأنا اسمع حدثنا خلف ابن تميم ابو عبد الرحمن الكوفي حدث اسماعيل بن ابراهيم بن المهاجر عن ابيه عن مجاهد به وقال صحيح الاسناد وتعقبه الذهبي بأن اسماعيل مجمع على ضعفه واباه ليس بذاك فالله اعلم

## ﴿ فصل ﴾

ثم قال وخرج ابن ماجه عن ثوبان قال قال رسول الله صلى الله عليه واله وسلم « يقتتل عند كنزكم ثلاثة كلهم ابن خليفة ثم لا يصير الى واحد منهم ثم تطلع الرايات السود من قبل المشرق فيقتلونهم قتلاً لم يقتله قوم ثم ذكر شيئاً لا احفظه قال فاذا رأيتموه فبايعوه ولو حبواً على الثلج فانه خليفة الله المهدي » اه ورجاله رجال الصحيحين الا ان فيه ابا قلابة الجرمي وذكر الذهبي وغيره انه مدلس وفيه سفيان الثوري وهو مشهور بالتدليس وكل واحد منهما عنعن ولم

يصرح بالسماع فلا يقبل وفيه عبد الرزاق بن همام وكان مشهوراً بالتشيع وعمي في آخر وقته فخلط قال ابن عدي حدث بأحاديث في الفضائل لم يوافقه عليها احد ونسبوه الى التشيع الى هنا كلامه.

اقول ها قف وتعجب من جرأة هذا الطاعن وعناده فان تضعيف الحديث بهؤلاء الائمة سفيان الثوري ومن ذكر معه من اعجب ما يسمعه السامعون وأغرب ما يعتبر به المنصفون كيف يضعف حديث سفيان الثوري وهو امام عظيم من ائمة المسلمين ارباب المذاهب المتبوعة المجتهدين وسيد كامل من سادات السلف الصالح واكابر المتقين المتقين الورعين قال الائمة شعبة بن الحجاج وسفيان بن عيينة وابو عاصم ويحيى بن معين وغير واحد منهم سفيان الثوري امير المؤمنين في الحديث وقال عبد الله بن المبارك كتبت عن ألف ومائة شيخ ما كتبت عن افضل من سفيان فقال له رجل يا ابا عبد الله رأيت سعيد بن جبير وغيره يقول هذا قال هو ما اقول ما رأيت افضل من سفيان وقال ابن مهدي كان وهب يقدم سفيان في الحفظ على مالك وقال يحيى القطان ليس احد احب الي من شعبة ولا يعدله احد عندي واذا خالفه سفيان اخذت بقول سفيان وقال الدوري رأيت يحيى بن معين لا يقدم على سفيان في زمانه احداً في الفقه والحديث والزهد وكل شيء وقال الآجري عن ابي داود ليس يختلف في سفيان وشعبة في شيء الا يطفر سفيان وقال ابو داود يعني عن ابن معين قال ما خالف احد سفيان في شيء الا

كان القول قول سفيان وقال المروزي عن الامام احمد لم يتقدمه في قلبي احد وقال ابو قطن قال في شعبة ان سفيان ساد الناس بالورع والعلم وقال عبد الرزاق بعث ابو جعفر الخشابين لما خرج الى مكة فقال ان رأيتم سفيان فاصلبوه قال فجاء النجارون ونصبوا الخشبة ونودي سفيان واذا رأسه في حجر الفضيل ورجلاه في حجر ابن عيينة فقالوا له يا ابا عبد الله اتق الله ولا تشمت بنا الاعداء قال فتقدم الى الاستار فأخذها ثم قال برئت منه ان دخلها ابو جعفر قال فمات قبل ان يدخل مكة وقال الخطيب كان إماماً من ائمة المسلمين وعلماً من اعلام الدين مجمعاً على امامته بحيث يستغنى عن تزكيته مع الاتقان والحفظ والمعرفة والضبط والورع والزهد وقال النسائي هو اجل من ان يقال فيه ثقة وهو احد الائمة الذين ارجو ان يكون الله ممن جعله للمتقين اماماً وقال ابن ابي ذئب ما رأيت اشبه بالتابعين من سفيان وقال زائدة كان اعلم الناس في الفتيا وقال ابن حبان كان من سادات الناس فقهاً وورعاً واتقاناً وقال الوليد ابن مسلم رأيته بمكة يستفتى ولم يخط وجهه بعد وقال ابو حاتم وابو زرعة وابن معين هو احفظ من شعبة وقال ابن المديني قلت ليحيى ابن سعيد ايما احب اليك رأي سفيان او رأي مالك قال سفيان لا شك في حق هذا سفيان فوق مالك في كل شيء وقال صالح ابن محمد سفيان ليس يقدمه عندي احد في الدنيا وهو احفظ واكثر حديثاً من مالك وقال الامام مالك كانت العراق تجيش علينا

بالدراهم والثياب ثم صارت تجيش علينا بالعلم منذ جاء سفيان وقال ابو اسحاق الفزاري لو خيرت لهذه الامة لما اخترت لها الا سفيان وحكي عن ابي صالح شعيب بن حرب المدائني وكان احد الائمة الاكابر في الحفظ والدين انه قال اني لأحسب مجاء سفيان الثوري يوم القيامه حجة من الله على الخلق يقال لهم لم تدركوا نبيكم عليه الصلاة والسلام فلقد رأيتم سفيان الثوري الا اقتديتم به وفضائله رضي الله عنه كثيرة جداً وقد ذكره الحافظ في الطبقة الثانية من طبقات المدلسين فقال سفيان بن سعيد الثوري الامام المشهور الفقيه العابد الحافظ الكبير وصفه النسائي وغيره بالتدليس وقال البخاري ما اقل تدليسه انتهى فاعلم ان المدلسين عندهم على اقسام قال الحافظ في كتابه تعريف اهل التقديس بمراتب الموصوفين بالتدليس اما بعد فهذه مراتب الموصوفين بالتدليس في اسانيد الحديث النبوي لخصتها في هذه الاوراق لتحفظ وهي مستمدة من جامع التحصيل للامام صلاح الدين العلائي شيخ شيوخنا تغمدهم الله برحمته قال وهم على خمس مراتب الاولى من لم يوصف بذلك الا نادراً كيحيى ابن سعيد الثانية من احتمل الائمة تدليسه وأخرجوا له في الصحيح لامامته وقلة تدليسه في جنب ما روى كالثوري او كان لا يدلس الا عن ثقة كابن عيينة انتهى المراد منه وعبارة الحافظ العلائي في جامع التحصيل لاحكام المراسيل بعد ان سرد اسماء من وصف بالتدليس من الرواة هؤلاء كلهم ليسوا على حد واحد بحيث انه

يتوقف في كل ما قال فيه واحد منهم عن ولم يصرح بالسماع بل عم على طبقات اولها من لم يوصف بذلك الا نادراً جداً بحيث انه لا ينبغي ان يعد فيهم كيحيى بن سعيد وهشام بن عروة وموسى ابن عقبة وثانيها من احتمل الائمة تدليسه وخرجوا له في الصحيح وان لم يصرح بالسماع وذلك اما لامامته او لقلة تدليسه في جنب ما روى او انه لا يدلس الا عن ثقة وذلك كالزهري وسليمان الاعمش وابراهيم النخعي واسماعيل بن ابي خالد وسليمان التيمي وحميد الطويل والحكم بن عتبة ويحيى بن ابي كثير وابن جريج وسفيان الثوري وابن عيينة وشريك وهشيم ففي الصحيحين وغيرهما لهؤلاء الحديث الكثير مما ليس فيه التصريح بالسماع وبعض الائمة حمل ذلك على ان الشيخين اطلعا على سماع الواحد لذلك الحديث الذي اخرجه بلفظ عن ونحوها من شيخه وفيه تطويل والظاهر ان ذلك لبعض ما تقدم آنفاً من الاسباب انتهى قلت وهو الصواب واما ادعاء كون جميع ما وقع في الصحيحين عن المدلسين بدون تصريح بالسماع ورد مسموعاً خاصاً فادعاء دون اقامة الدليل عليه خرط القتاد ومعرفة امثال تلك المواضع من الصحاح ومن كتب من تكلم عليها وافرغ وسعه في جمع طرقها من الحفظ تجدى عند التعارض وتغني عن البراع فانظر كيف تحمل الشيخان تدليس هؤلاء ولم يريانه محلاً بصحة الحديث على شرطهم ولا من مقتضيات رده وكذا سائر الائمة والحفاظ الجامعين للصحيح بعدهما

ومن لم ير ما رآه هؤلاء الائمة ولم يكتف بطريقهم فهو متطع هالك ومعاند مكابر واعلم ان التدليس ايضاً انواع فتارة يكون في لاسناد وتارة في الشيوخ ومن الاول تدليس القطع وتدليس العطف وتدليس التسوية وهو شر انواع التدليس و قبحه كما قال الحافظ لعلائي والعراقي وغيرهما زاد العراقي وهو قادح فيمن تعمد فعله قلت وينبغي ان يحمل قول شعبة بن الحجاج لأن ازني احب الي من ان ادلس وقوله ايضاً التدليس اخو الكذب على تدليس التسوية وان قال ابن الصلاح ان هذا منه افراط محمول على المبالغة في الزجر عنه والتنفير انتهى لأن ضرره عظيم والخطر به في الدين جسيم وقد قال الخطيب ان الاعمش وسفيان الثوري كانا يفعلان مثله انتهى لكن جلالتهما وعظيم قدرهما في الورع والتحرز والتثبت في امور الدين يرشدك الى انهما لا يفعلان ذلك الا عن ثقة عندهما قال الحافظ لا شك ان تدليس التسوية جرح وان وصف به الثوري والاعمش بلا اعتذار الا انهما لا يفعلانه الا في حق من يكون ثقة عندهما ضعيفاً عند غيرهما انتهى وقال الذهبي في الميزان سفيان بن سعيد الحجة الثبت متفق عليه مع انه كان يدلس عن الضعفاء ولكن له نقد وذوق ولا عبرة بقول من قال يدلس ويكتب عن الكذابين انتهى وقوله عن الضعفاء يعني عند غيره لا عنده كما قال الحافظ ويستفاد من قوله له ذوق ونقد انه على فرض تدليسه عن الضعفاء عنده ايضاً انه لا يدلس عنهم الا ما كان ثابتاً قوياً من احاديثهم

لا ما كان ساقطاً او متروكا واما ابو فلابة وان ذكره الحافظ في تعريف اهل التقديس تبعاً للذهبي والعلائي في جامع التحصيل فقد ذكر في تهذيب التهذيب عن ابي حاتم انه قال لا يعرف له تدليس وعليه درج الحفاظ فلم يذكره في مقدمة الفتح وذلك منه ترجيح وتقوية لقول من ذهب الى اشتراط اللقاء في التدليس لا الاكتفاء بالمعاصرة وهو الراجح والا فما سلم من التدليس احد لا مالك ولا غيره كما قال ابن عبد البر بل هو ارسال خفي واليه مال كل تدليس فمن قل من المدلس عنعنته فهو مصير منه الى ان المرسل حجة وقد اختلف العلماء فيه فمذهب الشافعي وجمهور المحدثين كما حكاه عنهم مسلم في صدر صحيحه وابن عبد البر في التمهيد انه ضعيف ومذهب مالك في المشهور عنه وابي حنيفة واحمد ابن حنبل في المشهور عنه ايضاً وجماعة انه صحيح قال النووي في شرح المهذب وقيد ابن عبد البر وغيره ذلك بما اذا لم يكن مرسله ممن لا يحترز ويرسل عن غير الثقات فان كان فلا خلاف في رده وقال غيره محل قوله عند الحنفية ما اذا كان مرسله من اهل القرون الثلاثة الفاضلة فان كان من غيرهافلا لحديث « ثم يفشو الكذب» صححه النسائي وقال ابن جرير اجمع التابعون بأسرهم على قبول المرسل ولم يأت عنهم انكاره ولا عن احد من الائمة بعدهم الى رأس المائتين قال ابن عبد البر كأنه يعني ان الشافعي اول من رده انتهى قالوا فان صح مخرج المرسل بمجيئه او نحوه من وجه

آخر مسنداً او مرسلا ارسله من اخذ عن غير رجال الاول ان كان صحيحاً تبين بذلك صحة المرسل وصار حجة وفي مبحث المرسل من الالفية :

واحتج مالك كذا النعمان ... وتابعوهما به ودانوا
ورده جماهير النقد ... للجهل بالساقط في الاسناد
وصاحب التمهيد عنهم نقله ... وسلم صدر الكتاب اصله
لكن اذا صح لنا مخرجه ... مسند او مرسل يخرجه
من ليس يروي عن رجال الاول ... نقله قلت الشيخ لم يفصل
فان يقل فمسند المعتمد ... فقل دليلان به يعتضد

انتهى بحذف بيتين قبل الآخر فعلى تقدير ان في سند الحديث ارسالاً فهو حجة مقبول عند الجميع وصحيح بالاتفاق لوروده من طرق اخرى موصولة صحيحة وأما ما ذكره الطاعن في عبد الرزاق من التشيع فقد علمت انه ليس بجرح ولا طعن وقد احتج به الجميع وقال احمد بن صالح المصري قلت لاحمد بن حنبل رأيت احداً احسن حديثاً من عبد الرزاق قال لا وقال ابو زرعة عبد الرزاق احد من ثبت حديثه وقال ابن ابي خيثمة سمعت يحيى بن معين وقيل له قال احمد ان عبيد الله بن موسى يرد حديثه للتشيع فقال كان عبد الرزاق والله الذي لا اله الا هو اعلى في ذلك منه باية ضعف ولقد سمعت من عبد الرزاق اضعاف ما سمعت من عبيد الله وقال محمد بن اسماعيل الفراري بلغني ونحن بصنعاء ان احمد ويحيى تركا

حديث عبد الرزاق فدخلنا غم شديد فوافيت ابن معين في الموسم فذكرت له فقال يا ابا صالح لو ارتد عبد الرزاق ما تركنا حديثه وقد لحفاظ عليه كثير وقد وصفه بعضهم بالتدليس كما ذكره الحاظ في تعريف اهل التقديس لكن قال قد جاء عنه التبري من التدليس قال حججت فمكثت ثلاثة ايام لا يأتيني اصحاب الحديث فصعدت بكعبة فقلت يا ربي مالي اكذاب انا امدلس انا ابقية بن الوليد فرجعت الى البيت فجاؤني وقال ايضاً في هدى الساري عبد الرزاق بن همام بن نافع الحميري الصنعاني احد الحفاظ الاثبات صاحب التصانيف وثقه الائمة كلهم الا العباس بن عبد العظيم العنبري وحده فتكلم بكلام افرط فيه ولم يوافقه عليه احد وقد قال ابو زرعة الدمشقي قيل لأحمد من اثبت في ابن جريج عبد الرزاق او محمد بن بكر البرساني فقال عبد الرزاق وقال عباس الدوري عن ابن معين كان عبد الرزاق اثبت في حديث معمر من هشام بن يوسف وقال يعقوب بن شيبة عن علي بن المديني قال سمعت هشام بن يوسف كان عبد الرزاق اعلمنا وأحفظنا قال يعقوب كلاهما ثقة ثبت وقال الذهلي كان ايقظهم في الحديث وكان يحفظ وقال ابن عدي رحل اليه ثقات المسلمين وكتبوا عنه الا انهم نسبوه الى التشيع وهو اعظم ما ذموه به وأما الصدق فأرجو انه لا بأس به وقال النسائي فيه نظر لمن كتب عنه بآخره كتبوا عنه احاديث مناكير وقال الاثرم عن احمد من سمع منه بعد ما

عمي فليس بشيء وما كان في كتبه فهو صحيح وما ليس في كتبه فانه كان يلقن فيتلقن قلت احتج به شيخان في جملة من حديث من سمع منه قبل الاختلاط وضابط ذلك من سمع منه قبل المائتين وأما بعدها فكان قد تغير وفيها سمع منه احمد بن شبويه فيما حكى الاثرم عن احمد واسحق الدبري وطائفة من شيوخ ابي عوانة والطبراني ممن تأخر الى قرب الثلاثين ومائتين وروى له الباقون الى هنا كلام الحافظ قلت وابن ماجه روى هذا الحديث عن احمد بن يوسف ومحمد بن يحيى كلاهما عن عبد الرزاق اما احمد بن يوسف وهو ثقة فقد قال ابن حبان كان راويا لمصنف الرزاق ثبتا فيه واما محمد بن يحيى وهو الذهلي فانه ممن سمع من عبد الرزاق قديما قبل الاختلاط فصح الحديث على شرط الشيخين ولله الحمد والمنة فساد طعن الطاعن والله الموفق لا رب غيره .

(تنبيه) عاب الطاعن هذا الحديث واعله بتدليس الامام سفيان الثوري رضي الله عنه وكان في تدليسه وتلبيسه وتحريفه النقول عن اصولها انتصاراً للباطل وتقوية للعناد ما ينبغي ان يكون راجراً له عن مثل هذه الجرأة وتضعيف الحديث بامام المسلمين وأحد سادات الثقات الورعين سفيان الثوري رضي الله عنه وقد نبهنا على بعض ما وقع في كلامه من التدليس والتلبيس سابقاً وسنبهك على ما وقع له هنا الآن فقوله قول ابن عدي حدث بأحاديث في الفضائل لم يوافقه عليها احد وندموه الى التشيع فيه قلب وحذف وعبارة ابن عدي ولعبد

الرزاق اصناف وحديث كثير وقد وصل اليه ثقات المسلمين وائمتهم وكتبوا عنه الا انهم نسبوه الى التشيع وقد روى احاديث في الفضائل لم يتابع عليها فهذا اعظم ما ذموه من روايته لهذه الاحاديث ولما رواه في مثالب غيرهم وأما في باب الصدق فأرجو انه لا بأس به انتهى فهذا نص ابن عدي وبالوقوف عليه تعلم مراد الطاعن من حذف ما لم يذكره منه لما فيه من توثيق الرجل والثناء عليه وألفاظ الجرح والتعديل يدفي ان تنقل برمتها لأن بعضها يفسر بعضاً فقد يكون اول عبارة الناقد مدحاً وآخرها ذماً لكن ليس على اطلاقه بل المراد منه ما يدل عليه مع قرينة المدح المذكور فالاقتصار على مجرد الذم او المدح من العبارة الواحدة مخل بالمقصود وضرب من الخيانة في النقل وهذا مدار الطاعن في جميع ما ينقله من الجرح كما يبدا الكثير من ذلك فيما سبق من نقولاته ولا نقول انه قلد الذهبي في هذه العبارة حيث ذكرها في الميزان كذلك فيه كثير النقل من تهذيب الحافظ المزي وهذه العبارة فيه على اصلها كما في اختصاره وتهذيبه للحافظ وسابق تدليسه يدل على لاحقه والله اعلم

## ﴿ فصل ﴾

ثم قال وخرج ابن ماجه عن عبد الله بن الحارث بن جزء الزبيدي قال قال رسول الله صلى الله عليه وآله وسلم « يخرج ناس من المشرق فيوطئون للمهدي » يعني سلطانه قال الطبراني تفرد به ابن لهيعة

وقد تقدم لنا في حديث علي الذي خرجه الطبراني في معجمه الاوسط ان ابن لهيعة ضعيف وان شيخه عمرو بن جابر الحضرمي اضعف منه انتهى قلت وتقدم لنا الجواب عن ذلك ايضاً ثم قال وخرج البزار في مسنده والطبراني في معجمه الاوسط واللفظ للطبراني عن ابي هريرة عن النبي صلى الله عليه وآله وسلم قال « يكون في امتي المهدي ان قصر فسبع والا فثمان والا فتسع تنعم فيها امتي نعمة لم ينعموا بمثلها ترسل السماء عليهم مدرارا ولا تدخر الارض شيئاً من النبات والمال كدوس يقوم الرجل يقول يا مهدي اعطني فيقول خذ » قال الطبراني والبزار تفرد به محمد بن مروان العجلي زاد البزار ولا نعلم انه تابعه عليه احد وهو وان وثقه ابو داود وابن حبان ايضاً بما ذكره في الثقات وقال فيه يحيى بن معين صالح وقال مرة ليس به بأس فقد اختلفوا فيه وقال ابو زرعة ليس عندي بذلك وقال عبد الله بن احمد بن حنبل رأيت محمد بن مروان العجلي حدث بأحاديث وأنا شاهد لم اكتبها تركتها على عمد وكتب بعض اصحابنا عنه كأنه ضعفه الى هنا كلامه .

اقول الحديث صحيح ومحمد بن مروان ثقة كما نقله الطاعن عن يحيى بن معين وأبي داود وابن حبان على اختلاف عباراتهم وتنوعها في توثيقه وقول ابي زرعة غير مقبول اذ لم يبين سببه مع ثبوت العدالة والتوثيق له من غيره بل ممن هو اشد منه في الرجال وهو يحيى بن معين وكذا ترك عبد الله بن احمد الرواية عنه وأما

قول البزار ولا نعلم انه تابعه عليه احد فان كان مراده المتابعة التامة عن شيخه فيمكن وان كان مراده مطلق المتابعة فغير مسلم ما ادعاه فقد توبع على ذلك قال الامام احمد في المسند حدثنا محمد بن جعفر حدثنا شعبة قال سمعت زيداً ابا الحواري قال سمعت ابا الصديق يحدث عن ابي سعيد الخدري قال خشينا ان يكون بعد نبينا حدث فسألنا رسول الله صلى الله عليه وآله وسلم فقال « يخرج المهدي في امتي يعيش خمساً أو سبعاً او تسعاً زيد الشاك قال قلت اي شيء قال سنين ثم قال ترسل السماء عليهم مدراراً ولا تدخر الارض من نباتها شيئاً ويكون المال كدوساً قال يجيء الرجل اليه فيقول يا مهدي اعطني اعطني قال فيحثي له في ثوبه ما استطاع ان يحمل » وله طريق آخر نحوه بمعناه قال الحاكم في المستدرك اخبرني ابو العباس محمد بن احمد المحبوبي بمرو حدثنا سعيد بن مسعود حدثنا النضر بن شميل حدثنا سليمان بن عبد حدثنا ابو الصديق الناجي عن ابي سعيد الخدري قال قال رسول الله صلى الله عليه وآله وسلم « يخرج في آخر امتي المهدي يسقيه الله الغيث وتخرج الارض نباتها ويعطي المال صحاحا وتكثر الماشية وتعظم الامة يعيش سبعاً او ثمانياً » يعني حججاً وقال الحاكم صحيح الاسناد ولم يخرجاه وأقره الذهبي فأين دعوى التفرد وعدم المتابعة اللهم الا ان يكون المراد عدم المتابعة عليه في كونه من حديث ابي هريرة لأنه معروف من حديث ابي سعيد الخدري وقد رواه محمد ابن مروان العجلي ايضاً كذلك من حديث ابي سعيد كما عند ابن

ماجة فمسلم ولكن لا ضرر في ذلك لثبوت اصل الحديث وصحته من حديث ابي سعيد الخدري واحتمال وقوعه لابن مروان من الطريقين وقد روى ابو هريرة الكثير من احاديث المهدي فلا غرابة والله اعلم .

## ﴿ فصل ﴾

ثم قال الطاعن وخرج ابو يعلى الموصلي في مسنده عن ابي هريرة قال حدثني خليلي ابو القاسم صلى الله عليه وآله وسلم قال « لا تقوم الساعة حتى يخرج عليهم رجل من اهل بيتي فيضربهم حتى يرجعوا الى الحق قال قلت وكم يملك قال خمساً واثنين قال قلت وما خمس واثنان قال لا ادري » وهذا اسناد وان كان فيه بشير بن نهيك وقال فيه ابو حاتم لا يحتج به فقد احتج به الشيخان ، ووثقه الناس ولم يلتفتوا الى قول ابي حاتم لا يحتج به الا ان فيه مرجى بن رجاء اليشكري وهو مختلف فيه وقال ابو زرعة ثقة وقال يحيى بن معين ضعيف وقال ابو داود ضعيف وقال مرة صالح وعلق له البخاري في صحيحه حديثاً واحداً الى هنا كلامه .

اقول مرجى استشهد به البخاري وعلق له بصيغة الجزم وقال الدارقطني ثقة ونقل العقيلي عن ابن معين انه قال مرجى بن رداع ضعيف ومرجى بن رجاء اصلح حديثاً وذكر الطاعن لبشير

ابن نهيك مع اعترافه بأنه ثقة وان كلام ابي حاتم غير مقبول فيه تشويش فارغ وتحيش بما لا اصل له والحديث حسن على رأي من وثق مرجى به رجاء ان رجح قوله وكفى باعتبار امام الصناعة البخاري له وادخاله في صحيحه ترجيحاً لتوثيقه والله تعالى اعلم .

## ﴿ فصل ﴾

ثم قال وخرج ابو بكر البزار في مسنده والطبراني في معجمه الكبير والاوسط عن قرة بن اياس قال قال رسول الله صلى الله عليه وآله وسلم « لتملأن الارض جوراً وظلماً فاذا ملئت جوراً وظلماً بعث الله رجلاً من امتي اسمه اسمي واسم ابيه اسم ابي يملؤها عدلاً وقسطاً كما ملئت جوراً وظلماً فلا تمع السماء من قطرها شيئاً ولا الارض شيئاً من نباتها يلبث فيكم سبعاً او ثمانياً او تسعاً يعني سنين » انتهى وفيه داود بن المحبر بن قحذم عن ابيه وهما ضعيفان جداً الى هنا كلامه .

اقول داود بن المحبر خرج له ابن ماجه وقال الدوري عن ابن معين ما زال معروفاً بالحديث يكتب الحديث فترك الحديث ثم ذهب فصحب قوماً من المعتزلة فأفسدوه وهو ثقة وقال في موضع آخر ليس بكذاب وقد كتب عن ابيه المحبر وكان داود ثقة

ولكنه جفا الحديث وكان يتمسك وقال ابو داود ثقة شبه الضعيف للعبي عن يحيى فيه كلام انه يوثقه وقال ابن عدي وعن داود كتاب قد صنفه في فضل العقل وفيه اخبار كلها او عامتها غير محفوظات وله احاديث صالحة غير كتاب العقل ويشبه ان تكون صورته ماذكره يحيى بن معين انه كان يخطئ ويصحف الكثير وفي الاصل انه صدوق انتهى ومن المعلوم ان هذا الحديث لم ينفرد به بل ورد من عدة طرق تقدم ذكرها فهو وان كان ضعيفا فحديثه ثابت من جهة اخرى وذلك دليل على ان ضعفه لم يتطرق الى هذا الحديث لموافقته للثقات فيما رواه وكذلك القول في ابيه وليست احاديث الضعيف كلها ضعيفة ولا الكذاب كلها موضوعة بل قد يحدثن بالصحيح والحسن المعروفين من غير طريقها والله اعلم.

## ﴿ فصل ﴾

ثم قال وخرج الطبراني في معجمه الاوسط عن ابن عمر قال كان رسول الله صلى الله عليه وآله وسلم في نفر من المهاجرين والانصار وعلي بن ابي طالب على يساره والعباس عن يمينه اذ تلاحى العباس ورجل من الانصار فاعطى الانصاري للعباس فأخذ النبي صلى الله عليه وآله وسلم بيد العباس وبيد علي وقال « سيخرج من صلب هذا فتى يملأ الارض جوراً وظلما وسيخرج من صلب هذا فتى يملأ الارض

قسطاً وعدلا فاذا رأيتم ذلك فعليكم بالفتى التميمي فانه يقبل من قبل المشرق وهو صاحب راية المهدي » انتهى وفيه عبدالله بن عمر العمري وعبد الله بن لهيعة وهما ضعيفان الى هنا كلامه

اقول اما عبد الله بن لهيعة فتقدم انه حسن الحديث وأما عبد الله بن عمر العمري فروى له مسلم والاربعة وقال ابو طلحة عن احمد لابأس به قد روى عنه ولكن ليس مثل اخيه عبيد الله وقال ابو زرعة الدمشقي عن احمد كان يزيد في الاسانيد ويخالف وكان رجلاً صالحا وقال ابو حاتم رأيت احمد بن حنبل يحسن الثناء عليه وقال عثمن الدارمي عن ابن معين صالح وقال ابن ابي مريم عن ابن معين لابأس به يكتب حديثه وقال يعقوب بن شيبة ثقة صدوق في حديثه اضطراب وقال ابن عدي لابأس به في رواياته صدوق وقال العجلي لابأس به وقال ابن حبان كان ممن غلب عليه الصلاح حتى غفل عن الضبط فاستحق الترك وقال يعقوب ابن سفيان عن احمد بن يونس لو رأيت هيأته لعرفت انه ثقة وقال ابن عمار الموصلي لم يتركه احد الا يحيى بن سعد وورد له يعقوب ابن شيبة في مسنده حديث فقال هذا حديث حسن الاسناد مدني وقال في موضع آخر هو رجل صالح مذكور بالعلم والصلاح وفي حديثه بعض الضعف والاضطراب ويزيد في الاسانيد كثيرا وقال الخليلي ثقة غير ان الحفظ لم يرضوا حفظه وقول ابن معين فيه انه صويلح انما حكاه عنه اسحاق الكوسج وأما عثمن الدارمي

فقال عن ابن معين صالح ثقة ويكفيك احتجاج مسلم به في صحيحه فالحديث اقل درجته ان يكون حسنا والله اعلم .

## ﴿ فصل ﴾

ثم قال وخرج الطبراني في معجمه الاوسط عن طلحة بن عبد الله عن النبي صلى الله عليه وآله وسلم قال « ستكون فتنة لايسكن منها جانب الا تشاجر جانب حتى ينادي منادٍ من السماء ان اميركم فلان » وفيه المثنى بن الصباح وهو ضعيف جدا وليس في الحديث تصريح بذكر المهدي وانما ذكروه في ابوابه وترجمته استئناسا الى هنا كلامه .

اقول المثنى وثقه ابن معين وليه بعضهم وضعفه الباقون لكن صرحوا بأنه لايشترك حديثه وقد وجدت لحديثه شاهدا قال ابن ابي شيبة حدثنا الحسن بن موسى حدثنا حماد بن سلمة عن ابي محمد عن عاصم بن عمرو البجلي ان ابا امامة قال لينادين باسم رجل من السماء لايكره الدليل ولا يمنع منه الذليل واخرج نعيم بن حماد في الفتن وابن المنادي في الملاحم عن علي عليه السلام قال اذا نادى منادٍ من السماء ان الحق في آل محمد فعند ذلك يظهر المهدي على افواه الناس ويشربون حبه فلا يكون لهم ذكر غيره وهذا يفسر المبهم في حديث طلحة بن عبد الله الذي ليس فيه تصريح بالمهدي كما قاله الطاعن ويعضده ويقويه والله اعلم

## ﴿ فصل ﴾

ثم قال فهذه جملة الاحاديث التي خرجها الائمة في شأن المهدي وخروجه آخر الزمان انتهى وقال ايضاً بعد نقله كلام الصوفية في المهدي هذا آخر ما اطلعنا عليه او بلغنا من كلام هؤلاء المتصوفة وما اورده اهل الحديث من اخبار المهدي قد استوفينا جميعه بمبلغ طاقتنا انتهى

اقول ادعاؤه استيفاء اخبار المهدي باطل فان جميع ما ذكره من الاحاديث ثمانية وعشرون والوارد في الباب ضعف اضعاف ذلك وها انا مورد من اخباره ما اكمل به المائة من مرفوعات وموقوفات دون المقطوعات اذ لو تتبعتها خصوصاً الوارد عن اهل البيت لأتيت منها بعدد كبير وقدر غير يسير مما يدعي ان يفرد بالتأليف ولكن فيما سأذكره كفاية فأقول وبالله التوفيق :

الحديث التاسع والعشرون عن ثوبان قال قال رسول الله صلى الله عليه وآله وسلم « اذا رأيتم رايات السود اقبلت من خراسان فأتوها فان فيها خليفة الله المهدي » رواه احمد .

الحديث الثلاثون عن ابي هريرة قال قال رسول الله صلى الله عليه وآله وسلم « يخرج من خراسان رايات سود فلا يردها شيء حتى تنصب بايلياء » رواه احمد والترمذي والبيهقي في الدلائل .

الحادي والثلاثون عن ابي سعيد الخدري قال قال رسول الله صلى الله عليه وآله وسلم « ابشروا بالمهدي رجل من قريش من

عترتي يخرج في اختلاف من الناس وزلزال فيملأ الارض قسطاً وعدلاً كما ملئت ظلماً وجوراً يرضى عنه ساكن السماء وساكن الارض ويقسم المال صحاحاً بالسوية ويملأ قلوب امة محمد صلى الله عليه وآله وسلم غنى ويسعهم عدله حتى انه يأمر منادياً فينادي من له حاجة الي فما يأتيه احد الا رجل واحد يأتيه فيسأله فيقول ائت السادن حتى يعطيك فيأتيه فيقول رسول المهدي اليك لتعطيني مالاً فيقول احث فيحثي فلا يستطيع ان يحمله فيلقي حتى يكون قدر ما يستطيع ان يحمله فيخرج به فيندم فيقول انا كنت اجشع امة محمد نفساً كلهم دعي الى هذا المال فتركه غيري فيرد عليه فيقول انا لا نقبل شيئاً اعطيناه فيلبث في ذلك ستاً او سبعاً او ثمانياً او تسع سنين ولا خير في الحياة بعده. رواه احمد والباوردي

الثاني والثلاثون عن عثمان قال قال رسول الله صلى الله عليه وآله وسلم المهدي من ولد العباس عمي. رواه الدارقطني في الافراد وهو غريب منكر وقد جمع بينه عدس لانه حسني الاب وليس بذلك بل الحديث لا يصح.

الثالث والثلاثون عن جابر بن ماجد الصدفي ان رسول الله صلى الله عليه وآله وسلم قال سيكون بعدي خلفاء ومن بعد الخلفاء امراء ومن بعد الامراء ملوك ومن بعد الملوك جبابرة ثم يخرج رجل من اهل بيتي يملأ الارض عدلاً كما ملئت جوراً ثم يؤمر

بعده القحطاني فوالذي بعثني بالحق ما هو بدونه » رواه الطبراني في الكبير .

الرابع والثلاثون عن ابن عباس ان رسول الله صلى الله عليه وآله وسلم قال « ان تهلك امة انا اولها وعيسى بن مريم في آخرها والمهدي في اوسطها » رواه ابو نعيم في اخبار المهدي والمراد بالوسط ما قبل الآخر .

الخامس والثلاثون عن ابي سعيد الخدري قال قال رسول الله صلى الله عليه وآله وسلم « منا الذي يصلي عيسى بن مريم خلفه » رواه ابو نعيم في اخبار المهدي .

السادس والثلاثون عن ابي هريرة قال قال رسول الله صلى الله عليه وآله وسلم « لو لم يبق من الدنيا الا يوم لطوله الله تعالى حتى يملك رجل من اهل بيتي حل الديلم والقسطنطينية » رواه ابن ماجه

السابع والثلاثون عن ثوبان قال قال رسول الله صلى الله عليه وآله وسلم « ستطلع عليكم رايات سود من قبل خراسان فائتوها ولو حبواً على الثلج فانه خليفة الله تعالى المهدي » رواه الدبلي

الثامن والثلاثون عن ابي امامة ان رسول الله صلى الله عليه وآله وسلم قال « ستكون بينكم وبين الروم ثم هدنة يوم رابعة على يد رجل من آل هرون يدوم سبع سنين قيل يا رسول الله من امام الناس يومئذ قال من ولدي ابن اربعين سنة كأن وجهه كوكب دري في خده الايمن خال اسود عليه عبيتان قطوانيتان كأنه من

رجال بني اسرائيل يملك عشر سنين يستخرج الكنوز ويفتح مدائن الشرك » رواه الطبراني في الكبير.

التاسع والثلاثون عن حذيفة قال قال رسول الله صلى الله عليه وآله وسلم « تكون هدنة على دخل قيل يارسول الله ماهدنة على دخل قال قلوب لاتعود على ما كانت عليه ثم تكون دعاة الضلالة فان رأيت يومئذ خليفة الله تعالى في الارض فالزمه وان نهك جسمك وأخذ مالك وان لم تره فاضرب في الارض ولو ان تموت وأنت عاض بجذل شجرة رواه الطيالسي واحمد وابو داود وأبو يعلى

الاربعون عن ابن عباس ان رسول الله صلى الله عليه وآله وسلم قال « كيف تهلك امة انا في اولها وعيسى بن مريم في آخرها والمهدي من اهل بيتي في وسطها » رواه الحاكم في التاريخ وكذا ابن عساكر.

الحادي والاربعون عن ابن مسعود قال قال رسول الله صلى الله عليه وآله وسلم « لو لم يبق من الدنيا الا ليلة لملك فيها رجل من اهل بيتي » رواه الطبراني في الكبير.

الثاني والاربعون عن ابي هريرة قال قال رسول الله صلى الله عليه وآله وسلم « لو لم يبق من الدنيا الا ليلة لطول الله تعالى تلك الليلة حتى يلي رجل من اهل بيتي » رواه الديلمي في مسند الفردوس

الثالث والاربعون عن ابي سعيد الخدري قال قال رسول الله صلى الله عليه وآله وسلم «ستكون بعدي فتن منها فتنة الاحلاس يكون

فيها حرب وهرب ثم بعدها فتن أشد منها ثم تكون فتنة كلما قيل انقطعت تمادت حتى لا يبقى بيت الا دخلته ولا مسلم الا شكته حتى يخرج رجل من عترتي » رواه نعيم بن حماد في الفتن .

الرابع والاربعون عن عمرو بن شعيب عن ابيه عن جده ان رسول الله صلى الله عليه وآله وسلم قال « في ذي القعدة تجذب القبائل وعامئذ ينهب الحاج فتكون ملحمة بمنى حتى يهرب صاحبهم فيبايع بين الركن والمقام وهو كاره فيبايع مثل عدة اهل بدر يرضى عنه ساكن السماء وساكن الارض » رواه نعيم بن حماد والحاكم.

الخامس والاربعون عن ابن عباس قال قال رسول الله صلى الله عليه وآله وسلم « منا السفاح ومنا المنصور ومنا المهدي» رواه البيهقي وابو نعيم كلاهما في الدلائل والخطيب في التاريخ.

السادس والاربعون عن ابي سعيد الخدري قال قال رسول الله صلى الله عليه وآله وسلم « منا القائم ومنا المنصور ومنا السفاح ومنا المهدي فأما القائم فتأتيه الحاجة لم يهرق فيها محجمة دم وأما المنصور فلا تدركه راية واما السفاح فهو يسفح المال والدم واما المهدي فيملأ الارض عدلاً كما ملئت ظلماً » رواه الخطيب.

السابع والاربعون عن ابي هريرة قال قال رسول الله صلى الله وآله وسلم للعباس « ياعم النبي ان الله تعالى ابتدأ الاسلام بي وسيختمه بغلام من ولدك وهو الذي يتقدم عيسى بن مريم » رواه ابو نعيم في الحلية باسناد ضعيف والجواب عنه كالذي بعده هو ما تقدم في حديث عثمان

الثامن والاربعون عن عمار بن ياسر ان رسول الله صلى الله عليه وآله وسلم قال « يا عباس ان الله تعالى بدأ بي هذا الامر وسيختمه بغلام من ولدك يملأها عدلاً كما ملئت جوراً وهو الذي يصلي بعيسى عليه السلام » رواه الدارقطني في الافراد والخطيب وابن عساكر باسناد ضعيف .

التاسع والاربعون عن ام سلمة قالت قال رسول الله صلى الله عليه وآله وسلم « يبايع لرجل من امتي بين الركن والمقام كعدة اهل بدر فتأتيه عصب العراق وأبدال الشام فيأتيهم جيش من الشام حتى اذا كانوا بالبيداء خسف بهم ثم يسير اليه رجل من قريش اخواله كلب فيهزمهم الله تعالى فكان يقال الخائب من خاب عيمة كلب » رواه ابن ابي شيبة والطبراني في الكبير وابن عساكر .

الحديث الخمسون عن ابي هريرة قال قال رسول الله صلى الله عليه وآله وسلم « يخرج رجل يقال له السفياني في عمق دمشق وعامة من معه من كلب فيقتل حتى يبقر بطون النساء ويقتل الصبيان فيجمع لهم قيس فيقتلها حتى لا يمنع ذنب تلعة ويخرج رجل من اهل بيتي في الجزيرة فيسلم السفياني فيبعث اليه جنداً من جنده فيهزمهم فيسير اليه السفياني معه جيش حتى اذا صاروا ببيداء من الارض خسف بهم فلا ينجو منهم الا المخبر عنهم » رواه الحاكم في المستدرك .

الحدي والخمسون عنه ايضاً قال قال رسول الله صلى الله عليه وآله وسلم «يبايع رجل بين الركن والمقام ولم يستحل هذا البيت الا اهله فاذا استحلوه فلا تسأل عن هلكة العرب ثم تجيء الحبشة فيخربونه خراباً لا يعمر بعده ابداً وهم الذين يستخرجون كنزه» رواه احمد وابن ابي شيبة والحاكم .

الثاني والخمسون عن ابن مسعود قال قال رسول الله صلى الله عليه وآله وسلم «يخرج رجل من اهل بيتي يواطئ اسمه اسمي وخلقه خلقي فيملأها عدلاً وقسطاً كما ملئت ظلماً وجوراً» رواه الطبراني في الكبير .

الثالث والخمسون عن ابي سعيد الخدري قال قال رسول الله صلى الله عليه وآله وسلم «يكون في آخر الزمان عند تظاهر من الفتن وانقطاع من الزمن امير اول ما يكون عطاؤه للناس ان يأتيه الرجل فيحثي له في حجره يهمه من يقبل صدقته ذلك اليوم لما يصيب الناس من الفرح» رواه ابو يعلى وابن عساكر .

الرابع والخمسون عن عبد الرحمن بن قيس بن جابر الصدفي قال قال رسول الله صلى الله عليه وآله وسلم «يكون بعدي خلفاء وبعد الخلفاء امراء وبعد الامراء الملوك وبعد الملوك الجبابرة وبعد الجبابرة رجل من اهل بيتي يملأ الارض عدلاً ومن بعده القحطان والذي بعثني بالحق ما هو دونه» رواه نعيم بن حماد في الفتن .

الخامس والخمسون عن شهر بن حوشب مرسلاً قال قال رسول الله صلى الله عليه وآله وسلم « يكون في رمضان صوت وفي شوال همهمة وفي ذي القعدة تتحارب القبائل وفي الحجة ينتهب الحاج وفي المحرم يتدي مناد من السماء الا ان صفوة الله تعالى من خلقه فلان فاسمعوا له وأطيعوا » رواه نعيم بن حماد .

السادس والخمسون عن ابي سعيد الخدري قال قال رسول الله صلى الله عليه وآله وسلم « يخرج في آخر الزمان بلاء شديد من سلطانهم حتى تضيق الارض عنهم فيبعث الله تعالى رجلاً من عترتي فيملأ الارض قسطاً وعدلاً كما ملئت ظلماً وجوراً يرضى عنه ساكن السماء وساكن الارض لا تدخر الارض شيئاً من بذرها الا اخرجته ولا السماء شيئاً من قطرها الا حبسته ويعيش فيهم سبع سنين او ثمان سنين او تسع » رواه الحاكم .

السابع والخمسون عن ابي هريرة قال قال رسول الله صلى الله عليه وآله وسلم « كلوا هذا المال ما طاب لكم فاذا عاد شيء منه حرام فان الله تعالى سيغنيكم من فضله ولن تفعلوا حتى يأتيكم منه عدل ليس من بني امية » رواه عبد الجبار الخولاني في عسكر عنه مرفوعاً وموقوفاً ايضاً .

ابي ايوب الانصاري قال قال رسول الله
نبيا خير الانبياء وهو ابوك وشهيدنا
منا من له جناحان يطير بهما

في الجنة حيث يشاء وهو ابن عم ابيك جعفر ومنا سبطا هذه الامة الحسن والحسين ومنا المهدي » رواه الطبراني في الصغير .

التاسع والخمسون عن ابي هريرة قال بعث رسول الله صلى الله عليه وآله وسلم الى عمه العباس والى علي بن ابي طالب فأتياه في منزل ام سلمة فقال فيما قال « واذا غيبت سفني يخرج ناصرهم من ارض يقال لها خراسان برايات سود فلا يلقاهم احد الا هزموه وغلبوا على ما في ايديهم حتى تقوم رايتهم بيت المقدس » رواه ابو الشيخ في الفتن .

الحديث الستون عن تميم الداري قال قلت يا رسول الله ما رأيت للروم مدينة مثل مدينة يقال لها انطاكية وما رأيت اكثر مطراً منها فقال النبي صلى الله عليه وآله وسلم « نعم وذلك ان فيها التوراة وعصا موسى ورضراض الالواح ومائدة سليمان بن داود في عمرانها ما من سحابة تشرف عليها من وجه من الوجوه الا افرغت ما فيها من البركة في ذلك الوادي ولا تذهب الايام والليالي حتى يسكنها رجل من عترتي اسمه اسمي واسم ابيه اسم ابي يشبه خلقه خلقي يملأ الدنيا قسطاً وعدلاً كما ملئت ظلماً وجوراً » رواه الخطيب وابن حبان في ضعفاء وفيه عبد الله بن سري الهمداني وهو ضعيف متروك الحديث .

الحادي والستون عن ابي هريرة قال قال رسول الله صلى الله عليه وآله وسلم « يكون في آخر الزمان خليفة لا يفضل عليه ابو بكر ولا عمر » رواه ابن عدي في الكامل وفيه مؤمل بن عبد الرحمن

وهو ضعيف وزكريا الوقار وهو كذاب لكن ورد بسند صحيح موقوفاً على محمد بن سيرين قال ابن ابي شيبة في المصنف حدثنا ابو اسامة عن عون عن محمد بن سيرين قال يكون في هذه الامة خليفة لا يفضل عليه ابو بكر ولا عمر وله طريق آخر اخرجه نعيم بن حماد في كتاب الفتن من طريق صخرة عن محمد بن سيرين قال السيوطي في اللآلي وقد تكلمت عليه وعلى تأويله في كتاب المهتدي انتهى ولم نهتد لهذا المهتدي وتأويل الحديث ظاهر واضح .

الثاني والستون عن ابن عباس ان رسول الله صلى الله عليه وآله وسلم قال « اللهم اغفر للعباس وولد العباس ثلاثاً يا عم اما علمت ان المهدي من ولدك موفقاً رضيا ومرضياً » رواه الهيثم بن كليب وابن عساكر ورجاله ثقات .

الثالث والستون قال الدارقطني حدثنا ابو سعيد الاصطخري حدثنا محمد بن عبد الله حدثنا يونس حدثنا عبيد بن يعيش حدثنا يونس ابن بكير حدثنا يحيى بن شمر عن جابر عن محمد بن علي قال ان لمهدينا آيتين لم تكونا منذ خلق السموات والارض يكسف القمر لأول ليلة من رمضان وتكسف الشمس في النصف منه ولم يكونا منذ خلق الله السموات والارض » .

الرابع والستون عن عائشة قالت قال رسول الله صلى الله عليه وآله وسلم « المهدي رجل من عترتي يقاتل على سنتي كما قاتلت انا على الوحي » رواه نعيم بن حماد .

الخامس والستون عن عبد الرحمن بن عوف قال قال رسول الله صلى الله عليه وآله وسلم «ليبعثن الله رجلاً من عترتي افرق الثنايا اجلى الجبهة يملأ الارض عدلاً ويفيض المال» رواه ابو نعيم في اخبار المهدي .

السادس والستون عن حذيفة قال قال رسول الله صلى الله عليه وآله وسلم «المهدي رجل من ولدي وجهه كالكوكب الدري اللون لون عربي والجسم اسرائيلي يملأ الارض عدلاً كما ملئت جوراً يرضى بخلافته اهل السماء واهل الارض والطير في الجو يملك عشرين سنة» رواه الروياني والطبراني وابو نعيم والديلمي .

السابع والستون عنه قال قال رسول الله صلى الله عليه وآله وسلم «يلتفت المهدي وقد نزل عيسى بن مريم عليهما السلام كأنما يقطر من شعره الماء فيقول المهدي له تقدم صلّ بالناس فيقول انما اقيمت الصلاة لك فيصلي خلف رجل من ولدي» رواه الطبراني وأخرجه ابن حبان في صحيحه بنحوه وأصله في الصحيحين بدون ذكر المهدي وعند مسلم من حديث جابر «لا تزال طائفة من امتي يقاتلون على الحق ظاهرين الى يوم القيامة قال فينزل عيسى بن مريم فيقول اميرهم تعال صل لنا فيقول لا ان بعضكم على بعض امراء تكرمة من الله لهذه الامة» .

[illegible] عن علي عليه السلام قال [illegible]
وآله وسلم جمع الله له [illegible] العرب

فيجتمعون كما يجتمع قزع الخريف فيؤلف بينهم فمن اهل الكوفة وما الابدال فمن اهل الشام صح رواه ابن عساكر .

التاسع والستون عن علي الهلالي عن ابيه عن النبي صلى الله عليه وآله وسلم قال « اذا تصاهرت الفتن وتعاركت مضكم بعضاً بعث الله المهدي يفتح حصون الضلالة وقلوباً غلفاً يقوم في آخر الزمان ويملأ الارض قسطاً وعدلاً كما ملئت جوراً وظلماً » رواه محمد بن ابراهيم الحوثي في فرائد السمطين .

الحديث السبعون عن محمد قال حدثني رجل من اصحاب النبي صلى الله عليه وآله وسلم ان المهدي لا يخرج حتى تقتل النفس الزكية فاذا قتلت النفس الزكية غضب عليهم من في السماء ومن في الارض فأتى الناس المهدي فرفوه كما ترف العروس الى زوجها ليلة عرسها وهو يملأ الارض قسطاً وعدلاً وتخرج الارض نباتها وتمطر السماء قطرها وتنعم امتي في ولايته نعمة لا تنعم قط رواه ابن ابي شيبة .

الحادي والسبعون عن ابن عمر قال قال رسول الله صلى الله عليه وآله وسلم « يخرج المهدي وعلى رأسه ملك ينادي هذا المهدي خليفة الله فاتبعوه » رواه الطبراني والكجي وابو نعيم وغيرهم وحسن اسناده .

الثاني والسبعون عن ابي امامة قال خطبنا رسول الله صلى الله عليه وآله وسلم وذكر الدجال فقال « فينفي من المدينة الخبث كما

يفي الكبير خبث الحديد ويدعى ذلك اليوم يوم الخلاص قالت ام شريك يا رسول الله فاين العرب يومئذ قال هم يومئذ قليل وجلهم ببيت المقدس وامامهم المهدي رجل صالح فبينما امامهم قد تقدم يصلي لهم الصبح اذ نزل عليه عيسى بن مريم فيرجع ذلك الامام القهقرى ليقدم عيسى فيضع عيسى عليه السلام يده بين كتفيه فيقول له تقدم فصل فانها لك اقيمت فيصلي بهم امامهم رواه ابن ماجه وابن خزيمة والرويني وابو عوانة والحاكم وضياء في المختارة وابو نعيم واللفظ له وليس عند بعضهم تصريح بذكر المهدي .

الثالث والسبعون عن حذيفة قال قال رسول الله صلى الله عليه وآله وسلم « تكون وقعة بالروراء قيل يا رسول الله وما الروراء قال مدينة بالمشرق بين نهار يسكنها شرار خلق الله وجبابرة من امتي تقذف بأربعة اصناف من العذاب بالسيف وخسف وقذف ومسخ » وقال رسول الله صلى الله عليه وآله وسلم « اذا خرجت السودان طلبت العرب فيكشفون حتى يلحقوا ببطن الارض او قال ببطن اردن فبينما هم كذلك اذ اخرج السفياني في ستين وثلاثمائة راكب حتى يأتي دمشق فلا يأتي عليه شهر حتى يتابعه من كلب ثلاثون ألفا فيبعث جيشه الى العراق فيقتل بالروراء مائة ألف ويخرجون الى الكوفة فينتهبونها فعند ذلك تخرج راية من المشرق يقودها رجل من تميم يقال له شعيب بن صالح فيستنقذ ما في ايديهم من سبي اهل الكوفة ويقتلهم ويخرج جيش آخر من

جيش السفياني الى المدينة فينتهبونها ثلاثة ايام ثم يسيرون الى مكة حتى اذا كانوا بالبيداء بعث الله جبريل فيقول يا جبريل عذبهم فيضربهم برجله ضربة فيخسف الله بهم فلا يبقى منهم الا رجلان فيقدمان على السفياني ويخبرانه بخسف الجيش فلا يهوله ثم ان رجالاً من قريش يهربون الى القسطنطينية فيبعث السفياني الى عظيم الروم ان يبعث بهم في المجامع فيبعث بهم اليه فيضرب اعناقهم على باب المدينة دمشق قال حذيفة حتى انه يطاف بالمرأة في مسجد دمشق في اليوم على مجلس حتى تأتي نفر السفياني فتجلس عليه وهو في المحراب قاعد فيقدم مسلم من المسلمين فيقول ويلكم اكفرتم بعد ايمانكم ان هذا لا يحل فيقوم فيضرب عنقه في مسجد دمشق ويقتل كل من تابعه فعند ذلك ينادي منادٍ من السماء ايها الناس ان الله قد قطع عنكم الجبارين والمنافقين وأشياعهم وولاكم خير امة محمد صلى الله عليه وآله وسلم فالحقوا به بمكة فانه المهدي واسمه احمد بن عبد الله قال حذيفة فقام عمران بن الحصين فقال يا رسول الله كيف لنا حتى نعرفه قال «هو رجل من ولدي كأنه من رجال بني اسرائيل عليه عباءتان قطوانيتان كأن وجهه الكوكب في اللون في خده الايمن خال اسود ابن اربعين سنة يخرج الابدال من الشام وأشباههم ويخرج اليه نجباء من مصر وعصائب اهل المشرق وأشباههم حتى يأتوا مكة فيبايع له بين الركن والمقام ثم يخرج متوجهاً الى الشام وجبريل على مقدمته وميكائيل على ساقيه

فيفرح به اهل السماء واهل الارض والطير والوحش والحيتان في البحر وتزيد المياه في دولته وتمد الانهار وتستخرج الكنوز فيقدم الشام فيذبح السفياني عند الشجرة التي اعتصم الى بحيرة طبرية ويقتل كلباً قال رسول الله صلى الله عليه وآله وسلم « فالخائب من خاب يوم كلب ولو بعقال قال حذيفة يا رسول الله كيف يحل قتالهم وهم موحدون فقال رسول الله صلى الله عليه وآله وسلم يا حذيفة هم يومئذ على ردة وزعموا ان الخمر حلال ولا يصلون » رواه الروياني في مسنده .

الرابع والسبعون عن عمران بن حصين قال قال رسول الله صلى الله عليه وآله وسلم « لا تزال طائفة من امتي تقاتل على الحق حتى ينزل عيسى بن مريم عليه السلام عند طلوع الفجر بيت المقدس ينزل على المهدي فيقال تقدم يا نبي الله فصل بنا فيقول هذه الامة امراء بعضهم على بعض » رواه ابو عمر والداني في سننه .

الخامس والسبعون عن ان رسول الله صلى الله عليه وآله وسلم قال « ملك الارض اربعة مؤمنان وكافران فالمؤمنان ذو القرنين وسليمان والكافران نمرود وبختنصر وسيملكها خامس من اهلي بيتي » رواه ابن الجوزي .

السادس والسبعون عن ابن عمر ان رسول الله صلى الله عليه وآله وسلم قال « يخرج المهدي من قرية يقال لها كرعه » رواه ابو نعيم وغيره .

السابع والسبعون عن الحسين بن علي عليهما السلام ان رسول الله صلى الله عليه وآله وسلم قال لفاطمة « ابشري بالمهدي منك » رواه ابن عساكر وفيه موسى بن محمد البلقاوي عن الوليد بن محمد الموقري وهما كذابان .

الثامن والسبعون قال ابن ابي شيبة حدثنا الحسن بن موسى حدثنا حماد بن سلمة عن ابي محمد عن عاصم بن عمرو البجلي ان ابا امامة قال ليبايعن يسير رجل من السماء لا يكره الذليل ولا يمنع منه الذليل .

التاسع والسبعون عن ابي هريرة قال قال رسول الله صلى الله عليه وآله وسلم « يجيء الروم على وال من عترتي اسمه يواطئ اسمي فيقتتلون بمكان يقال له العمق فيقتتلون فيقتل من المسلمين الثلث و نحو ذلك ثم يقتتلون يوماً آخر فيقتل من المسلمين نحو ذلك ثم يقتتلون اليوم الثالث فيكون على الروم فلا يزالون حتى يفتحوا القسطنطينية فبينما هم يقتسمون فيها بالاترسة اذ أتاهم صارخ ان الدجال قد خلفكم في دراريكم » رواه الخطيب في المتفق والمفترق .

الحديث الثمانون عن سعيد بن جبير قال سمعت ابن عباس ونحن نقول اثنا عشر اميراً ثم لا امير واثنا عشر اميراً ثم هي الساعة فقال ما احمقكم ان منا اهل البيت بعد ذلك المنصور والسفاح والمهدي يدفعها الى عيسى بن مريم رواه ابن عساكر .

الثاني والثمانون عن قتادة قال كان يقال ان المهدي ابن اربعين سنة رواه ابن عساكر ايضاً .

الثالث والثمانون عن علي عليه السلام قال لا يخرج المهدي حتى يقتل ثلث ويموت ثلث ويبقى ثلث رواه نعيم بن حماد في كتاب الفتن .

الرابع والثمانون عنه ايضاً قال لا يخرج المهدي حتى يصفق بعضهم في وجه بعض رواه نعيم بن حماد ايضاً .

الخامس والثمانون عنه ايضاً قال تملأ الارض ظلماً وجوراً حتى يدخل كل بيت خوف وحرب يسألون الحق فلا يعطونه فيكون قتال لقتال ويسار بسار حتى يجيئ الله بهم في مصره ثم تملأ الارض قسطاً وعدلاً رواه ابن ابي شيبة .

السادس والثمانون عن ابن عباس قال اني لأرجو ان لا تذهب الايام والليالي حتى يبعث الله منا علاماً شاباً يأمر بالمعروف وينهى عن المنكر لم يلبس الفتن ولم تلبسه الفتن واني لأرجو ان يجتمع الله بنا هذا الامر كما فتحه بنا فقال له رجل يا ابن عباس عجزت عنها شيوخكم وترجوها شبابكم قال ان الله يفعل ما يشاء رواه ابن عساكر .

السابع والثمانون عن علي عليه السلام قال اذ نادى مناد من السماء ان الحق في آل محمد فعند ذلك يظهر المهدي على افواه

ابن عباس وبينه وبين حتفه فلا يكون لهم ذكر غيره رواه نعيم بن حماد في الفتن وابن المنادي في الملاحم .

ابن عباس وثوبان عنه ايضاً قال اذا خرجت خيل السفياني الى الكوفة بعث في طلب اهل خراسان ويخرج اهل خراسان في طلب المهدي فبايع هو واسفياني رايات سود على مقدمته شعيب ابن صالح فبايع هو واسفياني باب اضطر فتكون بينهم ملحمة عظيمة فتظهر رايات السود وتهرب خيل السفياني فعند ذلك يقتل السفياني المهدي ويصلبونه رواه نعيم بن حماد .

ابن عباس وثوبان عنه ايضاً قال يبعث جيش الى المدينة فيأخذوا من قدروا عليه من آل محمد صلى الله عليه وآله وسلم ويقتل من بني هاشم رجالا ونساء فعند ذلك يهرب المهدي والمبيض من المدينة الى مكة فيبعث في طلبهما وقد لحقا بحرم الله وامنه رواه نعيم بن حماد .

ابن عباس وثوبان عنه ايضاً قال اذا بعث السفياني الى المهدي جيشاً فخسف بهم بالبيداء ولم يبق من اهل الشام قال طليعتهم قد خرج المهدي وعيسى ودخل في طاعته والا فقد كان قبل ذلك يرسل اليه اليمة واسمه المهدي حتى يأتي بيت المقدس ويقتل اليه الخزائن ويدخل المغرب والعجم وأهل الحرب ولزوم وعيسى في طاعته من غير قتال حتى ان الرجل بقسطنطينية وما دونها ويخرج قبله رجل من اهل بيته بالمشرق ويحمل السيف على عاتقه ثمانية اشهر يقتل

ويمثل ويتوجه الى بيت المقدس فلا يبلغه حتى يموت رواه نعيم بن حماد

الحادي والتسعون عنه ايضاً قال المهدي مولده بالمدينة من اهل بيت النبي صلى الله عليه وآله وسلم واسمه اسم نبي ومهاجره بيت المقدس كث اللحية اكحل العينين براق الثنايا في وجهه خال في كتفه علامة النبي يخرج براية النبي صلى الله عليه وسلم ولا تنشر حتى يخرج المهدي يمده الله ثلاثة آلاف من الملائكة يضربون وجوه من خلفهم وأدبارهم يبعث وهو ما بين الثلاثين الى الاربعين .

الثاني والتسعون عنه ايضاً قال اذا خرجت الرايات السود الى السفياني التي فيها شعيب بن صالح تمنى الناس المهدي فيطلبونه فيخرج من مكة ومعه راية رسول الله صلى الله عليه وآله وسلم ويصلي ركعتين بعد ان ييأس الناس من خروجه لما طال عليهم من البلاء فاذا فرغ من صلاته انصرف فقال ايها الناس الح البلاء بأمة محمد صلى الله عليه وآله وسلم وبأهل بيته خاصة قهرناه وبغى علينا رواه ابو نعيم في اخبار المهدي .

الثالث والتسعون عن عمر بن الخطاب رضي الله عنه انه ودع البيت وقال والله ما ادري ادع خزائن البيت وما فيه من السلاح والمال ثم قسمه في سبيل الله فقال له علي بن ابي طالب امض يا امير المؤمنين فانت لصاحبه انما صاحبه مما شاب من قريش يقسمه في سبيل الله في آخر الزمان رواه نعيم بن حماد .

الرابع والتسعون عن علي عليه السلام قال ويحا للطالقان فانه ليس فيها

لله كنوز ليست من ذهب ولا فضة ولكن هم رجال عرفوا الله حق معرفته وهم انصار المهدي آخر الزمان رواه ابو غنم الكوفي في كتاب الفتن

الخامس والتسعون عنه ايضاً قال يلي المهدي امر الناس ثلاثين سنة او اربعين سنة رواه نعيم بن حماد .

السادس والتسعون عنه ايضاً قال يخرج رجل من ولدي عند اقتراب الساعة حين تموت قلوب المؤمنين كما تموت الابدان لما لحقهم من الضر والشدة والجوع والقتل وتواتر الفتن والملاحم عظام وامانة السنن واحياء البدع وترك الامر بالمعروف والنهي عن المنكر فيحيي الله بالمهدي محمد بن عبد الله السنن التي قد اميتت ويسر بعدله وبركته قلوب المؤمنين وتتألف اليه عصب من العجم وقبائل من العرب فيبقى على ذلك سنين ليست بالكثيرة ثم يموت رواه ابن المنادي في الملاحم .

السابع والتسعون عن ابن مسعود قال لا يأتي عليكم عام الا وهو شر من الذي قبله أما اني لست اعني عاماً قال الخطابي يشير الى تخصيص هذا الخبر بحديث المهدي رواه الدارمي باسناد حسن .

الثامن والتسعون عن ابي سعيد الخدري عن النبي صلى الله عليه وآله وسلم قال « يخرج في آخر الزمان خليفة يعطي المال بغير عدد » رواه ابن ابي شيبة .

التاسع والتسعون عنه ايضاً قال قال رسول الله صلى الله عليه

وآله وسلم « يخرج رجل من اهل بيتي عند انقطاع من الزمان وظهور من الفتن يكون عطاؤه حثيا » رواه ابن ابي شيبة .

الحديث الموفي مائة عن ابي الجلد قال تكون فتنة بعدها فتنة الا وفي الآخرة كشمرة السوط يتبعها ذباب السيف ثم يكون بعد ذلك فتنة تستحل فيها المحارم كلها ثم تأتي الخلافة خير اهل الارض وهو قاعد في بيته وهبها رواه ابن ابي شيبة ايضاً .

ولنقتصر على هذا القدر من الوارد في المهدي فانه لاحالة مبطل لدعوى الطاعن من استقصائه اخباره وتتبعه آثاره والا فالاخبار في الباب كثيرة جداً ولو جمع منها الوارد عن خصوص ائمة اهل البيت لكان مجلداً حافلاً وانما تركناه خوفاً من التطويل المفضي الى الملل مع حصول المقصود بالقدر المذكور والله الموفق لا إله غيره .

## ﴿ فصل ﴾

ثم قال وهي كما رأيت لم يخلص منها من النقد الا القليل او الاقل منه انتهى

قلت وقد عرفت استنقاذنا لها بالحق من نقده بالباطل وان نقده لم يبق موجهاً الا في القليل او الاقل منه عكس ما قال وعلى فرض تسليم دعواه وانه لم يسلم منها الا القليل او الاقل منه فما الشبهة عنده في دفع ذلك القائل وما الاعتذار عن عدم قبول ذلك الاقل الذي اعترف بصحته وأقر بخلاصه من النقد وسلامته أيرى فيما يذهب اليه انه لا يعمل بمقتضى وارد الا اذا اشتهر أو

تواتر كلا انه لا يرى هذا ولا رآه احد قبله ولا بعده وانما هو عدد صغير وخلفه عن الحق واصح وكثير من الادعاء لما لم يوافق الهوى والمزاج فكم رأيناه يحتج بأحاديث افراد ليس لها الا مخرج واحد وشيء ذلك المخرج ايضاً مقال نعم تلك لا ضرر فيها على عاصبية وهذه الأحاديث متواترة غير موافقة لاصول مذهب النواصب والخوارج فلذلك انتقد منها ما وجد له سبيلاً ولو في غير محله ورأى ان ما صح منها ولم يبلغ حد التواتر على شرطه لا يعمل به في مثل هذا الباب وان تواتر على طريقة الجمهور هذا ظاهر كلامه بل صريح صنيعه فتؤمنون ببعض الكتاب وتكفرون ببعض فما جزاء من يفعل ذلك منكم الا خزي في الحياة الدنيا ويوم القيامة يردون الى اشد العذاب الكبر بصر الحق وغمط الناس ولا يدخل الجنة من كان في قلبه مثقال ذرة من كبر .

## ﴿ فصل ﴾

ثم قال الطاعن وربما تمسك المكابرون لشأنه بما رواه محمد بن خالد الجندي عن ابان بن صالح عن الحسن البصري عن انس بن مالك عن النبي صلى الله عليه وآله وسلم انه قال « لا مهدي الا عيسى بن مريم » وقال يحيى بن معين في محمد بن خالد الجندي انه ثقة وقال البيهقي تفرد به محمد بن خالد وقال الحاكم فيه انه رجل مجهول واختلف عليه في اسناده فمرة يروي كما تقدم ويسند ذلك

لمحمد بن ادريس الشافعي ومرة يروي عن ابن بن ابي عياش عن الحسن عن النبي صلى الله عليه وآله وسلم مرسلاً قال البيهقي فرجع الى رواية محمد بن خالد وهو مجهول عن ابن بن ابي عياش وهو متروك عن الحسن عن النبي صلى الله عليه وآله وسلم وهو منقطع وبالجملة فالحديث ضعيف مضطرب لى هذا كلام الطاعن .

وأقول ان هذا الحديث ليس بضعيف كما يقول الطاعن وان اقتصر على ذلك غيره بل هو باطل موضوع مختلق مصنوع لا اصل له من كلام النبي صلى الله عليه وآله وسلم ولا من كلام انس ولا من كلام الحسن البصري وبيان ذلك وايضاحه من وجوه

الوجه الاول الحديث اخرجه ابن مندة في فوائده والقضاعي في مسند الشهاب كلاهما من طريق ابي علي الحسن بن يوسف الطرثيثي وابي الطاهر احمد بن محمد بن عمرو المديني واخرجه ابو يوسف الميانجي من طريق ابن خزيمة وابن ابي حاتم وزكريا الساجي واخرجه الحاكم في المستدرك من طريق عيسى بن زيد بن عيسى ابن عبد الله بن مسلم بن عبد بن محمد بن عقيل بن ابي طالب واخرجه ابن ماجه في سننه كلهم قالوا حدث يونس بن عبد الاعلى الصدفي حدث محمد بن ادريس الشافعي حدثني محمد بن خالد الجندي عن ابان بن صالح عن الحسن عن انس بن مالك عن النبي صلى الله عليه وآله وسلم قال « لا يزداد الامر الا شدة ولا الدنيا الا ادباراً ولا الناس الا شحاً ولا تقوم الساعة الا على شرار الناس ولا

مهدي الا عيسى بن مريم » وفي رواية الحاكم ولا الدين بدل الدنيا وقال الحاكم بعد اخراجه انما اخرجت هذا الحديث تعجباً لا محتجاً به في المستدرك على الشيخين رضي الله عنهما فن اولى من هذا الحديث ذكره في هذا الموضع حديث سفيان الثوري وشعبة وزائدة وغيرهم من ائمة المسلمين عن عاصم بن بهدلة عن زر بن حبيش عن عبد الله بن مسعود رضي الله عنه عن النبي صلى الله عليه وآله وسلم انه قال « لا تذهب الليالي حتى يملك رجل من اهل بيتي يواطئ اسمه اسمي واسم ابيه اسم ابي فيملأ الارض قسطاً وعدلاً كما ملئت جوراً وظلماً » .

الوجه الثاني قد عرفت ان محمد بن خالد الجندي انفرد به وقد قال ابو حاتم انه مجهول وكذا قال الحاكم وأبو الحسين الآبري وابن الصلاح في امليه وقال ابن عبد البر انه متروك وقال الازدي منكر الحديث واقول انه كذاب وضاع وما نقله الطاعن عن ابن معين من انه وثقه فهو مما ردوه على ابن معين ولم يقبلوه منه وقال الآبري وان وثقه يحيى فهو غير معروف عند اهل الصناعة من اهل العلم والنقل وقد اختلفوا في اسناد حديثه هذا اه وما قدمه الطاعن اول كلامه على الاحاديث السابقة من ان الجرح مقدم على التعديل فهو مقدم في مثل هذا لأن من جرحه ذكر سبب جرحه وهو مخالفته للثقات وانفراده بما عارض القطعي مع جهالته ولم يأت

ابن معين مع انفراده بتوثيقه بما يثبت عدالته ولا بما يرفع جهالته فقول من جرحه مقدم على جميع الاقوال .

الوجه الثالث قد ظهر كذبه واتضح اوكد بورود الحديث مجرداً عن الزيادة المنكرة من غير طريقه فأخرجه الحاكم في المستدرك والطبراني في الصغير كلاهما من طريق مبارك بن سحيم نا عبد العزيز بن صهيب عن انس بن مالك قال قال رسول الله صلى الله عليه وآله وسلم « لن يزداد الزمان الا شدة ولا يزداد الناس الا شحا ولا تقوم الساعة الا على شرار الناس » هذا متن الحديث وليس فيه تلك الزيادة الشنيعة الباطلة فدل على انها من صنع محمد بن خالد الجندي وتلك عادته فقد روى ايضاً زيادة باطلة في حديث صحيح متفق عليه وذلك مما يدل على قطع بكذبه فقد ذكر ابن عبد البر في ترجمة يزيد بن عبد الصمد من تلاميذ محمد بن خالد الجندي هذا روى عن المسيب بن الصحاح عن عمرو بن شعيب عن ابيه عن جده مرفوعاً تعمل الرحال الى اربعة مساجد مسجد الحرام ومسجدي ومسجد الاقصى ومسجد الخيف ثم قال ابن عبد البر محمد بن خالد متروك والحديث لا يثبت انتهى يعني بهذه الزيادة التي زادها محمد ابن خالد الجندي من اجمال الرحلة الى مسجد الخيف .

الوجه الرابع مما يدل على كذبه ايضاً وآفة الكذب مسبق الاحتلاف عليه في هذا الحديث وصطرابه فيه فتارة رواه عن ابان ابن صالح عن الحسن عن انس كما تقدم وتارة جعله عن ابان عن

عياش عن الحسن مرسلاً قال البيهقي قال ابو عبد الله الحاكم محمد بن خالد الجندي مجهول واختلفوا عليه في اسناده فرواه صامت بن معبد قال حدثنا محمد بن خالد فذكره بالسند المتقدم قال صامت عدت الى الجند مسيرة يومين من صنعاء فدخلت على محمد فلم فوجدت هذا الحديث عنده عن محمد بن خالد عن ابان بن عياش عن الحسن مرسلاً قال البيهقي فرجع الحديث الى محمد بن خالد الجندي وهو مجهول عن ابان بن عياش وهو متروك عن الحسن عن النبي صلى الله عليه وآله وسلم وهو منقطع قال والاحاديث في التنصيص على خروج المهدي اصح اسنة .

الوجه الخامس على فرض وجود مرجح لرواية الاولى وهو كونه من رواية ابان بن صالح عن الحسن فهو منقطع ايضاً لأن ابان بن صالح لم يسمع من الحسن البصري كما قال ابن الصلاح في امالية .

الوجه السادس فيه الانقطاع ايضاً بين يونس بن عبد الاعلى والشافعي قال الذهبي في ترجمة الجندي من الميزان حديثه لامهدي لا عيسى وهو حديث منكر اخرجه ابن ماجه ووقع له موقفة من حديث يونس بن عبد الأعلى وهو ثقة تفرد به عن الشافعي فقال في روايته عن هكذا بلفظ عن الشافعي وقال في حرف عين مرة عندي من حدث يونس بن عبد الأعلى قال حدثت عن الشافعي فهو على هذا منقطع على ان جماعة رووه عن يونس قال حدثنا الشافعي والصحيح انه لم يسمعه منه انتهى قلت وقد طعن ابن

في يونس بن عبد الأعلى مع كونه ثقة من رجال مسلم بسبب انفراده بهذا الحديث عن الشافعي فأورده الذهبي في الضعفاء وقال وثقه ابو حاتم وغيره ونعتوه بالحفظ الا انه تفرد عن الشافعي بذاك الحديث لا مهدي الا عيسى بن مريم وهو منكر جداً انتهى وقال ايضاً في تذكرة الحفاظ بعد نقل توثيقه قلت له حديث منكر عن الشافعي ثم ساقه باسناده وقال الحافظ في التهذيب قال مسلمة بن القاسم كان يونس بن عبد الأعلى حفظاً وقد انكروا عليه تفرده بروايته عن الشافعي حديث لا مهدي الا عيسى وذكر المزي في التهذيب عن بعضهم انه رأى الشافعي في المنام وهو يقول كذب علي يونس بن عبد الاعلى ليس هذا من حديثي .

الوجه السابع مما يدل على بطلان هذا الخبر معارضته للمتواتر المفيد للقطع فقد قرر علماء الاصول ان من شرط قبول الخبر عدم مخالفته للنص القطعي على وجه لا يمكن الجمع بينهما بحال وقد ذكروا للجمع بين هذا الخبر وبين احاديث المهدي اوجهاً ذكر بعضها الطاعن وبعضها غيره كالقرطبي في التذكرة والابي في شرح مسلم وابن حجر الهيتمي في الصواعق المحرقة وصاحب ينابيع المودة وغيرهم وكلها بعيدة ولا صحة لما يحتج به مع بطلان الخبر اذ لا تعارض بين متواتر وباطل .

الوجه الثامن مما يوجب القطع ببطلانه ايضاً كون ذكر المهدي وخبره لم يرد الا من جهة الشارع فكيف يخبر بأمر انه سيقع وهو

الصادق الذي لا ينطق عن الهوى ما ينفيه ولا خبر لا يتصور وقوعها على خلاف ما اخبر به الصادق وفي المهدي يلزم منه وقوع الخبر على خلاف ما اخبر به ولا من وجوده واللازم باطل وهذا مما قرروا به ان النسخ لا يدخل الاخبار التي هي من هذا القبيل وهذا متفق عليه بين علماء الاصول قال الزركشي ان كان مدلول الخبر مما لا يمكن تغييره بأن لا يقع لا على وجه واحد كصفات الله تعالى وخبر ما كان من الانبياء والامم وما يكون من الساعة وآياتها كخروج الدجال فلا يجوز نسخه بالاتفاق كما قاله ابو اسحاق المروزي وابن برهان في الاوسط لأنه يفضي الى الكذب انتهى وممن اورد هذا الحديث من العلماء وأجاب عنه بأنواع من طرق الجمع بين مختلف الآثار كيف خفي عليه بطلانه من جهة ماقرروناه ان خفي عليه ذلك من جهة الاسناد وما فيه من العلل الظاهرة والخفية فان العقل قاطع ببطلانه كما عرفت مما قررناه لك وقد تكلمنا على هذا الخبر بما لم يتكلم فيه احد بمثله ولا تجده كذلك في كتاب وسبق ما بين حاله في تخريجنا لأحاديث الشهاب والله الموفق لا رب غيره .

وقد نقل الطاعن كلام بعض الصوفية في المهدي واخر رقم ٩٨ من طريق الكشف المؤيد بالكتاب والسنة وضع في جميع ذلك وسب اليهم ما هم برآء منه من اختلاق الكذب والابتداع بما لا دليل عليها من الكتاب والسنة والعقول بوحدة وجود ونحو ذلك مما يعلم بعدمه وغير ذلك مما يعرف بطلانه من السنة او تعدل عن

معرفته كانكاره وجود الابدال اوارد خبرهم من رسول الله صلى الله عليه وآله وسلم بطريق التواتر الموجب للايمان بوجودهم كالايمان بوجود المهدي ولعلنا نفرد لرد كلامه في ذلك كتاباً مستقلاً في بعد ان شاء الله تعالى وبالله التوفيق .

بسم الله الرحمن الرحيم

مجلة

# الجامعة الإسلامية


ذو القعده ١٣٨٨ هـ | العدد الثالث السنه الاولى | شباط ١٩٦٩ م

# عقيدة اهل السنة والاثر
## في المهدي المنتظر

للشيخ عبد المحسن العباد
المدرس في الجامعة

الحمد لله الذي هدانا للاسلام وماكنا لنهتدي لولا ان هدانا الله ، نحمد الله على نعمه ونسأله المزيد من فضله وكرمه ونعوذ بالله من شرور انفسنا ومن سيئات اعمالنا . من يهده الله فلا مضل له ومن يضلل فلا هادي له ونشهد ان لا اله الا الله وحده لا شريك له ارسل رسوله محمد صلى الله عليه وسلم بالهدى ودين الحق ليظهره على الدين كله . وقال محاطبا له : وانك لتهدي الى صراط مستقيم . واشهد ان محمدا عبده ورسوله وخليله وحبيبه من خلقه ، بعثه الله الى الناس كافة بين يدي الساعة بشيرا ونذيرا وداعيا الى الله باذنه وسراجا منيرا ، اتم الله به خيرا وامرا باحكامه عدل واحساره صدق ، لاينطق عن الهوى ان هو الا وحي يوحى ..

اخبر امته عن الامم الماضية باخبار لابد في الايمان من التصديق بها وانها وقعت وفق خبره صلى الله وسلم وبذلك كانوا شهداء على الناس كما اخبر عن امور مستقبله لابد من التصديق بها واعتقاد انها ستقع على وفق ماجاء عنه صلى الله عليه وسلم ، وما من شيء يقرب الى الله الا وقد دل الامة عليه ورغبها فيه ، وما من شر الا حذرها منه ، فصلوات الله وسلامه الاتمان الاكملان عليه وعلى آله واصحابه الذين شرفهم الله بصحبته وكرم اعصارهم في هذه الحقبة الذين بالنصر الى طلعته واتم عليهم النعمة بان جعلهم حملة سنته وعلى من حذا حذوهم وسار على نهجهم الى يوم الدين .

اما بعد : فلما كان من بين الامور المستقبلة التي تجري في آخر الزمان عند نزول عيسى بن مريم عليه الصلاة والسلام من السماء خروج رجل من اهل بيت النبوة من ولد الحسن بن علي بن ابي طالب رضي الله عنه يوافق اسمه اسم الرسول صلى الله عليه

وسلم واسم ابيه اسم ابيه ويقال اسمه المهدى يتولى امرة المسلمين ويصلى عيسى بن مريم صلى الله عليه وسلم خلفه وذلك لدلالة الاحاديث الكثيرة المستفيضه عن رسول الله صلى الله عليه وسلم التى تعضد بعضها الامه بالقبول واعتقدت موجبها الا من شذ رايت ان يكون الكلام حول هذا الامر موضوع محاضرتى وذلك لامرين

الاول : — ان الاحاديث الواردة فى المهدى لم ترد فى الصحيحين على وجه التفصيل بل جاءت مجملة . وقد وردت فى غيرهما مفسرة لما فيهما فقد يظن ظان ان ذلك يقلل من شانها وذلك خطأ واضح فالصحيح بل والحسن فى غير الصحيحين مقبول معتمد عند اهل الحديث .

الثانى : — ان بعض الكتاب فى هذا العصر اقدم على الطعن فى الاحاديث الواردة فى المهدى بغير علم بل بجهل او بالتقليد لاحد ممن لم يكن من اهل العناية بالحديث وقد اطلعت على تعليق لعبد الرحمن محمد عثمان على كتاب تحفة الاحوذى الذى طبع اخيرا فى مصر قال فى الجزء السادس فى باب ماجاء فى الدجال . قال فى تعليقه : يرى الكثيرون من العلماء ان كل ماورد من احاديث عن المهدى انما هى موضع شك وانها لاتصح عن رسول الله صلى الله عليه وسلم بل انها من وضع الشيعة ، انتهى . وقال معلقا بشأن المهدى فى باب ماجاء فى تقارب الزمن وقصر الامل فى الجزء المذكور : ويرى الكثيرون من العلماء الثقاة الاثبات ان ماورد من احاديث خاصة بالمهدى بسبب الامن وضع الشيعه واشياعه واصرارهم وانها لاتصح نسبتها الى الرسول صلى الله عليه وسلم . انتهى — لقد بحرا بعضهم الى ما هو اكثر من ذلك محمد محيى الدين عبد الحميد يقول فى تعليقه على الحاوى للفتاوى للسيوطى بعد ان اخرج فى العرف الوردى فى اخبار المهدى ص ١٦٦ من الجزء الثانى : — يرى بعض الباحثين ان كل ماورد عن المهدى وعن الدجال من الاسرائيليات ، انتهى . و حظر من ذلك واطم تعليق ابو ريه رئيس بعثة الازهر فى لبنان فى العام الماضى على كتاب النهاية لابن كثير بما معناه ان ماجاء من الاحاديث فى شان المهدى ونزول عيسى بن مريم والدجال انما هو رمز لانتصار الحق على الباطل .

**لهذين الامرين ولكون الواجب على كل مسلم ناصح لنفسه ان لايتردد فى تصديق الرسول صلى الله عليه وسلم فيما يخبر به رايت ان يكون الكلام حول هذا الامر موضوع محاضرتى كما قلت وقد جعلت عنوانها عقيدة اهل السنة والاثر فى المهدى المنتظر ..**

وعسى ان يكون فيما استمع على علم مقدما بمحاضر المحاضرة اسوقها لك فيما يلى : —

الاول : ذكر اسماء الصحابة الذين رووا احاديث المهدى عن رسول الله صلى الله عليه وسلم .

الثانى : ـ ذكر اسماء الائمة الذين خرجوا الاحاديث والآثار الواردة فى المهدى فى كتبهم .

الثالث : ـ ذكر الذين افردوا مسأله المهدى بالتأليف من العلماء .

الرابع : ـ ذكر الذين حكوا تواتر احاديث المهدى وحكايه كلامهم فى ذلك .

الخامس : ـ ذكر بعض ماورد فى الصحيحين من الاحاديث التى لها تعلق بشأن المهدى .

السادس : ـ ذكر بعض الاحاديث فى شأن المهدى الواردة فى غير الصحيحين مع الكلام عن اسانيد بعضها .

السابع : ـ ذكر بعض العلماء الذين اصححوا احاديث المهدى واعتمدوا موجبها وحكاية كلامهم فى ذلك .

الثامن : ـ ذكر من وقعت عليه ممن حكى عنه انكار احاديث المهدى او التردد فيها مع مناقشة كلامه باختصار .

التاسع : ـ ذكر بعض مايظن تعارضه مع الاحاديث الوارده فى المهدى والجواب عن ذلك .

العاشر : ـ كلمه ختامية .

## اسماء الصحابة الذين رووا عن رسول الله صلى الله عليه وسلم احاديث المهدى

جمعه من وقفت عليه من اسماء الصحابه الذين رووا احاديث المهدى عن رسول الله صلى الله عليه وسلم ستة وعشرون هم : ـ

١ ـ عثمان بن عفان رضى الله عنه .
٢ ـ على بن ابى طالب رضى الله عنه .
٣ ـ طلحه بن عبيد الله رضى الله عنه .
٤ ـ عبد الرحمن بن عوف رضى الله عنه .
٥ ـ الحسين بن على رضى الله عنه
٦ ـ ام سلمة رضى الله عنها .
٧ ـ ام حبيبة رضى الله عنها .
٨ ـ عبد الله بن عباس رضى الله عنه .
٩ ـ عبد الله بن مسعود رضى الله عنه
١٠ ـ عبد الله بن عمر رضى الله عنه
١١ ـ عبد الله بن عمرو رضى الله عنه
١٢ ـ ابو سعيد الخدرى رضى الله عنه
١٣ ـ جابر بن عبد الله رضى الله عنه
١٤ ـ ابو هريرة رضى الله عنه .
١٥ ـ انس بن مالك رضى الله عنه
١٦ ـ عمار بن ياسر رضى الله عنه
١٧ ـ عوف بن مالك رضى الله عنه
١٨ ـ ثوبان مولى رسول الله رضى الله عنه .
١٩ ـ قرة بن اياس رضى الله عنه .
٢٠ ـ على الهلالى رضى الله عنه .
٢١ ـ حذيفة بن اسيد رضى الله عنه
٢٢ ـ عبد الله بن الحارث بن جزء رضى الله عنه .
٢٣ ـ عوف بن مالك رضى الله عنه
٢٤ ـ عمران بن حصين رضى الله عنه
٢٥ ـ ابو الطفيل رضى الله عنه .
٢٦ ـ جابر الصدفى رضى الله عنه

**أسماء الائمة الذين خرجوا الاحاديث والآثار الواردة فى المهدى فى كتبهم :**

واحاديث المهدى خرجها جماعة كثيرون من الائمة فى الصحاح والسنن والمعاجم والمسانيد وغيرها قد بلغ عدد الذين وقفت على كتبهم او اطلعت على ذكر تخريجهم لها ثمانية وثلاثين منهم

١ - ابو داود فى سننه
٢ - الترمذى فى جامعه .
٣ - ابن ماجه فى سننه
٤ - البيهقى ذكره السفارينى فى لوامع الانوار البهية والمناوى فى فيض القدير وما رايته فى الصغرى ولعله فى الكبرى .
٥ - احمد فى مسنده
٦ - ابن حبان فى صحيحه .
٧ - الحاكم فى المستدرك .
٨ - ابو بكر بن ابى شيبة فى المصنف
٩ - نعيم بن حماد فى كتاب الفتن
١٠ - الحافظ ابو نعيم فى كتاب المهدى وفى الحلية
١١ - الطبرانى فى الكبير والاوسط والصغير .
١٢ - الدارقطنى فى الافراد
١٣ - الدارودى فى معرفة الصحابة
١٤ - ابو يعلى الموصلى فى مسنده
١٥ - البزار فى مسنده .
١٦ - الحارث بن ابى اسامة فى مسنده .
١٧ - الخطيب فى تلخيص المتشابه وفى المتفق والمفترق
١٨ - ابن عساكر فى تاريخه
١٩ - ابن منده فى تاريخ اصبهان
٢٠ - ابو الحسن الحربى فى الاول من الحربيات
٢١ - تمام الرازى فى فوائده .
٢٢ - ابن جرير فى تهذيب الآثار
٢٣ - ابو بكر بن المقرى فى معجمه
٢٤ - ابو عمرو الدانى فى سننه
٢٥ - ابو غنم الكوفى فى كتاب [illegible]
٢٦ - الديلمى فى مسند الفردوس
٢٧ - ابو بكر الاسكاف فى فوائد الاخبار
٢٨ - ابو الحسين بن المناوى فى كتاب الملاحم
٢٩ - البيهقى فى دلائل النبوة
٣٠ - ابو عمرو المقرى فى سننه
٣١ - ابن الجوزى فى تاريخه
٣٢ - يحى بن عبد الحميد الحمانى فى مسنده
٣٣ - الرويانى فى مسنده
٣٤ - ابن سعد فى الطبقات
٣٥ - ابن خزيمه
٣٦ - الحميدى فى مسنده
٣٧ - عمر بن شبه
٣٨ - ابو عوانه

وهؤلاء الاربعة ذكر السيوطى فى العرف الوردى كونهم ممن خرج احاديث المهدى دون عزو الى كتاب معين

**ذكر لبعض الذين الفوا كتبا فى شان المهدى :**

وكما اعتنى علماء هذه الامة بجمع الاحاديث الواردة عن نبيهم صلى الله عليه وسلم تاليفا وشرحا كان للاحاديث المتعلقة بامر المهدى

مسطها الكثير من هذه العنايه منهم من ادرجها ضمن المؤلفات العامه كتب في السنن والمسانيد وغيرها ومنهم من افردها بالتاليف . وكذلك جعل منهم — رحمهم الله وجزاهم خيرا — حماية لهذا الدين وقياما بما يجب من النصح للمسلمين ممن ادلى افردوها بالتاليف :

١ — ابو بكر ابن حسنه وهو من حرب قال ابن خلدون في مقدمة تاريخه ولقد توعل ابو بكر ابن ابي خيثمة على ما نقل السهيلي عنه في جمعه للاحاديث الواردة في المهدي .

٢ — ومنهم الحافظ ابو نعيم ذكره السيوطي في الجامع الصغير وذكره في العرف الوردي بل قد لخص السيوطي الاحاديث التي جمعها ابو نعيم في المهدي وجعلها ضمن كتابه العرف الوردي وزاد عليها عليها احاديث وآثارا كثيرة جدا .

٣ — ومن الذين افردوا احاديث المهدي بالتاليف السيوطي بعد جمع منه كبيرا سماه بالعرف الوردي في اخبار المهدي وهو مطبوع ضمن كتابه الحاوي للفتاوى في الجزء الاول منه قال في اوله الحمد لله وسلام على عباده الذين اصطفى هذا جزء جمعت فيه الاحاديث والآثار الواردة في المهدي لخصت منه الاربعين التي جمعها الحافظ ابو نعيم وزدت عليه ما فاته ورمزت عليه صورة ( ك ) . والاحاديث والآثار التي اوردها السيوطي في شأن المهدي تزيد على الخمسين تلك الاحاديث والآثار فيها الصحيح والحسن والضعيف والموضوع واذا اورد الحديث الواحد اضافه الى كل من الذين خرجوه فيقول مثلا في الحديث الواحد اخرج ابو داوود وابن ماجة والطبراني والحاكم عن ام سلمة سمعت رسول الله صلى الله عليه وسلم يقول المهدي من عترتي من ولد فاطمة .

٤ — ومنهم الحافظ عماد الدين ابن كثير قال رحمه الله في كتابه الفتن والملاحم . وقد افردت في ذكر المهدي جزءا على حده ولله الحمد والمنه .

٥ — ومنهم الفقيه بن حجر المكي وقد سمى مؤلفه « القول المختصر في علامات المهدي المنتظر » ذكر ذلك الزرقاني في الاشاعة ونقل منه وكذلك السفاريني في لوامع الانوار البهية وغيرهما .

٦ — ومنهم علي المتقي الهندي صاحب كنز العمال فقد الف في شأن المهدي رسالة ذكرها الزرقاني في الاشاعة وذكر ذلك قبله ايضا ملا علي قاري لخصها في المرقاة شرح المشكاة ، وذكره شارح زاد المعاد في الحديث

٧ — ومن المتأخرين الفوا في شأن المهدي ملا علي قاري وسمى مؤلفه « المشرب الوردي في مذهب المهدي » ذكره في الاشاعة ونقل جملة كثيرة منه

٨ — ومنهم مرعي بن يوسف الحنبلي المتوفى سنة ثلاث وثلاثين بعد الالف ، وسمى مؤلفه « فوائد

الفكر فى ظهور المهدي المنتظر » ذكره السفاريني فى لوامع الانوار البهيه وذكره صديق حسن فى الاذاعة وغيرها .

٩ — ومن الذين الفوا فى شان المهدى بالاضافه الى مسئلة نزول عيسى عليه الصلاة والسلام وخروج المسيح الدجال القاضي محمد بن على الشوكاني وسمى مؤلفه « التوضيح فى تواتر ماجاء فى المهدي المنتظر والدجال والمسيح » ذكر ذلك صديق حسن فى الاذاعة ونقل جملة منه والشوكاني ممن الف بشانه ، وحكى تواتر الاحاديث الواردة فيه

١٠ — ومنهم الامير محمد بن اسماعيل الصنعاني صاحب سبل السلام المتوفى سنة ١١٨٢ هـ . قال صديق حسن فى الاذاعة :

وقد جمع السيد العلامة بدر الله المنير محمد بن اسماعيل الامير اليماني الاحاديث الواردة فى المهدى وانه من آل محمد صلى الله عليه وسلم ، وانه يظهر فى آخر الزمان وانه من ولد فاطمة رضى الله عنها الا انه يخرج قبل خروج الدجال انتهى .

« ذكر بعض الذين حكوا تواتر احاديث المهدي ونقل كلامهم فى ذلك »

١ — ومن الذين حكوا على احاديث المهدى بانها من قبيل المتواتر ابو الحسن محمد بن الحسين الآبري السجزى صاحب كتاب مناقب الشافعي المتوفى سنة ثلاث وستين وثلاثمائه من الهجره قال رحمه الله فى محمد بن خالد الجندى راوى حديث لا مهدي الا عيسى بن مريم محمد بن خالد هذا غير معروف عند اهل الصناعة من اهل العلم والنقل وقد تواترت الاخبار واستفاضت عن رسول الله صلى الله عليه وسلم بذكر المهدي وانه من اهل بيته وانه يملك سبع سنين وانه يملا الارض عدلا وان عيسى عليه السلام يخرج فيساعده على قتل الدجال وانه يؤم هذه الامة ويصلى عيسى خلفه نقل ذلك عنه ابن القيم فى كتابه المنار المنيف وسكت عليه ونقل عنه ايضا الحافظ بن حجر فى تهذيب التهذيب فى ترجمة محمد بن خالد المذكور وسكت عليه ونقل عنه ذلك وسكت عليه ايضا فى فتح البارى فى باب نزول عيسى بن مريم عليه الصلاة والسلام . ونقل ذلك عنه ايضا السيوطى فى آخر حزء العرف الوردي فى اخبار المهدي وسكت عليه ونقل ذلك عنه مرعي بن يوسف فى كتابه فوائد الفكر فى ظهور المهدى المنتظر كما ذكر ذلك صديق حسن فى كتابه الاذاعه لما كان ومايكون بين يدى الساعه

٢ — ومنهم محمد السورتحى المتوفى سنه ثلاث بعد المائة والالف فى كتابه الاشاعه لاشراط الساعة قال :

« ذكر البلقيني فى الامر العظيم والامارات الفخيمه التى يعظم الخطب بها وهى عند كثره فيهم المهدى

وهو [illegible] فيه على اختلاف رواياتها لا تكاد تنحصر — بل ان [illegible] في الروايات الكثيرة الصحيحة الشهيرة انه من ولد فاطمة — الى ان [illegible] وجود المهدي وخروجه آخر الزمان وانه من عترة رسول الله صلى الله عليه وسلم من ولد فاطمة بلغت حد التواتر المعنوي فلا معنى لانكارها وقال في ختام كتابه المذكور بعد الاشارة الى بعض امور تجري في آخر الزمان : وغاية ما ثبت بالاخبار الصحيحة الكثيرة الشهيرة التي بلغت التواتر المعنوي وجود الاثنا العظام التي منها بل اولها خروج المهدي وانه يأتي في آخر الزمان من [illegible] .

٣ — [illegible] المعروف بابن [illegible] محمد [illegible] المتوفى سنة ثمان وثمانين بعد الالف ، في كتابه « لوامع الانوار البهية » قال : وقد كثرت بخروجه — يعني المهدي — الروايات حتى بلغت حد التواتر المعنوي وشاع ذلك بين علماء السنة حتى عد من [illegible] والاحاديث في خروج المهدي واسماء بعض الصحابة الذين رووها ثم قال وقد روى عمن ذكر من الصحابة وغير من ذكرهم رضي الله عنهم بروايات متعددة وعن التابعين من بعدهم ما يفيد مجموعه العلم القطعي بالايمان بخروج المهدي واجب كما هو معتقد عند اهل العلم ومدون في عقائد اهل السنة والجماعة .

٤ — ومنهم القاضي محمد بن علي الشوكاني المتوفى سنة خمسين بعد [illegible] في كتابه « التوضيح في تواتر ما جاء في المهدي المنتظر والدجال والمسيح » والاحاديث الواردة في المهدي التي امكن الوقوف عليها منها خمسون حديثا فيها الصحيح والحسن والضعيف المنجبر وهي متواترة بلا شك ولا شبهة بل يصدق وصف المتواتر على ما هو دونها في جميع الاصطلاحات المحررة في الاصول واما الآثار عن الصحابة المصرحة بالمهدي فهي كثيرة جدا لها حكم الرفع إذ لا مجال للاجتهاد في مثل ذلك ، انتهى . وقال في مسألة نزول المسيح صلى الله عليه وسلم بعد ان الاحاديث الواردة في المهدي المنتظر متواتره والاحاديث الواردة في الدجال متواتره والاحاديث الواردة في نزول عيسى عليه السلام متواتره » .

٥ — ومنهم الشيخ صديق حسن [illegible] المتوفى سنة تسع بعد [illegible] لما كان ومايكون بين يدي الساعة [illegible] على اختلاف رواياتها كثيرة جدا تبلغ حد التواتر المعنوي وهي في السنن [illegible] والمسانيد — الى ان قال — لاشك

ان المهدى يخرج فى آخر الزمان من غير تعيين لشهر وعلم لما تواتر من الاخبار فى الباب واتفق عليه جمهور الامة خلفا عن سلف الا من لا يعتد بخلافه — الى ان قال — فلا معنى للريب فى امر ذلك الفاطمى الموعود المنتظر المدلول عليه بالادلة بل انكار ذلك مراء عظيمة فى بعض الجهات المستفيضة الشهورة ... حد التواتر .

٦ — ومن حسن موتر ان يعد المهدى من المتاخرين اسمه محمد بن عبد الله القحطانى المتوفى سنة خمس واربعين بعد المائتين والف ذلك فى كتابه « قطع الوتر من الكلام على الحديث المتواتر » وقد ذكروا ان نزول سيدنا عيسى عليه الصلاة والسلام بالكتاب والسنة والاجماع بل هو من « والخاص ان الاحاديث الواردة فى المهدى بمنتظر متواترة وكذا الواردة فى الدجال وفى نزول سيدنا عيسى بن مريم عليه الصلاة والسلام » .

٥ — ذكر بعض ما ورد فى الصحيحين من الاحاديث مما لها تعلق بشان المهدى .

١ — روى البخارى فى صحيحه فى باب نزول عيسى بن مريم عن ابى هريرة رضى الله عنه قال قال رسول الله صلى الله عليه وسلم كيف انتم اذا نزل ابن مريم فيكم وامامكم منكم .

٢ — وروى مسلم فى كتاب الايمان من صحيحه عن ابى هريرة رضى الله عنه بمثل حديثه عن البخارى . ورواه ايضا عن ابى هريرة بلفظ كيف انتم اذا نزل ابن مريم فيكم وامامكم منكم ورواه ايضا عن ابى هريرة بلفظ : كيف انتم اذا نزل ابن مريم فيكم فامكم منكم وفسر ابن ابى ذئب راوى الحديث امامكم منكم بقوله امامكم بكتاب ربكم مبارك وتعالى وسنة نبيكم صلى الله عليه وسلم .

**٣ — وروى مسلم فى صحيحه عن جابر رضى الله عنه انه سمع النبى صلى الله عليه وسلم يقول : لاتزال طائفة من امتى يقاتلون على الحق ظاهرين الى يوم القيامة قال فنزل عيسى بن مريم صلى الله عليه وسلم فيقول اميرهم تعال صل لنا فيقول لا ان بعضكم على بعض امراء تكرمة الله هذه الامة .**

فهذه الاحاديث التى ورد بها الصحيحان بل على من ... حديثه انه عند نزول عيسى بن مريم عليه الصلاة والسلام من السماء يكون المتولى لامرة المسلمين ... منهم ... ويتبين ان خصوص ... هو الصلاة وصفته المسلمين وقتله من عيسى عليه الصلاة والسلام عند نزوله ان يتقدم ليصلى لهم يدل على صلاح فى هذا الامير وهدى ، وعلى وان لم يكن فيها التصريح بلفظ المهدى الا انها تدل على صفات رجل صالح يؤم المسلمين فى ذلك الوقت وقد جاءت الاحاديث فى السنن والمسانيد وغيرها بمعنى هذه الاحاديث التى فى الصحيحين ودالة على ان ذلك الرجل الصالح يسمى محمد بن عبد الله من ولد الحسن بن على ويقال له

المهدى والسنة يفسر بعضها بعضا ومن الاحاديث الدالة على ذلك الحديث الذي رواه الحارث ابن ابي اسامة فى مسنده بسنده عن جابر رضى الله عنه قال قال رسول الله صلى الله عليه وسلم ينزل عيسى بن مريم فيقول اميرهم المهدى تعال صل بنا فيقول لا ان بعضهم امير بعض تكرمة لله لهذه الامة وهذا الحديث قال فيه ابن القيم فى المنار المنيف اسناده جيد . انتهى . وهو دال على ان ذلك الامير المذكور فى صحيح مسلم الذى طلب من عيسى ابن مريم عليه الصلاة والسلام ان يتقدم للصلاة يقال له المهدى ، وقد اورد الشيخ صديق حسن فى كتابه الاذاعة جملة كثيرة من احاديث المهدى منها حديث جابر المذكور عند مسلم ثم قال عقبه وليس فيه ذكر المهدى ولكن لا محمل له ولا مثيله من الاحاديث الا المهدى المنتظر كما دلت على ذلك الاخبار المتقدمة والآثار الكثيرة ، ولما كان المقام لايتسع لايراد الكثير من الاحاديث الواردة فى غير الصحيحين فى شأن المهدى والكلام عنه رأيت الاختصار هنا على ايراد بعضها مع الكلام على بعض اسانيدها :

## ذكر بعض الاحاديث فى المهدى الوارده فى غير الصحيحين

١ ــ عن ابى سعيد الخدرى رضى الله عنه قال قال رسول الله صلى عليه وسلم ابشركم بالمهدى يبعث على اختلاف من الناس وزلازل فيملأ الارض قسطا وعدلا كما ملئت ظلما وجورا يرضى عنه ساكن السماء وساكن الارض يقسم المال صحاحا قال له رجل ما صحاحا قال بالسوية ويملأ الله قلوب امة محمد صلى الله عليه وسلم غناء ويسعهم عدله الى آخر الحديث قال الهيثمى فى مجمع الزوائد رواه احمد بأسانيد ابو يعلى باختصار كثير ورجالهما ثقات .

٢ ــ عن ابى هريرة رضى الله عنه قال ذكر المهدى عند رسول الله صلى الله عليه وسلم فقال ان قصر فسبع والا فثمان والا فتسع ويملأ الارض عدلا وقسطا كما ملئت جورا وظلما قال الهيثمى رواه البزار ورجاله ثقات وفى بعضهم بعض ضعف .

٣ ــ عن ابى هريرة رضى الله عنه عن النبى صلى الله عليه وسلم قال يكون فى امتى المهدى ان قصر فسبع والا فثمان والا فتسع تنعم امتى فيها نعمة لم ينعموا مثلها يرسل السماء عليهم مدرارا ولا تدخر الارض شيئا من النبات والمال كدوس يقوم الرجل فيقول يا مهدي اعطني فيقول خذ قال الهيثمى رواه الطبرانى فى الاوسط ورجاله ثقات .

**٤ ــ عقد ابو داود فى سننه كتابا قال فى اوله : اول كتاب المهدى وقال فى آخره آخر كتاب المهدى جعل تحته بابا واحدا اورد فيه ثلاثة عشر حديثا وصدر هذا الكتاب بحديث جابر ابن سمرة قال سمعت رسول الله صلى الله عليه وسلم يقول لا يزال هذا**

**الدين قائما حتى يكون عليكم اثنا عشر خليفة » الحديث» قال السيوطى فى آخر حزء العرف الوردى فى اخبار المهدي ان فى ذلك اشارة الى ماقاله العلماء ان المهدى احد الاثنى عشر وقد ذكر ذلك ايضا ابن كثير فى تفسيره لقوله تعالى : ولقد اخذ الله ميثاق بنى اسرائيل » فى سورة المائدة كما يجىء ذكر كلامه ، ويرى جماعة من العلماء ومنهم شارح الطحاوية ان الاثنى عشر هم الخلفاء الراشدون وثمانية انتهى .**

٥ - رواه ابو داود فى سننه من طريق عاصم بن ابى النجود عن ابي وزعه عن عبد الله بن مسعود عن رسول الله صلى الله عليه وسلم قال : لو لم يبق من الدنيا الا يوم لطول الله ذلك اليوم حتى يبعث فيه رجلا منى أومن اهل بيتى يواطئ اسمه اسمى واسم ابيه اسم ابى يملأ الارض قسطا وعدلا كما ملئت ظلما وجورا ، وهذا الحديث سكت عنه ابو داود والمنذرى وكذا ابن القيم فى تهذيب السنن وقد اشار الى صحته فى المنار المنيف وصححه ابن حجر فى منهاج السنة وقد ورده فى مصابيح السنة فى فصل الحسان وقال عنه الالبانى فى تخريج احاديث المشكاة واسناده حسن ، انتهى . والحديث مداره على عاصم بن ابى النجود وقد تكلم فيه بعض المحدثين فى شرح مسند ابي داود الاقوال التى قيلت فيه مقال وعاصم هذا هو ابن ابى النجود واسم ابى النجود بهدلة احد القراء السبعة قال احمد بن حنبل كان رجلا صالحا وانا اختار قراءته وقال احمد وابو زرعة ايضا ثقة وقال ابو حاتم محله عندى محل الصدق صالح الحديث ولم يكن بذلك الحافظ

وقال ابو جعفر العقيلى لم يكن فيه الا سوء الحفظ وقد تكلم بعض فى جعفر شيء واخرج له البخارى فى صحيحه مقرونا واخرج له مسلم قال الذهبى ثبت فى القراءة وهو فى الحديث دون ذلك ممن يحتج بحديثه ويعتبر به حسن الحديث والحاصل ان عاصم بن بهدلة ثقه على راى احمد وابى زرعه وقد تكلم فيه بعض المحدثين لسوء حفظه على راى غيرهما ولم يكن فيه الا سوء الحفظ فرد الحديث بعاصم ليس من دأب المنصفين على ان الحديث قد جاء من غير طريق عاصم ايضا فارتفعت عن عاصم مظنة الوهم والله اعلم . انتهى .

والحديث ذكره ابن خلدون فى مقدمته وقدح فيه من جهة عاصم ابن ابي النجود ملاحظا ماقيل فيه من سوء الحفظ وقال ان انفرد بمثله على شدته وقد اشير عليه بذلك ، قال ابن حجر احمد تذكر فى مقدمة فتح البارى ان ابن خلدون لم يحسن قول المحدثين ان الخبر اذا انفرد به العدل ونحو هذه العبارة على اطلاقها ومعقبها ما قال شيئا مما قال وقال ابن حجر ان ابا النجود من ائمة القراء المعروفين فمه فى

حديث خطأ في بعض حديثه ولم يتعمد الكذب على رواية حتى يرد .
قال ابن ابي حاتم في الجرح والتعديل
اخبرنا عبد الله بن احمد بن محمد بن
حنبل فيما كتب الي قال سألت ابي
عن عاصم بن بهدلة فقال ما به بأس
صالح الحديث ولا يحتمل حديثه مثل
ما يحتمل حديث الاعمش عنده في
كثرة الحديث وقال ابن ابي حاتم
سمعت ابي يقول عاصم بن بهدلة فقال
هو صالح ثم ذكر حديثا من ابي عمس

الاودي واشهر منه واحب الي من ابي
قيس وقال سئل ابي عن عاصم بن
ابي النجود وعبد الملك بن عمير فقال
قدم عاصما على عبد الملك عاصم اقل
حديثا [illegible] وسمعت
ابا زرعة عن عاصم بن بهدلة
فقال ثقة قال فذكرته لابي فقال ليس
محله هذا الرجل ثقة وقد تكلم
فيه ابن عليه فقال كأن كل من كان
اسمه عاصما سيء الحفظ قال الشيخ

احمد شاكر : وهذا اكثر ما قيل فيه
من الجرح . افمثل هذا يطرح حديثه
ويحكم عليه لانكار شيء ثبت بالسنة
الصحيحة من طرق متعددة من حديث
كثير من الصحابة حتى لايكاد يشك
في صحته احد كما ورد في روايته من
عدل وصدق لهجة ولارتفاع احتمال
الخطأ ممن كان في حفظ شيء بما ثبت
[illegible] من مثله في العدد
والصدق وقد يكون احفظ منه ماهكذا
تعلل الاحاديث انتهى .

٦ — وقال ابو داود في سننه حدثنا
مسدد بن مسرهد حدثنا عبد الواحد
العنبري عن عاصم بن بهدلة عن ابي
وائل عن ابي سعيد الخدري قال قال رسول
الله صلى الله عليه وسلم المهدي مني
اجلى الجبهة اقنى الانف يملأ الارض

قسطا وعدلا كما ملئت جورا وظلما
ويملك سبع سنين . قال ابن القيم
في المنار المنيف رواه ابو داود باسناد
جيد واورده في مصابيح السنة في فصل
الحسان وقال الالباني في تخريج
احاديث مشكاة المصابيح اسناده حسن ورمز
لصحته السيوطي في الجامع الصغير .

٧ — وقال ابن ماجه في سننه :
حدثنا محمد بن يحيى واحمد بن يوسف
قالا : حدثنا عبد الرزاق عن سفيان

الثوري عن خالد الحذاء عن ابي قلابة
عن ابي اسماء الرحبي عن ثوبان
قال قال رسول الله صلى الله عليه
وسلم يقتتل عند كنزكم ثلاثة كلهم
ابن خليفة ثم لايصير الى واحد منهم
ثم تطلع الرايات السود من قبل المشرق
فيقتلونكم قتلا لم يقتله قوم — ثم ذكر
شيئا لا احفظه — فقال فاذا رأيتموه
فبايعوه ولو حبوا على الثلج فانه
خليفة الله المهدي ، قال الشيخ
محمد فؤاد عبد الباقي في تعليقه
على سنن ابن ماجه في الزوائد
هذا اسناد صحيح رجاله ثقات ،

ورواه الحاكم في المستدرك وقال
صحيح على شرط الشيخين ، انتهى .
وقد اورد هذا الحديث بسنده الحافظ
ابن كثير في كتاب الفتن والملاحم وقال:
وهذا اسناد قوي صحيح ثم اورد

حديثا عن الترمذى فيه ذكر الرايات السود ايضا ثم قال وهذه الرايات ليست هى الرايات التى اقبل بها ابو مسلم الخراسانى فسلبت بنى دولة بنى امية فى سنة اثنين وثلاثين ومائه بل رايات سود اخرى يصحبه المهدى وهو محمد بن عبد الله العلوى الفاطمى الحسنى رضى الله عنه ، انتهى .

٨ — قال ابو داود فى سننه : حدثنا حمد بن ابراهيم حدثنا عبد الله جعفر الرقى حدثنا ابو المليح الحسن بن عمر عن زياد بن بيان عن على بن نفيل عن سعيد بن المسيب عن ام سلمه قالت سمعت رسول الله صلى الله عليه وسلم :المهدى من عترتي من ولد فاطمة .. واخرجه ابن ماجه عن سعيد ابن المسيب قال كنا عند ام سلمة فتذاكرنا المهدى فقالت سمعت رسول الله صلى الله عليه وسلم يقول المهدى من ولدفاطمة وقد اورد هذا الحديث السيوطى فى الجامع الصغير ورمز لصحته واورده فى مصابيح السنن فى فصل الحسان وقال الالبانى فى تخريج احاديث المشكاة واسناده جيد .

٩ — قال ابن القيم فى المنار المنيف وقال الحارث بن ابى اسامه فى مسنده حدثنا اسماعيل بن عبد الكريم حدثنا ابراهيم بن عقيل عن ابيه عن وهب بن منبه عن جابر قال قال رسول الله صلى الله عليه وسلم ينزل عيسى بن مريم فيقول اميرهم المهدى تعال صل بنا فيقول لا ان بعضهم امير بعض تكرمه الله لهذه الامه قال ابن القيم وهذا اسناد جيد ، انتهى .

**وبالرجوع الى ما قاله اهل هذا الفن فى سند الحديث وجدت ان السند متصل من اوله الى آخره لا انقطاع فيه اما ماقيل عن كل واحد من رواته :**

فاسماعيل بن عبد الكريم قال عنه الحافظ فى تقريب اسماعيل بن عبد الكريم بن معقل بن منبه صدوق من السابعه وذكر فى تهذيب التهذيب انه روى عن ابن عمه ابراهيم بن عقيل وعن غير ابراهيم بن عقيل هذا هو الذى روى عنه اسماعيل هذا الحديث و المهدى وذكر انه روى عن اسماعيل المذكور جماعة منهم احمد بن حنبل والحارث ابن ابى اسامة وقال ابن حجر فى تهذيب التهذيب ايضا قال النسائى ليس به بأس وذكره ابن حبان فى الثقات وقال ابن معين ثقه رجل صدق وقال الحافظ ابن حجر واما قول ابن القطان الفاسى الفهرى مردود عليه وقال مسلمة بن قاسم خاتم الحديث ولم يزد فى خلاصة تذهيب الكمال عن قول ابن معين فيه ثقة صدوق وقال قال ابن سعد مولى سنة عشر ومائتين انتهى . وهو من رجال ابى داود فى سننه وابن ماجه فى سننه كما رمز لذلك الحافظ فى تقريب التهذيب .

و ابراهيم بن عقيل الصنعانى ابن عم اسماعيل المتقدم ذكره قال الحافظ فى تقريبه صدوق من الثامنة ورمز لكونه من رجال ابى داود وقال

في تهذيب التهذيب روى عن ابيه وعنه احمد بن حنبل وابن عمه اسماعيل بن عبد الكريم وغيرهم قال ابن معين لم يكن به بأس ومال بعجلي ثقه وقال الحافظ قلت واخرج له ابن خزيمة في صحيحه وكذا ابن حبان الحاكم وذكر ابن ابي خيثمة عن يحيى بن معين قال ابراهيم ثقة وابوه ثقة وقال ابن حبان في الثقات انه يروى عن عم ابيه وهب بن منبه ، انتهى .

الثالث من رجال سند الحديث عقيل بن معقل قال الحافظ في التقريب هو ابن اخي وهب بن منبه وقال صدوق من السادسة ورمز لكونه من رجال ابي داود ذكر في تهذيب التهذيب انه روى عن عميه همام ووهب وعمه اسمه بن هيم وانس آخرون سماهم وذكر انه ولقه احمد بن حنبل وابن معين وقال وذكره ابن حبان في الثقات وعلق له البخاري عن جابر في تفسير سورة النساء اثرا في الكهان وقد جاء موصولا من رواية عقيل هذا عن ووهب بن منبه عن جابر انتهى . ولم يزد في الخلاصة عن قوله عقيل بن معقل بن منبه اليماني عن عميه همام ووهب وعنه ابراهيم وعبدالرزاق قال احمد ثقة قرأ التوراة والانجيل انتهى .

الرابع من رجال سند الحديث وهب بن منبه بن كامل اليماني قال في التقريب ثقه من الثالثه ورمز لكونه من رجال الصحيحين وابي داود والترمذي والنسائي وابن ماجة في التفسير .

وقال في تهذيب التهذيب روى عن ابي هريرة وابي سعيد وابن عباس وابن عمر وابن عمرو بن العاص وجابر وانس وعمرو بن شعيب وابي جلمه البصري واخيه همام ابن منبه وغيرهم

وذكر انه روى عنه ابناء عبد الله وعبد الرحمن وابناء احمد عبد الصمد وعقيل بن معقل بن منبه وقال قال عبد الله بن احمد بن حنبل عن ابيه كان من ابناء فارس وقال العجلي يماني ثقة وكان على قضاء صنعاء وقال ابو زرعه اليماني ثقه وذكره ابن حبان في الثقات ، انتهى وقال احمد بن حنبل وكان يهتم بشيء من القدر ثم رجع عنه وقال الحافظ في تهذيب التهذيب ليس روى له البخاري حديثا واحدا من روايته عن اخيه عن ابي هريرة ليس احد اكثر حديثا منه الا عبد الله بن عمرو بن العاص لانه كان يكتب ولا اكتب وقال قلت وقال عمرو بن علي الفلاس كان صدوقا انتهى اقول وذكر شارح الطحاوية عن وهب بن منبه انه قال نظرت في الكتب التي تقرأ منها فاذا فيها مخرج ووجدت ان اعلم الناس بالقدر اكهم عنه واجهل الناس بالقدر انطقهم به ،

ايها الحارث ابن ابي اسامة صاحب المسند فقد ترجم له الذهبي في الميزان وقال فيه وكان حافظا عارفا بالحديث عالي الاسناد بالمرة تكلم فيه بلا حجة ، قال لا رقبني من احتلف منه وهو عندي صدوق وقال ابن حزم ضعيف وليته بعض المعاندة لكونه يأخذ على

الرواية انتهى . وترجم له الذهبي ايضا في تذكرة الحفاظ وسمى جماعة روى عنهم وجماعة رووا عنه ثم قال وثقه ابراهيم الحربي مع علمه بانه ياخذ الدراهم وابو حاتم وابن حبان وقال الدارقطني صدوق واما اخذ الدراهم على الرواية فقد كان فقيرا كثير البنات وقال ابو الفتح الازدي وابن حزم ضعيف ، انتهى . وقال ابن العماد في شذرات الذهب وفيها اي في سنة ٢٨٢ هـ توفي الحافظ ابو محمد الحارث ابي اسامه التميمي البغدادي صاحب المسند يوم عرفة وله ٦٦ سنة سمع عبدالله بن عاصم وعبد الرحمن بن عطاء وطبقتهما قال الدارقطني صدوق وقيل فيه لين كان لعفره باخذ على الحديث اجرا ».

هؤلاء سند الحديث من اوله الى جابر رضي الله عنه وهو متصل وبعد حديث جابر هذا مرسل لان بعد حديثه عند مسلم في صحيحه حيث قال سمعت رسول الله صلى الله عليه وسلم يقول لا يزال طائفه من امتي يقاتلون على الحق ظاهرين الى يوم القيامه قال فينزل عيسى بن مريم فيقول اميرهم تعال صل لنا فيقول لا ان بعضكم على بعض امراء تكرمة الله هذه الامه . فهذا الحديث الذي اورده ابن القيم من مسند الحارث ابن ابي اسامة بالسند الذي قال عنه انه جيد وقد سمعتم حاصل ماذكر من رجاله اقول هذا الحديث فيه وصف الامير المذكور بانه المهدي فيكون هذا الحديث وغيره من الاحاديث الكثيره الدالة على خروج المهدي آخر الزمان معتمده للمراد بهذا الحديث الذي اورده مسلم وللاحاديث الاخرى التي في معناه عند البخاري ومسلم كما تقدمت الاشارة الى ذلك .

٧ — ذكر بعض العلماء الذين احتجوا باحاديث المهدي واعتمدوا موجبها وحكاية كلامهم في ذلك .

قال حافظ ابو جعفر العقيلي المتوفى سنة اثنتين وعشرين وثلاثمائة ان في المهدي احاديث جياد قال الحافظ ابن حجر في تهذيب التهذيب في ترجمه علي بن مفيل بن راشد المهدي من شيوخ العقيلي في سننه وقال لايتابع على حديثه في المهدي ولايعرف الا به قال في المهدي احاديث جياد من غير هذا الوجه انتهى .

ويرى الامام ابن حبان البستي المتوفى سنة ٣٥٤ ان الاحاديث الواردة في المهدي مخصصة لحديث لايأتي عليكم زمان إلا والذي بعده شر منه قال الحافظ بن حجر في فتح الباري في الكلام على الحديث الذي رواه البخاري في صحيحه في كتاب الفتن وهو حديث انس رضي الله عنه ان رسول الله صلى الله عليه وسلم قال لايأتي عليكم زمان الا والذي بعده شر منه حتى تلقوا ربكم قال واستدل ابن حبان في صحيحه على حديث انس لنص على عمومه بالاحاديث الواردة في المهدي انه يملأ الارض عدلا بعد ان ملئت ظلما انتهى .

وقال الخطابى ٣٨٨ هـ رحمه الله فى الكلام على حديث انس بن مالك رضى الله عنه قال قال رسول الله صلى الله عليه وسلم لاتقوم الساعة حتى يتقارب الزمان وتكون السنة كالشهر والشهر كالجمعة الخ .. قال ويكون ذلك فى زمن المهدى و عيسى عليهما الصلاة والسلام او كلهما ذكر ذلك ملا علي قاري فى المرقاة شرح المشكاة وقال والاخير هو الاظهر لظهور هذا الامر فى خروج الدجال وهو فى زمنهما وذكر ذلك المباركفورى صاحب تحفه الاحوذى فى الكلام على شرح هذا الحديث .

وقال الامام البيهقى المتوفى سنه ٤٥٨ هـ بعد كلامه على تضعيف حديث لا مهدى الا عيسى بن مريم قال والاحاديث فى التنصيص على خروج المهدى اصح الى ان نقل ذلك عنه الحافظ بن حجر فى تهذيب التهذيب فى ترجمة محمد بن خالد الجندى راوى حديث لامهدى الا عيسى بن مريم ونقله عنه ايضا ابن القيم فى المنار المنيف فى الحديث الصحيح والضعيف .

وقد عقد القاضى عياض المتوفى ٥٤٤ هـ فى كتابه الشفاء بابا لمعجزاته صلى الله عليه وسلم يشتمل على ثلاثين فصلا قال فى القسم الاول من كتابه المذكور : الباب الرابع فيما اظهره الله على يديه صلى الله عليه وسلم من المعجزات وشرفه به من الخصائص والكرامات قال فى اوائل الكلام فى هذا الباب : اعلمنا ان ثبت فى هذا الباب امهات معجزاته ومشاهير آياته لتدل على عظيم قدره عند ربه وابينا منها بالمحقق والصحيح الاسناد واكثره مما بلغ القطع او كاد واضفنا اليه بعض ما وقع فى كتب مشاهير الائمة ثم قال فى الفصل الثالث والعشرين فصل ومن ذلك ما اطلع عليه من الغيوب وما يكون .. قال فى اوله والاحاديث فى هذا الباب بحر لايدرك قعره ولايعرف غمره ، اورد فى هذا الفصل جملة كثيرة من الامور المستقبلة التى اخبر بها الذى لاينطق عن الهوى صلى الله عليه وسلم وذكر من ضمنها خروج المهدي .

وقال الامام محمد ابن احمد بن ابى بكر القرطبى صاحب التفسير المشهور المتوفى سنة ٦٧١ هـ فى كتابه التذكرة فى امور الآخرة بعد ذكر حديث ولا مهدى الا عيسى بن مريم «قال اسناده صحيح والاحاديث عن النبى صلى الله عليه وسلم فى التنصيص على خروج المهدى من عترته من ولد فاطمة رضى الله عنها صحيح من حديث ماذكرتم بها دونه وقال يحتمل ان يكون قوله صلى الله عليه وسلم ولامهدى الا عيسى بن مريم » اى لامهدى كاملا معصوما الا عيسى قال وعلى هذا يصح الحديث ويرتفع التعارض » نقل ذلك عنه السيوطى فى آخر [illegible] فى احاديث المهدى ، وممن صحح الامام ابن تيمية المتوفى سنة ٧٢٨ فى كتابه منهاج السنة النبوية فى بعض كلام الشيعة وانظره ج ٤ - ٢١٠

فصل واما الحديث الذى رواه — ن ابراهيم الدبرى بسنده كما ذكره لنردعه من ابن عمر عن النبى صلى الله عليه وسلم — يخرج فى آخر الزمان رجل من ولدى اسمه كاسمى وكنيته كنيتى يملأ الارض عدلا كما ملئت جورا ذلك هو المهدى ، فى الجواب ان الاحاديث التى يجمع بها غير خروج المهدى احاديث صحيحة رواها ابو داود والترمذي واحمد وغيرهم من حديث ابن مسعود وغيره كقوله صلى الله عليه وسلم فى الحديث الذى رواه ابن مسعود لو لم يبق من الدنيا الا يوم لطول الله ذلك اليوم حتى يخرج منه رجل منى او من اهل بيتى يواطىء اسمه اسمى واسم ابيه اسم ابى يملأ الارض قسطا وعدلا كما ملئت ظلما وجورا ورواه الترمذى وابو داود من رواية ابى سعيد وفيه المهدى من عترتى من ولد فاطمة ورواه ابو داود من طريق ابى سعيد وفيه يملك الارض سبع سنين ورواه عن على رضى الله عنه انه نظر الى الحسن وقال ان ابنى هذا سيد كما سماه رسول الله صلى الله عليه وسلم وسيخرج من صلبه رجل مسمى باسم نبيكم يشبهه فى الخلق ولا يشبهه فى الخلق يملأ الارض قسطا وهذه الاحاديث غلط فيها طوائف فضعفه انكروها واحتجوا بحديث ابن ماجه ان النبى صلى الله عليه وسلم قال لا مهدى الا عيسى بن مريم وهذا الحديث ضعيف وقد اعتمد ابو محمد بن الوليد البغدادى وغيره عليه وليس مما يعتمد عليه ورواه ابن ماجه عن يونس عن الشافعى والشافعى رواه عن رجل من اهل اليمن يقال له محمد بن خالد الجندى وهو ممن لايحتج به وليس فى مسند الشافعى وقد قيل ان الشافعى لم يسمعه من الجندى وان يونس لم يسمعه من الشافعى، الثانى ان الاثنى عشرية الذين ادعوا ان هذا مهديهم مهديهم اسمه محمد بن الحسن والمهدى المنعوت الذى وصفه النبى صلى الله عليه وسلم اسمه محمد بن عبد الله ولهذا حذفت طائفة لفظ الاب حتى لا يناقض ماكتبت وطائفة حرفته وقالت جده الحسين وكنيته ابو عبد الله فجعلوه محمد بن ابى عبد الله وجعلت الكنية اسما وممن سلك هذا ابن طلحة فى كتابه الذي سماه غاية السول فى مناقب الرسول ومن له ادنى نظر يعرف ان هذا تحريف صميم وكذب على رسول الله صلى الله عليه وسلم فهل يفهم احد من قوله يواطىء اسمه اسمى واسم ابيه اسم ابى الا ان اسم ابيه عبد الله وهل يدل هذا اللفظ على ان جده كنيته ابو عبد الله ثم اى تمييز يحصل له بهذا فكم من ولد الحسين من اسمه محمد وكل هؤلاء يقال فى اجدادهم محمد بن ابى عبد الله كما قيل فى هذا وكيف يعدل من يريد البيان الى من اسمه محمد بن الحسين فيقول اسمه محمد بن عبد الله ويعنى بذلك ان جده ابو عبد الله وهذا كل تعريفه بانه محمد بن الحسن او ان

ابي الحسن لان جده على كنيته ابو الحسن احسن من هذا وابين لمن يريد الهدى والبيان وايضا فان المهدى المنعوت من ولد الحسن من على لا من ولد الحسين كما تقدم لفظ حديث على رضى الله عنه .

**وقد عقد ابن القيم رحمه الله في آخر كتابه المنار المنيف في الحديث الصحيح والضعيف فصلا في الكلام على احاديث المهدي وخروجه والجمع بينها وبين حديث لا مهدي الا عيسى ابن مريم ، قال فيه :**

واما حديث لا مهدي الا عيسى ابن مريم فرواه ابن ماجه من حديث عبد الله بن محمد بن عبد العزيز العمري عن يوسف بن عبد الاعلى عن الشافعي عن محمد بن خالد الجندي عن إبان بن صالح عن الحسن عن انس بن مالك عن النبي صلى الله عليه وسلم وهو مما تفرد به محمد بن خالد قال ابو الحسين محمد بن الحسين الآبري في كتاب مناقب الشافعي : محمد بن خالد هذا غير معروف عند اهل الصناعة من اهل العلم والنقل وقد جاءت الاخبار المستفيضة عن رسول الله صلى الله عليه وسلم بذكر المهدي وانه من اهل بيته وانه يملك سبع سنين وانه يملأ الارض عدلا وان عيسى ينزل فيساعده على قتل الدجال وانه يؤم هذه الامة ويصلي عيسى خلفه ، وقال البيهقي تفرد به محمد بن خالد هذا وقد قال الحاكم ابو عبد الله هو مجهول وقد اختلف عليه في اسناده فروى عنه عن إبان ابن ابي عياش عن الحسن مرسلا عن النبي صلى الله عليه وسلم قال فرجع الحديث الى رواية محمد بن خالد وهو مجهول — عن إبان بن ابي عياش — وهو متروك — عن الحسين عن النبي صلى الله عليه وسلم — وهو منقطع — والاحاديث على خروج المهدي اصح اسنادا ، قال ابن القيم قلت كحديث عبد الله بن مسعود عن النبي صلى الله عليه وسلم لو لم يبق من الدنيا الا يوم لطول الله ذلك اليوم حتى يبعث رجل مني او من اهل بيتي يواطئ اسمه اسمي واسم ابيه اسم ابي يملأ الارض قسطا وعدلا كما ملئت ظلما وجورا رواه ابو داود والترمذي وقال حديث حسن صحيح قال — يعني الترمذي — وفي الباب عن علي وابي سعيد وام سلمة وابي هريرة ثم روى حديث ابي هريرة وقال حسن صحيح انتهى ثم قال ابن القيم وفي الباب عن حذيفة ابن اليمان وابي امامة الباهلي وعبد الرحمن بن عوف وعبد الله بن عمرو بن العاص وثوبان وانس بن مالك وجابر وابن عباس وغيرهم ثم اورد عدة احاديث رواها اصحاب السنن والمسانيد وغيرها منها ما هو صحيح ومنها ما هو ضعيف اورده للاستشاس به .

ثم قال : وهذه الاحاديث اربعة اقسام صحاح وحسان وغرائب وموضوعة وقد اختلف الناس في المهدي على اربعة اقوال احدها انه المسيح ابن مريم — وهو المهدي على

الحفيظ — واحتج أصحاب هذا بحديث محمد بن خالد الجندي المتقدم وقد بينا حاله وانه لا يصح ولو صح لم يكن له حجة لان عيسى أعظم مهدي بين يدي رسول الله صلى الله عليه وسلم وبين الساعة وقد دلت السنة الصحيحة عن النبي صلى الله عليه وسلم على نزوله على المنارة البيضاء شرقي دمشق وحكمه بكتاب الله وقتله اليهود والنصارى ووضعه الحرب واهلاك أهل الملل في زمانه فيصح ان يقال لا مهدي في الحقيقة سواه وان كان غيره مهديا كما يقال لا علم الا نافع ولا مال الا ما وقى وجه صاحبه وكما يصح ان يقال انما المهدي عيسى بن مريم يعني المهدي بالكامل المعصوم ، **القول الثاني** انه المهدي الذي ولي من بني العباس وقد انتهى زمانه ثم ذكر حديثين مهما ذكر مجيء الرايات السود من قبل المشرق مع فيه خراسان واشار الى صفتهم ثم ذكر مهدي العباس الى اولها وثانيها وهذا والذي قبله لو صح لم يكن فيه دليل على المهدي الذي تولى من بني العباس هو المهدي الذي يخرج في آخر الزمان بل هو مهدي من جملة المهديين وعمر بن عبد العزيز كان مهديا بل هو أولى باسم المهدي منه وقد قال صلى الله عليه وسلم عليكم بسنتي وسنة الخلفاء الراشدين المهديين من بعدي " وقد ذهب الامام احمد في احدى الروايتين عنه الى ان عمر بن عبد العزيز منهم ولا ريب انه كان راشدا مهديا ولكن ليس بالمهدي الذي يخرج في آخر الزمان فالمهدي في جانب الخير والرشد كالدجال في جانب الشر والضلال وكما ان بين يدي الدجال الاكبر صاحب الخوارق دجالون كذابون فكذلك بين يدي المهدي الاكبر مهديون راشدون ، **القول الثالث** [illegible] رجل من بني النبي صلى الله عليه وسلم من ولد الحسين بن علي يخرج في آخر الزمان وقد امتلأت الارض جورا وظلما فيملؤها قسطا وعدلا وأكثر الاحاديث على هذا تدل وفي كونه من ولد الحسن سر لطيف وهو ان الحسن رضي الله عنه ترك الخلافة لله فجعل الله من ذريته من هو احق بالخلافة يحق بها العدل الذي يملأ الارض وهذه سنة الله في عباده انه من ترك شيئا لاجله اعطاه الله واعطى ذريته افضل منه وهذا بخلاف الحسين رضي الله عنه فانه حرص عليها وقاتل عليها فلم يظفر بها ولم يعطها ثم أورد بعض الاحاديث في خروج المهدي ثم قال واما الرافضة الامامية فانهم يزعمون ان المهدي هو محمد بن الحسن العسكري ويعنون به ولد الحسين بن علي لانه من ذرية الحسين لحاضنته في الاعصار الغائب عن الابصار الذي يورث العصا ويحمله الخيل ذكور ويسمرا فتقعا اصغر من كرش حمامة

المتوفى عام ٧٥٢ ـ فلم تره بعد ذلك عين ولم يحس فيه بخبر ولا أمر وهم ينتظرونه كل يوم يقعون بالحيل على باب السرداب ويصيحون به ان يخرج اليهم حتى اذا طال عليهم يرجعون بالحيبة والحرمان فهذا دابهم ودابه ولقد احسن من قال :

ما آل للسرداب ان يلد الذى
كلمتموه بجهلكم ما آنا
فعلى عقولكم العفاء فانكم

ولقد اصبح هؤلاء عارا على بني آدم وضحكة ليسخر منهم كل عاقل انتهى كلام ابن القيم رحمه الله .

وقال ابن القيم ايضا فى كتابه اعلام الموقعين عن رب العالمين ـ ومن تلاعبه ـ يعني الشيطان بهم ـ يعني اليهود ـ انهم ينتظرون قائما من ولد داود النبي اذا حرك شفتيه بالدعاء مات جميع الامم وان هذا المنتظر يزعمهم هو المسيح الذي وعدوا به وهم فى الحقيقة انما ينتظرون مسيح الضلالة الدجال فهم اكثر اتباعه والا فالمسيح المهدى عيسى بن مريم عليه الصلاة والسلام يقتلهم ولا يبقى منهم احدا لو قال والمسلمون ينتظرون نزول المسيح عيسى بن مريم من السماء ، لكسر الصليب وقتل الخنزير وقتل اعدائه من اليهود وعباده من النصارى وينتظرون خروج المهدى من اهل بيت النبوة يملأ الارض عدلا كما ملئت جورا ، انتهى

وهو ابو الحسن السمهودي المتوفى سنة ٩١١ هـ ويتحصل مما ثبت فى الاخبار عنه ـ اى المهدي ـ انه من ولد فاطمة وفى ابي داود انه من ولد الحسن ، [illegible] يرث الخلافة من ابيه ويسعد به الامة فيحسن اليهم ويخلفه الحق عند سكرة الحاجة واضلال الارض ظلما ـ من ولده ، وهذه سنة الله فى عباده انه يعطي لمن يرث سننه من اجله افضل مما ترك أو ذريته وقد بالغ الحسن فى ترك الخلافة ونهى اخاه عنها وتذكر ذلك ليلة مقتله فترحم على اخيه وما روى من كونه من ولد الحسين فواه جدا ، انتهى بواسطة نقل المناوي فى فيض القدير شرح الجامع الصغير للسيوطي

وقال ابن حجر المكي المتوفى سنة ٩٧٤ هـ فى كتابه القول المختصر فى علامات المهدي المنتظر ، الذي يتعين اعتقاده ما دلت عليه الاحاديث الصحيحة من وجود المهدى المنتظر الذى يخرج الدجال وعيسى فى زمانه يصلي عيسى خلفه وانه المراد حيث قيل المهدى انتهى بوسطه بين السرداب فى الاشاعة اشراط الساعة .

وقال الحافظ عماد الدين ابن كثير رحمه الله فى كتاب الفتن والملاحم فصل فى ذكر المهدي الذي يكون فى آخر الزمان وهو احد الخلفاء الراشدين الائمة المهديين وليس هو

بالمشرق الذي ترعم الرافضة وترتجي ظهوره من سرداب سامراء فان ذلك مالا حقيقة له ولا عين ولا اثر ويزعمون انه محمد بن الحسن العسكري وانه دخل السرداب وعمره خمس سنين ، وأما ماستذكره فقد تطفت به الاحاديث المروية عن رسول الله صلى الله عليه وسلم انه يكون في آخر الدهر وأظن ظهوره يكون قبل نزول عيسى بن مريم كما دلت على ذلك الاحاديث ثم ساق عدة احاديث من السنن وغيرها منها بعض أحاديث الرايات السود وحديث علي رضي الله عنه في ابنه الحسن وانه يخرج من صلبه رجل يسمى باسم النبي صلى الله عليه وسلم ثم قال ففي هذا السياق اشارة الى

ملك بني العباس كما تقدم التنبيه على ذكر ذلك عند ابتداء ذكر ولايتهم في سنة اثنين وثلاثين ومائة وفيه دلالة على انه يكونها المهدي بعد دولة بني العباس وانه يكون من اهل البيت من ذرية فاطمة بنت رسول الله صلى الله عليه وسلم من ولد الحسن لا الحسين كما تقدم النص على ذلك في الحديث المروي عن علي ابن ابي طالب رضي الله عنه وانه اعم ثم قال وقال ابن ماجه حدثنا محمد بن يحيى واحمد بن يوسف قالا حدثنا عبد الرزاق عن سفيان الثوري عن خالد الحذاء عن ابي قلابة عن ابي اسماء الرحبي عن ثوبان قال قال رسول الله صلى الله عليه وسلم يقتتل عند كنزكم ثلاثة كلهم ابن خليفة ثم لا يصير الى واحد منهم ثم تطلع الرايات السود من قبل المشرق فيقتلونهم قتلا لم يقتله احد ثم ذكر شيئا لا احفظه فقال فاذا رأيتموه فبايعوه ولو حبوا على الثلج فانه خليفة الله المهدي تفرد به ابن ماجة وهذا اسناد قوي صحيح

والمراد به بالكنز المذكور في هذا السياق كنز الكعبة يقتتل عنده ليأخذوه ثلاثة من أولاد الخلفاء حتى يكون آخر الزمان فيخرج المهدي ويكون ظهوره من بلاد المشرق لا من سرداب سامراء كما يزعمه جهلة الرافضة من انه موجود فيه الان وهم ينتظرون خروجه في آخر الزمان فان هذا نوع من الهذيان وخبط كبير من الخذلان شديد من الشيطان إذ لا دليل على ذلك ولا برهان لا من كتاب ولا سنة ولا معقول صحيح ولا اعتبار ، وقال الترمذي حدثنا قتيبة حدثنا رشيد بن سعد عن يونس عن ابن شهاب الزهري عن قتيبة بن دؤيب عن ابي هريرة رضي الله عنه قال قال رسول الله صلى الله عليه وسلم يخرج من خراسان رايات سود فلا يردها شيء حتى تنصب بايليا ، هذا الحديث غريب ، وهذه الرايات ليست هي التي اقبل فيها ابو مسلم الخراساني فاستفتح بها دولة بني عمه في سنة اثنين وثلاثين ومائة بل رايات سود اخر تاتي صحبة المهدي وهو محمد بن عبد الله العلوي الفاطمي الحسني رضي الله عنه يصلحه الله في ليلة واحدة اي

يتوب عليه ويوفقه ويلهمه ويرشده بعد ان لم يكن كذلك ويؤيده بناس من اهل الشرق ينصرونه ويقيمون سلطانه وتكون راياتهم سودا ايضا وهو دين عليه ابو قتادة الرسول صلى الله عليه وسلم سوداء يقال لها العقاب وقد ركزها خالد بن الوليد رضي الله عنه على الثنية التي شرقي دمشق حين اقبل من العراق فعرفت بها الثنية فهي الى الآن يقال لها ثنية العقاب . وقد كنت عقابا على الكفار من نصارى الروم ولمن كان معهم وبعدهم الى يوم الدين ولله الحمد ، وكذلك دخل رسول الله صلى الله عليه وسلم يوم الفتح الى مكة وعلى راسه المغفر وكان اسود وجاء في الحديث انه كان متعمما بعمامة سوداء فوق البياض صلوات الله وسلامه عليه ، والمقصود ان المهدى الممدوح الموعود بوجوده في آخر الزمان يكون اصل ظهوره وخروجه من ناحية المشرق ويبايع له عند البيت كما دل على ذلك بعض الاحاديث وقد افردت في ذكر المهدي جزءا على حدة ولله الحمد والمنة . وقال ابن ماجة ايضا حدثنا نصر بن علي الجهضمي حدثنا محمد بن مروان العقيلي حدثنا عمارة ابن ابي حفصة عن زيد العمي عن ابي الصديق الناجي عن ابي سعيد الخدري ان رسول الله صلى الله عليه وسلم قال يكون في امتي المهدي ان قصر فسبع والا فتسع تنعم فيه امتي نعمة لم يسمعوا مثلها تؤتي الارض اكلها ولا تدخر منه شيئا والمال يومئذ كدوس يقوم الرجل فيقول يا مهدي اعطني يا مهدي اعطني فيحثي له ،

وقال الترمذي حدثنا محمد جعفر حدثنا شعبة سمعت زيدا العمي سمعت الصديق الناجي يحدث عن ابي سعيد الخدري قال خشينا ان يكون بعد نبينا حدث فسالنا نبي الله صلى الله عليه وسلم فقال ان في امتي المهدي يخرج فيعيش خمسا او سبعا او تسعا - زيد الشاك - قلنا وما ذاك قال سنين قال يجيء اليه الرجل فيقول يا مهدي اعطني قال فيجيء له في ثوبه ما استطاع ان يحمله هذا حديث حسن ، وقد روي من غير وجه عن ابي سعيد عن النبي صلى الله عليه وسلم وابو الصديق الناجي اسمه بكر بن عمرو ويقال بكر بن قيس وهذا دليل على ان اكثر مدته تسع واقلها خمس او سبع ولعله هو الخليفة الذي يحثي المال حثيا والله اعلم . وفي زمانه تكون الثمار كثيرة والزروع غزيرة والمال وافر والسلطان قاهر والدين قائم والعدو راغم والخير في ايامه دائم ثم اورد حديثين احدهما عن الامام محمد الثاني عن ابن ماجة ثم قال فاما الحديث الذي رواه ابن ماجة في سننه حيث قال رحمه الله تعالى حدثنا يونس بن عبد الاعلى حدثنا محمد ابن ادريس الشافعي حدثني محمد بن خالد الجندي عن ابان بن

صالح عن الحسن عن انس بن مالك
ان رسول الله صلى الله عليه وسلم
قال لا يزداد الامر الا شده ولا الدنيا
الا ادبارا ولا الناس الا شحا ولاتقوم
الساعة الا على شرار الناس ولاالمهدى
الا عيسى بن مريم فيه حديث مشهور
عن بن خالد الجندي الصنعاني
المؤذن شيخ الشافعي وروى عنه غير
واحد ايضا وليس هو بمجهول كما
زعمه الحاكم بل قد روى عن ابن معين
انه وثقه ولكن من الرواة من حدث
به عنه عن إبان بن ابي عياش عن
الحسن البصري مرسلا وذكر ذلك
شيخنا في التهذيب عن بعضهم انه
رأى الشافعي في المنام وهو يقول

كذب علي يونس بن عبد الاعلى
ليس هذا من حديثي فيه يونس
بن عبد الاعلى الصدوق من اثبات
لا يظن به بمجرد مام . وهذا
الحديث فيما يظهر بادى الراى
مخالف للاحاديث التي اوردناها في
ان المهدى غير عيسى بن مريم بل

قبل نزوله كما هو الاظهر والله اعلم
واما بعده وعند اتتامل لاينافيها بل
يكون المراد من ذلك ان المهدي حق
المهدي هو عيسى بن مريم ولا ينفي
ذلك ان يكون غيره مهديا ايضا والله
اعلم انتهى ملخصه من كتاب النهاية
والملاحم لابن كثير رحمه الله .

**وقال في تفسيره عند تفسير قوله تعالى في سورة المائدة ولقد اخذ الله ميثاق بني اسرائيل وبعثنا منهم اثني عشر نقيبا » بعد ذكره الكلام**

**عن هؤلاء النقباء قال وهكذا لما بايع رسول الله صلى الله عليه وسلم الانصار ليلة العقبة كان منهم اثنا عشر نقيبا ثلاثة من الاوس وهم اسيد بن الحضير وسعد بن خيثمه ورفاعه بن عبد المنذر ويقال بدله ابو الهيثم بن التيهان رضي الله عنه وتسعة من الخزرج وهم امامه اسعد بن زراره وسعد بن الربيع وعبد الله بن رواحة ورافع بن مالك بن العجلان والبراء بن معرور وعبادة بن الصامت وسعد بن عبادة وعبد الله بن عمرو بن حرام والمنذر بن عمر بن خنيس رضي الله عنهم وقد ذكرهم كعب بن مالك في شعر له كما اورد ابن اسحاق رحمه الله والمقصود ان هؤلاء كانوا عرفاء على قومهم للنبي صلى الله عليه وسلم عن امر النبي صلى الله عليه وسلم لهم بذلك وهم الذين تولوا المعاقده والمبايعه عن قومهم للنبي صلى الله عليه وسلم على السمع والطاعة** . قال الامام احمد حدثنا حسن بن موسى حدثنا حماد بن زيد عن مجالد عن الشعبي عن مسروق قال كنا جلوسا عند عبد الله بن مسعود وهو يقرئنا القرآن فقال

له رجل يا ابا عبد الرحمن هل سألتم رسول الله صلى الله عليه وسلم كم يملك هذه الامة من خليفة قال عبد الله ما سألني عنها احد منذ قدمت العراق قبلك ثم قال نعم ولقد سألنا رسول الله صلى الله عليه وسلم فقال اثنا عشر كعدة نقباء بني اسرائيل » هذا حديث غريب

من هذا الوجه واصل الحديث ثابت في الصحيحين من حديث جابر بن سمرة قال سمعت النبي صلى الله عليه وسلم يقول لا يزال امر الناس ماضياً ماوليهم اثنا عشر رجلا ثم تكلم النبي صلى الله عليه وسلم بكلمة خفيت علي فسألت أبي ما ذا قال النبي صلى الله عليه وسلم

قال كلهم من قريش وهذا لفظ مسلم ومعنى هذا الحديث البشارة بوجود اثني عشر خليفة صالحا يقيم الحق ويعدل فيهم ولا يلزم من هذا

توليهم وتتابع ايامهم بل قد وجد منهم اربعة على نسق وهم الخلفاء الاربعة ابو بكر وعمر وعثمان وعلي رضي الله عنهم ومنهم عمر بن عبد العزيز بلا شك عند الائمة وبعض بني العباس ولا تقوم الساعة حتى تكون ولايتهم لا محالة . والظاهر أن منهم المهدي المبشر به في الاحاديث الواردة بذكره فذكر انه يواطيء اسمه اسم

النبي صلى الله عليه وسلم واسم ابيه اسم ابيه فيملأ الارض عدلا وقسطا كما ملئت جورا وظلما وليس هذا بمستبعد الذي يوهم ابرقعه وجوده ثم ظهوره من سرداب سامرا فان ذلك ليس له حقيقة ولا وجود بالكلية بل هو من هوس المغفلين وتوهم المحالات الصعبة

وليس المراد بهؤلاء الخلفاء الاثني عشر الائمة الاثني عشر الذين يعتقد فيهم الاثنا عشرية من الروافض لجهلهم وقلة فهمهم وفي اشتراه الاشارة باسماعيل عليه الصلاة والسلام وان نفرا من صلبه اثني عشر عصبة وهم هؤلاء الخلفاء لا اثنا عشر المذكورون في حديث ابن مسعود وجابر بن سمرة وبعض الجهلة ممن اسلم من اليهود اذا اقترن بهم بعض شيعة بني هاشم الائمة الاثنا عشر فيتشيع كثير منهم جهلا وسفها لقلة علمهم وعلم من لقنهم ذلك بالناس اثناء عن النبي صلى الله عليه وسلم انتهى .

وقال الشيخ ملا علي قاري الحنفي المتوفى سنة ١٠١٤ في شرحه للفقه الاكبر .. للامام ابي حنيفة عند قول ابي حنيفة رحمه الله . وخروج الدجال وياجوج ومأجوج وطلوع الشمس من مغربها ونزول عيسى عليه الصلاة والسلام قال : وفي نسخة قدم طلوع الشمس على البقية وعلى كل تقدير فالواو لمطلق الجمع والا فترتيب القضية ان

المهدي عليه السلام يظهر اولا في ارض الحرمين ثم يأتي بيت المقدس فيأتي الدجال ويحصره في ذلك الحال فينزل عيسى عليه الصلاة والسلام من المنارة الشرقية في دمشق الشام ويجيء الى قتال الدجال فيقتله بحربة في الحين فاذا يذوب كالملح عند نزول عيسى عليه الصلاة والسلام من السماء فيجتمع عيسى عليه الصلاة والسلام بالمهدي رضي الله عنه وقد اقيمت الصلاة فيشير المهدي لعيسى بالتقدم فيمتنع معللا

بان هذه الصلاة اتيحت لك فانت اولى بان تكون الامام فى هذا المقام ويقتدي به ليظهر متابعته لنبينا صلى الله عليه وسلم - الى ان قال - وفى شرح العقائد الاصبحية ان عيسى عليه الصلاة والسلام يصلي بالناس ويؤمهم ويقتدى به المهدى لانه افضل وامامته اولى انتهى قلت عيسى قارئ ولا يخفى ما قدمناه كما لا يخفى ما ذكر الامور الاخرى مرتبة وهي خروج يأجوج ومأجوج وموت المؤمنين وطلوع الشمس من مغربها ورفع القرآن .

وقال الشيخ عبد الرؤوف المناوي صاحب فيض القدير شرح الجامع الصغير المتوفى سنة ١٠٣٢ هـ قال فى كتابه المذكور واخبار المهدي كثيرة شهيرة افردها غير واحد فى التاليف - الى ان قال - تنبيه :

اخبار المهدي لا يعارضها خبر « لا مهدي الا عيسى ابن مريم » لان المراد به كما قال القرطبي لا مهدي كاملا معصوما الا عيسى بن مريم . وقال المناوي عند حديث : لن تهلك امة انا فى اولها وعيسى بن مريم فى آخرها والمهدى فى وسطها « اراد بالوسط ما قبل الاخر لان نزوله عليه السلام لقتل الدجال يكون فى زمن المهدي ويصلي عيسى خلفه كما جاءت به الاخبار . وخرج به جمع من الاخبار وذكر عند حديث « منا الذى يصلي عيسى بن مريم خلفه » انه بعد نزوله يجيء فيتحدالامام المهدى برد الصلاة فيتاخر لتقدم فيقدمه عيسى عليه الصلاة والسلام ويصلي خلفه قال فاعظم به فضلا وشرفا لهذه الامة ثم قال ولا ينافى ماذكر فى هذا الحديث ما اقتضاه بعض الاثار من ان عيسى هو الامام بالمهدى وخرم به السعد التفتازاني وعلله بافضليته لامكان الجمع بان عيسى يقتدي بالمهدي اولا ليظهر انه نزل تابعا لنبينا حاكما بشرعه ثم بعد ذلك يقتدى المهدى به عيسى انتهى وقال الشيخ محمد البرزنجي فى كتابه لوامع الانوار البهية وسواطع الاسرار الاثرية الذى شرح به قصيدة العقيدة المسماة « الدرة المضية فى عقد الفرقة المرضية » -

وما ابو دلف من الخزرج
فذكره حق بلا شطط
منها الامام الحازم النصيح
محمد المهدي والمسيح

**منها اي من اشراط الساعة التي وردت بها الاخبار وتواترت وفصولها الآثار اى من العلامات العظمى وهي اولها ان يظهر الامام المفتدى باقواله وافعاله الحازم للائمة فلا امام بعده كما ان النبي صلى الله عليه وسلم هو الخاتم للنبوة والرسالة فلا نبي ولا رسول بعده الفصيح اللسان لانه من صحيح العرب اهل الفصاحة والبلاغة** - ثم قال - وقوله ، محمد المهدي ، هذا اسمه واشهر اوصافه فاما اسمه فمحمد جاء ذلك فى عدة اخبار وفى بعضها ان اسمه واسم

ابنه عبد الله فقد صح عن النبي صلى الله عليه وسلم انه قال يواطيء اسمه اسمي واسم ابيه اسم ابي رواه ابو نعيم من حديث ابي هريرة ولفظه ان النبي صلى الله عليه وسلم قال « لو لم يبق من الدهر الا يوم لطول الله ذلك اليوم حتى يلي رجل من اهل بيتي يواطيء اسمه اسمي واسم ابيه اسم ابي » الحديث ولفظه عند الترمذي وابو داود والنسائي نحوه الترمذي وابو داود والنسائي وابو نعيم وغيرهم من حديث ابن مسعود رضي الله عنه وفي رواية من حديث ابن مسعود ايضا لا تذهب الدنيا حتى يملك رجل من اهل بيتي يواطيء اسمه اسمي يملأ الارض عدلا وقسطا كما ملئت جورا وظلما .. اخرجه الطبراني في معجمه الصغير واخرجه الترمذي ولفظه : حتى يملك العرب رجل من اهل بيتي وقال حديث حسن صحيح ، وكذلك اخرجه ابو داود في سننه وروى ابن مسعود ايضا رضي الله عنه رفعه اسم المهدي محمد ، وفي مرفوع حذيفة محمد بن عبد الله ويكنى ابا عبد الله ومن اسمائه احمد بن عبد الله كما في بعض الروايات — الى ان قال : واما تسميته ووصفه بالمهدي فقد ثبت به عدة احاديث — الى ان قال — واما كنيته فابو عبد الله واما نسبه فانه من اهل بيت رسول الله صلى الله عليه وسلم ثم ان الروايات الكثيرة والاخبار الغزيرة ناصة انه من ولد فاطمة البتول ابنة النبي الرسول صلى الله عليه وسلم ورضي عنها وعن اولادها الطاهرين وجاء في بعض الاحاديث انه من ولد العباس والاول اصح قال ابن حجر في كتابه القول المختصر واما ماروي « ان المهدي من ولد العباس عمي » فقال الدار قطني حديث غريب تفرد به محمد ابن ابو ليلى عن هاشم قال ولا ينافيه خبر الرافعي عن ابن عباس رضي الله عنهما مرفوعا لا تسبوا بني هاشم فان منهم المهدي لان المراد من ذرية الحسنين ومنهم المهدي في آخر الزمان .

به ينتشر الله الهدى ويطفي نيران الضلالة ان الله فتح بنا هذا الامر وبذريتك يختم — ثم اورد ابن حجر عدة اخبار في هذا المعنى — ثم قال فهذه الاخبار كلها لا تنافي ان المهدي من ذرية رسول الله صلى الله عليه وسلم من ولد فاطمة الزهراء لان الاحاديث التي فيها ان المهدي من ولدها اكثر واصح بل قال بعض حفاظ الامة واعيان الائمة ان كون المهدي من ذريته صلى الله عليه وسلم مما تواتر عنه ذلك فلا يسوغ العدول ولا الالتفات الى غيره وقال ابن حجر يمكن الجمع بأن يكون من ذريته صلى الله عليه وسلم وللعباس فيه ولادة من جهة ان في امهاتها عباسية .

والحاصل ان للحسن فى المهدي
اولاده البعضى لان جدته فاطمه من
دربته اكثر وللحسين فيه ولادة ايضا
وللعباس فيه ولادة ايضا ولا مانع
من اجتماع ولادات وتعددت فى
شخص واحد من جهات مختلفة
وبالله التوفيق . ثم ذكر الشيخ
انسبه رحمه الله تعالى فوائد
تكلم على كل واحدة منها الاولى فى
جنسه وصفته واسمه فى نسبه
والثالثة فى علامات ظهوره والرابعة
فى الاشارة الى بعض الفتن الواقعه
قبل خروجه والخامسة فى مولده
وبيعته ومده ملكه ومتعلقات ذلك ثم
قال بعد الانتهاء من الكلام على الفوائد
الخمس بسببه قد كثرت الاقوال فى
المهدي حتى قيل لا مهدي الا عيسى
والصواب الذي عليه اهل الحق ان
المهدى غير عيسى وانه يخرج قبل
نزول عيسى عليه السلام وقد كثرت
بخروجه الروايات حتى بلغت حد
التواتر المعنوى وساق ذلك من عشرة
اسطر حتى عد من معتقداتهم ثم
ذكر بعض الآثار والاحاديث فى خروج
المهدى واسماء بعض الصحابه الذين
رووها ثم قال وقد روى عما ذكر
من الصحابه غير من ذكر منهم رضى
الله عنهم روايات متعددة وعلى ما بعض
من بعدهم ما يفيد مجموعه العلم
القطعى والايمان بخروج المهدى واجب
كما هو مقرر عند اهل العلم ومدون
فى عقائد اهل السنة والجماعة .

وقال الشيخ محمد بشير السهسواني
المهدى المتوفى سنة ست وعشرين
وثلاثمائة والف فى كتابه صيانة
الانسان عن وسوسه الشيخ دحلان
قال وبعد انقراض قرن الصحابة الى
امته ما يوعدون من الحوادث والبدع
وكلما احدثت بدعة رفع مثلها من
السنة ولكن فى قرن التابعين واتباع
التابعين لم يظهر البدع ظهورا
فاشيا واما بعد قرن اتباع
التابعين فقد تغيرت الاحوال تغيرا
فاحشا وعلت البدع وصارت السنه
غريبه واتحد الناس البدعه سنه
والسنه بدعه ولا تزال السنه فى
المستقبل غريبة الا ما استثنى من
زمان المهدى رضى الله عنه وعيسى
عليه السلام الى ان تقوم الساعة
على شرار الناس انتهى .

وقال الشيخ شمس الحق العظيم
ابادي المتوفى سنة ١٣٢٩ فى حاشيته
المسماة عون المعبود على سنن ابي
داود قال :

وخرج احاديث المهدى جماعة من
الائمة منهم ابو داود والترمذي وابن
ماجه وابن ابي شيبة والحاكم والطبراني وابو
يعلي الموصلي واسندوها الى جماعه
من الصحابه منهم على وابن عباس
وابن عمر وطلحة وعبد الله بن مسعود
وابي هريرة وعمر وابي سعيد
الخدري وام حبيبة وام سلمه وثوبان
وقره ابن اياس وعلي الهلالي وعبد
الله ابن الحارث بن جزء ، رضى الله
عنهم واسند احاديث هؤلاء منهم
صحيح وحسن وضعيف وقد تابع

الامام المؤرخ عبد الرحمن بن خلدون المغربي في تاريخه في تضعيف احاديث المهدى كلها ولم يصب بل اخطأ انتهى.

وقال الشيخ محمد انور شاه الكشميري ١٣٥٢ هـ في كتابه عقيدة الاسلام [illegible] على الحق ظاهرين الى يوم القيامه قال فينزل عيسى بن مريم صلى الله عليه وسلم فيقول اميرهم تعال صل لنا فيقول لا ان بعضكم على بعض امراء تكرمة الله هذه الامة ؛ قال الكشميري المراد به انه لا يؤم في تلك [illegible] سبب الولايه [illegible]

مرة يكون الامام هو عيسى عليه الصلاة و السلام يكونه [illegible] المهدى والجواب ان حتى لابد منه في هو قوله لا فانها لك اقيمت كما عند ابن [illegible] عن ابي هريره وبعد ان كانت فيكون له هو يقدم عيسى فيصير ابه عليه وسلم اوهم عزل الامير بخلاف ما بعد ذلك وهذا كاشارة نبينا صلى الله عليه وسلم لابي بكر رضي الله عنه بعد ما كان شرع في الصلاة ان لا يتاخر يعني ادم في هذه الصلاة لانها لك اقيمت ثم ذكر قوله تكرمة [illegible] هذه الامة على ولايتها وعيسى عليه السلام ايضا حينئذ منهم لا التعليل لعدم امامته حتى يتوهم استمرار عدمها انتهى.

وقال الشيخ عبد الرحمن المباركفوري ١٣٥٣ في تحفه الاحوذي شرح جامع الترمذي في باب ما جاء في المهدى :

قلت الاحاديث الواردة في خروج المهدى كثيره جدا ولكن اكثرها ضعاف ولا شك في ان حديث عبد الله بن مسعود الذي في هذا الباب لا ينحط عن درجه الحسن ولشواهد كثيرة من بين حسان وضعاف فحديث عبدالله بن مسعود هذا مع شواهده وتوابعه صالح الاحتجاج بلا مرية فالقول بخروج المهدى وظهوره هو الحق والصواب والله اعلم .

هذه بعض الكلمات التي وقفت عليها لبعض اهل السنة والاثر في شان المهدى والاحتجاج بالاحاديث الواردة فيه ، واعني باهل السنة والاثر اهل الحديث ومن سار على منوالهم ممن جعل مستنده في الاعتقاد كتاب الله وما ثبت عن رسوله صلى الله عليه وسلم دون الاعتماد على ذهن حسان سمعه صاحبه مفعولا ، وليس كل الذين يقلب كلامهم فيما يعتقد ابتداء بل منهم من هو على المعتقد الذي رجع عنه ابو الحسن الاشعري رحمه الله وبعض هؤلاء ممن له عناية بالآثار وتمييز صحيحها من ضعيفها وذلك ان الحق يقبل من كل من جاء به ولنعلم ان الاحاديث في المهدى قد تلقتها الامة من اهل السنة والاشاعرة بالقبول الا من شذ

٨ — ذكر من وقفت عليه ممن حكى عنه انكار احاديث المهدى او التردد فى شأنه مع مناقشة كلامه باختصار .

فان قال قائل : قد اكثرت من النقل عن اهل العلم فى شأن خروج المهدى فى آخر الزمان فلماذا ؟ وهل وقفت على ذكر انكار احد لخروج المهدي او التردد فى شأنه على الاقل ؟.

والجواب عن السؤال الاول هو : انى اوردت بعض ما وقفت عليه من كلام اهل العلم بشأن خروج المهدى فى آخر الزمان ليزداد انها المستمع ثباتا ويقينا بأن اعتقاد خروجه آخر الزمان هو الجادة المسلوكة وليعلم انه الحق الذى لا يسوغ العدول عنه والالتفات الى غيره وعمدة اهل العلم فى ذلك الاحاديث الواردة عن الرسول صلى الله عليه وسلم فى ذلك اذ لا مجال للرأى فى مثل هذا الامر بل سبيله الوحيد هو الوحي لانه من الامور الغيبية .

اما الجواب عن السؤال الثاني فهو انى لم اقف على تسمية احد فى الماضين انكر احاديث المهدي او تردد فيها سوى رجلين اثنين اما احدهما فهو ابو محمد بن الوليد البغدادى الذى ذكره شيخ الاسلام ابن تيمية فى منهاج السنة وقد مضى حكاية كلام شيخ الاسلام عنه وانه قد اعتمد على حديث لا مهدي الا عيسى بن مريم وقال ابن تيمية وليس مما يعتمد عليه لضعفه انتهى وسبق فى اثناء كلام الذين نقلت عنهم انه لو صح هذا الحديث فالجمع بينه وبين احاديث المهدى ممكن ، ولم اقف على ترجمة لابي محمد المذكور .

واما الثاني فهو عبد الرحمن بن خلدون المغربي المؤرخ المشهور وهو الذي اشتهر بين الناس عنه تضعيف لاحاديث المهدى وقد رجعت الى كلامه فى مقدمته فى حينه فتبين لي منه التردد لا الجزم بالانكار . وعلى كل حال فانكارها او التردد فى التصديق بما دلت عليه شذوذ عن الحق ونكوب عن الجادة المطروقة وقد تعقبه الشيخ صديق حسن فى كتابه الاذاعة حيث قال : لاشك ان المهدي يخرج فى آخر الزمان من غير تعيين لشهر وعام لما تواتر من الاخبار فى الباب واتفق عليه جمهور الامة خلفا عن سلف الا من لا يعتد بخلافه — وقال : لا معنى للريب فى امر ذلك الفاطمى الموعود والمنتظر المدلول عليه بالادلة بل انكار ذلك جرأة عظيمة فى مقابلة النصوص المستفيضة المشهورة البالغة الى حد التواتر انتهى .

ولي ملاحظات على كلام ابن خلدون أرى ان اشير اليها هنا :

الاولى : انه لو حصل التردد فى امر المهدى من رجل له خبرة بالحديث لاعتبر ذلك زلة منه فكيف اذا كان من الاخباريين الذين هم ليسوا من اهل الاختصاص وقد احسن الشيخ احمد شاكر فى تخريجه لاحاديث المسند حيث قال : — اما ابن خلدون فقد قفا ما ليس له به علم واقتحم قحما لم يكن من رجالها وقال انه تهافت فى الفصل الذي عقده فى مقدمته للمهدى تهافتا

**عجيبا وغلط اغلاطا واضحة وقال ان ابن خلدون لم يحسن قول المحدثين « الجرح مقدم على التعديل » ولو اطلع على اقوالهم ومعها ما قال شيئا مما قال :**

الثانية : صدر ابن خلدون الفصل الذى عقده فى مقدمته للمهدى بقوله اعلم ان فى المشهور بين الكافة من اهل الاسلام على ممر الاعصار انه لابد فى آخر الزمان من ظهور رجل من اهل البيت يؤيد الدين ويظهر العدل ويتبعه المسلمون ويستولى على الممالك الاسلامية ويسمى بالمهدى ويكون خروج الدجال وما بعده من اشراط الساعة تابعة فى الصحيح على اثره وان عيسى ينزل من بعده فيقتل الدجال او ينزل معه فيساعده على قتله ويأتم بالمهدى فى صلاته ويحتجون فى ذلك بأحاديث خرجها الائمة ويتكلم فيها المطرون لذلك ورما عارضوها بعض الاخبار .

اقول هذه شهادة لنفى شهادة ان خلدون وهى ان اعتقاد خروج المهدى هو المشهور بين الكافة من اهل الاسلام على ممر الاعصار . الا ان يتسع فى ذلك ما وسع الناس على ممر الاعصار كما ذكر ابن خلدون نفسه . وهل ذلك الاشذوذ بعد معرفة ان الكافة على خلافه وهل هؤلاء الكافة اتفقوا على الخطأ والامر ليس اجتهاديا وانما هو غيبى لايسوغ لاحد اثباته الا بدليل من كتاب الله أو سنة نبيه صلى الله عليه وسلم والدليل معهم وهم اهل الاختصاص .

الثالثة : انه قال قبل ايراد الاحاديث : ونحن الان نذكر هنا الاحاديث الواردة فى هذا الشأن وقال فى نهايتها " فهذه جملة الاحاديث التى خرجها الائمة فى شأن المهدى وخروجه آخر الزمان وقال فى موضع آخر بعد ذلك وما اورده اهل الحديث من اخبار المهدى قد استوفينا جميعه بمبلغ طاقتنا .

واقول انه قد حاله الشيء الكثير كما يتضح ذلك بالرجوع الى ما اثبته السيوطى فى العرف الوردى فى اخبار المهدى عن الائمة ، بل ان منه لمائة الحديث الذى ذكره ابن القيم فى المنار المنيف عن الحارث ابن ابى اسامة وقال اسناده جيد وتقدم ذكره بسنده وحاصل ما قيل فى رجاله .

الرابعة : وقال ان جماعة من الائمة خرجوا احاديث المهدى فذكرهم وذكر الصحابة الذين اسندوها اليهم ثم قال ربما يعرض لاسانيدها المنكرون كما تذكره الا ان المعروف عند اهل الحديث ان الجرح مقدم على التعديل فاذا وجدنا طعنا بعض رجال الاسانيد بضعف او سوء حفظ او ضعف او سوء راي تطرق ذلك الى صحة الحديث واوهن منها ولا تقوان مثل ذلك ربما يتطرق الى رجال الصحيحين . قلت الاجماع قد انعقد والامة على تلقيهما بالقبول والعمل بما فيهما والاجماع اعظم حماية واحصن دفعا وليس غير الصحيحين بمثابتهما فى ذلك فقد نجد مجالا للكلام فى اسانيدها مما نقل عن ائمة الحديث فى ذلك انتهى . اقول : ان ابن خلدون اورد بعض الاحاديث

وقد منها رجال في اسانيدها هم من رجال الصحيحين او احدهما وذلك تناقض يخالف المبدأ الذي رسمه لنفسه وهو قوله : ولا نقبل مثل ذلك وانما يتطرق لرجال الصحيحين ، وهذا ان دل على شيء فانما يدل على صحة ما ذكره عنه الشيخ احمد شاكر حيث قال : اما ابن خلدون فقد عمد الى من ليس له علم واسقم محمد لم يس من رجالها . ومما اورده من احاديث ومدح منه برجال هم من رجال الصحيحين او احدهما قوله : وخرج الحاكم في المستدرك عن علي رضي الله عنه من رواية ابي الطفيل عن محمد بن الحنفية قال كنا عند علي رضي الله عنه فسأله رجل عن المهدي فقال له هيهات ثم عقد بيده سبعا فقال ذلك يخرج في آخر الزمان اذا قال الرجل الله الله فتل الى آخر الحديث قال الحاكم هذا حديث صحيح على شرط الشيخين ، انتهى ثم قال ابن خلدون وانما هو على شرط مسلم فقط فان فيه عمارا الدهني ويونس ابن ابي اسحاق لم يخرج لهما البخاري وفيه عمرو بن محمد العنقزي ولم يخرج له البخاري احتجاجا بل استشهادا مع ما ينضم الى ذلك من تشيع عمار الدهني وهو وان وثقه احمد وابن معين وابو حاتم والنسائي وغيرهم فقد قال علي ابن المديني عن سفيان ان بشر بن مروان قطع عرقوبه فلم في اي شيء قال في التشيع انتهى وهؤلاء الثلاثة الذين قدح في الحديث من اجلهم هم من رجال مسلم . وذلك مناقض للخطة التي رسمها اولا كما هو واضح .

**الخامسة : ان ابن خلدون نفسه قد اعترف بسلامة بعض احاديث المهدي من النقد حيث قال بعد ايراد الاحاديث في المهدي : فهذه جملة الاحاديث التي خرجها الائمة في شان المهدي وخروجه آخر الزمان وهي كما رأيت لم يخلص منها من النقد الا القليل والاقل منه انتهى واقول ان القليل الذي سلم من النقد يكفي للاحتجاج به ويكون الكثير الذي لم يسلم عاضدا له ومقويا على انه قد سلم الشيء الكثير كما تقدم ذلك في حكايته كلام القاضي محمد بن علي الشوكاني الذي حكى تواترها وقال ان فيها خمسين حديثا فيها الصحيح والحسن والضعيف المنجبر ، ثم انه في آخر البحث ذكر ما يفيد تردده في امر المهدي وذلك بعد عدة شات رأيه لكونه تكلم فيه بما ليس باختصاصه .**

**هذه بعض الملاحظات على كلام ابن خلدون في شان المهدي سأستوفي الكلام فيها مع ملاحظات أخرى عليه في الرسالة التي أنا بصدد تاليفها في هذا الموضوع ان شاء الله تعالى :**

وقد اطلعت على رسالة لابي الاعلى المودودي اسمها « التنقيحات » تكلم فيها عن ظهور المهدي لاحظت فيها امورا لايتسع الوقت لاستيفائها جميعها ولكني اشير الى ثلاثة منها .

الاول في قوله : والاحاديث في هذه المسألة على نوعين احاديث فيها

الصراحة بكلمة المهدى واحاديث انما اخبر فيها بخليفة يولد فى آخر الزمان ويعني كلمة الاسلام وليس بنداي رواية من هذين النوعين من القود حيث يثبت امام مقدس الامام البخارى لنقد الروايات فهو لم يذكر منها اى روايه فى صحيحه ونبذ ما ذكر منها الامام مسلم الا روايه و حده فى صحيحه وبكل ما جاء فيها بشأن خراجه بكلمه المهدى فهو . فوق ان احاديث المهدى وان جاءت فى الصحيحين بالتفصيل الذى جاء فى غيرهما فعدم ورودها فيهما لايقدح فيها لما كانت قد ثبتت فى غيرهما ومعلوم ان غير الصحيح من السنن والمسانيد والاجزاء فيها الصحاح والحسان والضعاف وعلماء الحديث قد ميزوا واحتجوا بها واعتقدوا موجبها . وكتب الاصول والفروع مشحونة من الاحاديث الصحيحة فى غير الصحيحين يوردونها للاستدلال بها . وبهذه المناسبة نرى ان نذكر بعض الاحاديث التى وردت فى السنن والمسانيد وغيرهما والتى يستدل بها فى كتب العقائد وذلك على سبيل المثال

١ ـ الحديث بشأن العشرة المبشرين فى الجنة رضي الله عنهم فانه فى السنن ومسند الامام احمد وغيره وليس فى الصحيحين ومع ذلك اعتقدت الامة موجبه وقل ان يوجد مؤلف فى العقائد ولو كان مختصرا إلا وهو متضمن النص على ذكرهم والشهادة لهم بالجنة بناء على الاحاديث الواردة فى ذلك فى غير الصحيحين كما ان هناك اناسا آخرين من الصحابة شهدلهم رسوله لكل حتى هؤلاء العشرة لان النبى صلى الله عليه وسلم جمعهم فى حديث عبد الرحمن بن عوف فى الجنة وعمر فى الجنة وعلى فى الجنة وطلحة فى الجنة والزبير فى الجنة وسعد فى الجنة وعبد الرحمن بن عوف فى الجنة وسعيد بن زيد فى الجنة وابو عبيدة ابن الجراح فى الجنة وقد ورد الشهادة لبعضهم فى الجنة فى الصحيحين لكن لجمع بينهم جميعهم انما جاء فى غير الصحيحين رضى الله عنهم وارضاهم وحشرنا فى زمرتهم وثبتنا على السنة حتى نلحق بهم

٢ ـ الحديث الدال على ان نسمة مؤمن طير تعلق فى الجنة لم يرد فى الصحيحين وقد اعتقد الناس موجبه واستدلوا به واورده شراح الطحاوية وغيره وقد اورده ابن كثير فى تفسيره لقوله ولا تحسبن الذين قتلوا فى سبيل الله امواتا فقال : وقد رويتا فى مسند الامام احمد بن حنبل حديثا فيه البشارة لكل مؤمن بان روحه تكون فى الجنة تسرح فيها وتاكل من ثمارها وترى ما فيها من النضرة والسرور وتشاهد ما اعد الله لها من الكرامة وهو باسناد صحيح عزيز عظيم احتج به ثلاثة من الائمة الاربعة اصحاب المذاهب المتبعة فان الامام احمد رحمه الله رواه عن محمد بن ادريس الشافعى

رحمه الله عن مالك عن انس [illegible] رحمه الله عن الزهري عن عبد الرحمن بن كعب بن مالك عن ابيه رضي الله عنه قال قال رسول الله صلى الله عليه وسلم نسمة المؤمن طائر يعلق في شجر الجنة حتى يرجعه الله الى جسده يوم يبعثه ونسأل الله الذي جمعهم في سند هذا الحديث ان يجمع ارواحهم فيما يقتضيه منه وابن عمه وكرمه . وهذا انما هو بالنسبة لغير الشهداء اما الشهداء فقد جاء في صحيح مسلم وغيره ان ارواحهم في اجواف طير خضر .

**٣ — حديث البراء بن عازب رضي الله عنه الطويل في نعيم القبر الذي وصف فيه الرسول صلى الله عليه وسلم ما يجري عند الموت حتى البعث وهو في مسند الامام احمد وغيره ولبعضه شواهد في الصحيح وقد أورده شارح الطحاوية وقال عقب ايراده وذهب الى موجب هذا الحديث جميع اهل السنة والحديث . وكذا الحديث الذي فيه تسمية الملكين السائلين في القبر بالمنكر والنكير اسم يرد في الصحيحين وقد اعتمد موجبه اهل السنة واورده شارح الطحاوية مستدلا به .**

**٤ — الحديث الذي رواه الامام احمد وغيره الدال على وزن الاعمال وهو حديث البطاقة والسجلات لم يرد في الصحيحين واعتقد اهل السنة موجبه واورده شارح الطحاوية للاستدلال به على ان ميزان الاعمال له كفتان وعلى وزن صحائف الاعمال،**

**ولا يتسع المقام لايراد الكثير من الامثلة في ذلك فاكتفي بهذا القدر .**

**والحاصل ان الاحاديث اذا كانت صحيحة يجب العمل بموجبها سواء كانت في الصحيحين او في غيرهما ومن ذلك احاديث المهدي .**

الثاني من الامور التي لاحظتها في كلمة ابي الاعلى المودودي عن المهدي في كلمة المنار في مؤتمر « ولا يمكن بتأويل مستبعد ان في الاسلام يأتي تأويل مستبعد ان في الاسلام [illegible] يعرف بالمهدوية يجب على كل مسلم ان يؤمن به ويعترف على عدم الاخذ به طائفة من النتائج الاعتقادية والاجتماعية في الدنيا والآخرة امور بل الذي لا شك فيه انه يستنبط من الاحاديث الصحيحة في شأن المهدي حصول الاخبار من الذي لا ينطق عن الهوى صلى الله عليه وسلم بوجود امام للمسلمين عند نزول عيسى بن مريم يوافق اسمه اسم النبي صلى الله عليه وسلم واسم ابيه اسم ابي الرسول صلى الله عليه وسلم ومن اهل بيته ويقال له المهدي والواجب على كل مسلم ان يصدق اخبار الرسول صلى الله عليه وسلم التي يخبر بها عن امور مغيبة مطلقا بينا في ذلك اخبار المستقبل باخباره عن المهدي وعن الدجال وما الى ذلك من الاخبار .

الثالث : في قوله « ومما يناسب ذكره بهذا الصدد انه ليس من عقائد الاسلام عقيدة عن المهدي ولم يذكرها كتاب من كتب اهل السنة للعقائد » .

اقول من عقائد اهل السنة التصديق

بكل ما صح عن رسول الله صلى الله عليه وسلم من الاخبار ومن ذلك اخباره بشأن المهدى ، وكتب العقائد عند اهل السنة قد اوضحت ذلك فقد قال الشيخ محمد السفارينى المتوفى سنة ١١٨٨ هـ فى نظمه لعقيدة السلف المسمى « الدرة المضية فى عقد الفرقة المرضية »

وما اتى بالنص من اشراط
مكلله حتى سلا شط
منها الامام الحسام المصلت
محمد المهدى والمسيح

ثم انه اوضح ذلك فى شرحه المسمى بلوامع الانوار البهية فقال نصه : قد كثرت الاقوال فى المهدى حتى قيل لا مهدى الا عيسى بن مريم والصواب الذى عليه اهل الحق ان المهدى غير عيسى وانه يخرج قبل نزول عيسى عليه السلام وقد كثرت بخروجه الروايات حتى بلغت حد التواتر المعنوى وشاع ذلك بين علماء السنة حتى عد من معتقداتهم ثم ذكر بعض الآثار والاحاديث فى خروج المهدى واسماء بعض الصحابه الذين رووها ثم قال وقد روى عمن ذكر من الصحابه وغير من ذكر منهم رضى الله عنهم روايات متعدده وعن التابعين من بعدهم ما يعد مجموعه العلم القطعى فالايمان بخروج المهدي واجب كما هو مقرر عند اهل العلم ومدون فى عقائد اهل السنة والجماعة انتهى .

وكما انه مدون فى كتب العقائد عند اهل السنة والجماعة فهو ايضا مدون فى كتب العقائد التي تمسك بها مذهب ابى الحسن الاشعرى قبل رجوعه الى عقيدة اهل السنه والجماعه ، وقد تقدم نص كلام الشيخ ملا على قارى الحنفى الذى هو على مذهب الاشاعره والذى نقلنه من شرحه على لقطه الاكر وفيه ترتيبه لاشراط الساعه المعروفه من قبلها وجعله خروج المهدى اولها و نزول عيسى عليه الصلاة والسلام يصلى خلفه وفيه قوله ، وفى شرح العقائد الاصح ان عيسى عليه الصلاة والسلام يصلى بالناس ويؤمهم ويقتدى به المهدى لانه افضل واجلته اولى انتهى .

وكذا تقدم فى كلام الشيخ عبد الرؤوف المناوى قوله بعد ذكر نزول عيسى بالمهدى " ولا ينافى ما ذكر فى هذا الحديث ما اقتضاه بعض الآثار من ان عيسى هو الامام بالمهدى وخلفه به السعد التفتازاني بافضليته وعلله لامكان الجمع بان عيسى يقتدي بالمهدى اولا ليظهر انه نزل تابعا لنبينا حاكما بشرعه ثم بعد ذلك يقتدى المهدى به على اصل القاعدة من اقتداء المفضول بالفاضل انتهى ،

ذكر بعض ما قد يظن تعارضه مع الاحاديث او رد فى المهدى مع الجواب عن ذلك "

١ ــ تقدم فى اثناء كلام الائمه الذين حكيت كلامهم ان حديث لا مهدى الا عيسى بن مريم لاتعارض مع الاحاديث الصحيحه الواردة فى المهدى لضعفه ولامكان الجمع بينه لو صح بان يكون معناه لا مهدى كاملا معصوما الا عيسى بن مريم صلى الله عليه

وسلم وذلك ينفي أن يكون غيره مهديا غير معصوم كالمهدي الذي دلت عليه الاحاديث .

٢ - ان ما دلت عليه احاديث المهدي من قيام المهدي بنصره الدين وامتلاء الارض في زمانه من العدل لا ينافيه وجود الدجال واتباعه في زمانه ومعاداتهم للمسلمين وكذا الادلة الدالة على بقاء الاشرار مع الاخيار حتى تخرج الريح الطيبة التي تقبض روح كل مؤمن ومؤمنة ولا يبقى بعد ذلك الاشرار الخلق الذين تقوم عليهم الساعة ، لان المراد مما جاء في احاديث المهدي كثرة الخير وقوة اهل الاسلام وحصول العلم لهم وقهرهم لغيرهم وهذا لا ينفي وجود اشرار محصورين في زمانه كما انا نعتقد ان الرسول صلى الله عليه وسلم وخلفاءه الراشدين رضي الله عنهم قد ملأوا الارض عدلا ومع ذلك في الارض في زمانهم من اعدائهم الكثير قل فلله الحجة البالغة فلو شاء لهداكم اجمعين

٣ - ان ما دلت عليه احاديث المهدي من امتلاء الارض ظلما وجورا قبل خروجه لايدل على خلو الارض من اهل الخير قبل زمانه فالرسول صلى الله عليه وسلم اخبر في احاديث صحيحة بانه لا تزال طائفة من امته على الحق ظاهرين حتى يأتي أمر الله ومنها الحديث الذي رواه مسلم عن جابر انه سمع النبي صلى الله عليه وسلم يقول لاتزال طائفة من امتي يقاتلون على الحق ظاهرين الى يوم القيامة قال فينزل عيسى بن مريم فيقول اميرهم تعال صل لنا فيقول لا ان بعضكم على بعض امراء تكرمة الله هذه الامة ، وهذه الاحاديث واحاديث المهدي تدل على ان الحق مستمر لا ينقطع لكنه في بعض الازمان يكون لاهله الغلبة ويحصل له الانتشار كما في زمن الرسول صلى الله عليه وسلم وخلفائه الراشدين وكما في زمن المهدي وعيسى بن مريم وفي بعض الازمان يتضاءل هذا الانتشار ويضعف اهله اما ان الحق يتلاشى ويضمحل فهذا ما لم يكن فيما مضى منذ زمن الرسول صلى الله عليه وسلم ولا يكون في المستقبل حتى خروج الريح التي تقبض روح كل مؤمن ومؤمنة كما اخبر بذلك الذي لاينطق عن الهوى صلوات وسلامه عليه فما من زمن في الماضي الا وقد هيأ الله لهذا الدين من يقوم به وفي هذا الزمن الذي تكالب اعداء الاسلام عليه وغزى بلبنائه المنتسبين اليه اعظم من غزوه باعدائه لم تخل الارض من اقامة شعائر الدين الاسلامي ومن ذلك ما امتن به على حكومة البلاد المقدسة من التوفيق لتحكيم الشريعة وتعميم المحاكم الشرعية في مدن المملكة وقراها يتحاكم الناس فيها الى كتاب الله وسنة نبيه صلى الله عليه وسلم على وجه لانظير له في سائر انحاء الارض فيما نعلم فيرجم الزاني المحصن ويجلد البكر ويحد شارب الخمر وتقطع يد السارق ويقتل القاتل وغير ذلك وما حصل في هذه

البلاد من الامن والاستقرار ورغد العيش انما هو من الثواب المعجل على القيام بالدين زادها الله من كل خير وحمى هذه من شر ووفق المسلمين جميعا في سائر البلاد لارضاه عنه ورغد عيشهم في بلادهم واحترامهم

**كلمة ختامية :**

ان حديث المهدي الذي انفرد فيها مؤلفوا وحكى تواترها جماعة واعتقد موجبها اهل السنة وجماعة وما هم من الانفراد بذلك على حقيقة ثابتة بلا شك هي حصول مقتضاها في آخر الزمان ولا صلة ثابتة لهذه الحقيقة الثابتة عند اهل السنة بالعقيدة الشيعية فيما يعتقده الشيعة من خروج المهدي المنتظر منهم محمد بن الحسن العسكري من نسل الحسين رضي الله عنه لا حقيقة له ولا اصل وعقيدتهم بالنسبة لمهديهم في الحقيقة عقيدة موهومة كما ان امامة الائمة الماضين عندهم في الحقيقة امامة موهومة لا حقيقة لها ولا وجود الا امامة علي ابن ابي طالب وابنه الحسن رضي الله عنهما وهما بريئان منهم ومن اعتقادهم بلا شك فما اهل السنة فمعتقدهم في الماضي حقيقة موجوده وسادات الائمة عندهم هم الخلفاء الراشدون رضي الله عنهم وقد تولوا الامامة حقا وكانوا احق بها واهلها ومعتقدهم في المستقبل عند نزول عيسى بن مريم صلى الله عليه وسلم حقيقة ثابتة بلا شك ايضا فلا عبرة بقول من قفا ما ليس له به علم وما في الاحاديث في المهدي لاصح نسبتها الى رسول الله صلى الله عليه وسلم لانها من وضع الشيعة كما تقدمت الاشارة الى هذا في اول المحاضرة .

واذا كان احاديث المهدي على كثرتها وتعدد طرقها وثباتها في دواوين اهل السنة يصعب كثيرا القول بانه لا حقيقة لمقتضاها الا على جاهل او مكابر او من لم يمعن النظر في طرقها واسانيدها ولم يقف على كلام اهل العلم المعتد بهم فيها ، والتصديق بها داخل في الايمان بأن محمدا رسول الله صلى الله عليه وسلم لان من الايمان به صلى الله عليه وسلم تصديقه فيما اخبر به وداخل في الايمان بالغيب الذي امتدح الله المؤمنين به بقوله لم ذلك الكتاب لا ريب فيه هدى للمتقين الذين يؤمنون بالغيب وداخل في الايمان بالقدر فان سبيل علم الحق ما قدره الله امران :

احدهما وقوع الشيء فكل ما كان ووقع علمت ان الله قد شاءه لانه لا يكون ولا يقع الا ما شاءه الله وما شاء الله كان وما لم يشأ لم يكن .

الثاني : الاخبار بالشيء الماضي الذي وقع وبالشيء المستقبل قبل وقوعه من الذي لا ينطق عن الهوى صلى الله عليه وسلم فكل ما تضمنت اخباره به من الاخبار في الماضي علمنا بانه كان على وفق خبره صلى الله عليه وسلم وكل ما ثبت اخباره عنه مما يقع في المستقبل نعلم بان الله قد شاءه وانه لابد وان يقع على وفق خبره صلى الله عليه وسلم كاخباره صلى الله عليه وسلم بنزول عيسى عليه الصلاة والسلام في آخر الزمان واخباره بخروج المهدي وبخروج الدجال وغير ذلك من الاخبار فانكار احاديث المهدي او التردد في شأنه امر خطير نسأل الله السلامة والعافية والثبات على الحق حتى الممات ، اللهم زينا بزينة الايمان واجعلنا هداة مهتدين وآخر دعوانا ان الحمد لله رب العالمين. ؟

●———●

**وبعد انتهاء المحاضر من القاء هذه المحاضره قام فضيلة نائب رئيس الجامعة الاسلامية الشيخ عبدالعزيز بن عبد الله بن باز معلق على المحاضره بالكلمة التاليه نقلت من شريط التسجيل وعرضت على فضيلته بعد نقلها فاذن بنشرها .**

**الحمد لله وصلى الله وسلم على رسول الله وعلى آله واصحابه ومن سلك سبيله واهتدى بهداه الى يوم الدين ، اما بعد : فانا نشكر محاضرنا الاستاذ الفاضل الشيخ عبد المحسن بن حمد العباد على هذه المحاضرة القيمه الواسعه فلقد اجاد فيها واماد واستوفى المقام حقا فيما يتعلق بالمهدى المنتظر مهدى الحق ، ولا مزيد على ما بسطه من الكلام فقد بسط واعتنى وذكر الاحاديث ، وذكر كلام اهل العلم في هذا الباب وقد وفق للصواب وهدى الى الحق ، فجزاه الله عن محاضرته خيرا وجزاه الله عن جهوده خيرا وضاعف له المثوبة واعانه على التكميل والاتمام لرسالته في هذا الموضوع ، وسوف نقوم — ان شاء الله — بطبعها بعد انتهائه منها لعظم فائدتها ومسيس الحاجة اليها والخلاصة التي اعلقها على هذه المحاضره القيمه ان اقول :**

ان الحق والصواب هو ما ابداه فضيلته في هذه المحاضره ، كما نبه اهل العلم فمهدي المنتظر معلوم والاحاديث فيه مستفيضة بل متواترة متعاضده ، وقد حكى غير واحد من اهل العلم : تواترها ، كما حكاه الاستاذ في هذه المحاضرة وهي متواترة تواترا معنويا لكثرة طرقها ، واختلاف مخارجها وصحابتها ورواتها والفاظها

فهي بحق تدل على ان هذا الشخص الموعود به امره ثابت وخروجه حق وهو محمد بن عبد الله العلوي الحسني من ذرية الحسن بن علي بن ابي طالب رضي الله عنه وهذا الامام من رحمة الله عز وجل بالامة في آخر الزمان يخرج ينقم بعدل والحق ويمنع الظلم والجور ، وينشر الله به لواء الخير على الامة عدلا وهدايه وتوفيقا وارشادا بدين

**وقد اطلعت على كثير من احاديثه مرايتها كما قال الشوكاني وغيره ، وكما قال ابن القيم وغيره : فيها الصحيح وفيها الحسن ، وفيها الضعيف المنحط ، وفيها اخبار موضوعة ، ويكفينا من ذلك ما استقام سنده سواء كان صحيحا لذاته أولغيره وسواء كان حسنا لذاته او لغيره ، وهكذا الاحاديث الضعيفه اذا انضمت وشد بعضها بعضا فانها حجه عند اهل العلم .**

فمن المقرر عندهم اربعه اقسام صحيح لذاته ، وصحيح لغيره ، وحسن لذاته وحسن لغيره . هذا ما عدا المتواتر ، اما المتواتر فكله مقبول سواء كان تواتره لفظيا او معنويا فاحاديث المهدي من هذا الباب متواتره تواترا معنويا، فتقبل بتواترها من جهة اختلاف الفاظها ومعانيها وكثرة طرقها وتعدد مخارجها ، ونص اهل العلم الموثوق بهم على ثبوتها وتواترها . وقد رأينا اهل العلم اشتوا اشياء كثيرة باقل من ذلك ؛ واجمع جمهور اهل العلم على هو الامام على ثبوت امر المهدي ، وانه حق ، وانه سيخرج في آخر الزمان اما من شذ من اهل العلم في هذا الباب فلا يلتفت الى كلامه في ذلك واما ما قاله الحافظ اسماعيل بن كثير رحمه الله عليه في كتابه التفسير في سورة البقرة عند ذكر اشراط الساعة ، وان المهدي : يمكن ان يكون احد الائمة الاثني عشر فهذا : محل نظر ، فان الرسول عليه الصلاة والسلام قال : لايزال امر هذه الامة قائما حتى يمضي فيهم اثنا عشر خليفة كلهم من قريش فقوله : لا يزال امرهذه الامة قائما ، يدل على ان الدين في زمانهم قائم ، والامر نافذ ، والحق ظاهر ، ومعلوم ان هذا انما كان قبل انقراض دولة بني امية ، وقد جرى في آخرها اختلاف تفرق بسببه الناس ، وجعل نكبة على المسلمين واعظم امر المسلمين الى خلافتين : خلافة في الاندلس وخلافة في العراق ، وجرى من الخطوب والشرور ما هو معلوم .

والرسول عليه الصلاة والسلام قال لايزال أمر هذه الامة قائما : ثم جرى بعد ذلك أمور عظيمة حتى اختل نظام الخلافة وصار على كل جهة من جهات المسلمين أمير وحاكم وصارت دويلات كثيرة . وفى زماننا هذا اعظم واكثر .

والمهدى حتى الآن لم يخرج ، فكيف يصح أن يقال ان الامر قائم الى خروج المهدى هذا لا يمكن ان يقوله من تامل ونظر .

والاقرب فى هذا كما قاله جماعة من أهل العلم : ان مراد النبى صلى الله عليه وسلم بهذا الحديث " لايزال امر هذه الامة قائما ما ولى عليهم اثنا عشر خليفة كلهم من قريش ان مراده من ذلك : الخلفاء الاربعة ، ومعاوية رضي الله عنه وابنه يزيد ، ثم عبد الملك بن مروان واولاده الاربعة وعمر بن عبد العزيز هؤلاء اثنا عشر خليفة والمقصود ان الائمة الاثنى عشر الاقرب والاصوب ينتهى عددهم بهشام بن عبد الملك ، فان الدين فى زمانهم قائم والاسلام منتشر والحق ظاهر والجهاد قائم . وما وقع بعد موت يزيد من الاختلاف والانشقاق فى الخلافة وتولى مروان فى الشام وابن الزبير فى الحجاز لم يضر المسلمين فى ظهور دينهم ، فدينهم ظاهر وامرهم قائم وعدوهم مقهور مع وجود هذا الخلاف الذى جرى ثم زال بحمد الله بتمام البيعة لعبد الملك واجتماع الناس بعد ما جرى من الخطوب على يد الحجاج وغيره وبهذا يتبين ان هذا الامر الذى اخبر به صلى الله عليه وسلم قد وقع ومضى وانتهى . وأمر المهدى يكون فى آخر الزمان وليس له تعلق بحديث خبر عن سمره . اما كون المهدى يكون عند نزول عيسى فقد قال ابن كثير فى النهاية والملاحم : انه يكون عند نزول المسيح . والحديث الذى رواه الحارث بن ابى اسامه يرشد الى هذا ويدل على هذا لانه قال امير هم المهدى فهو يرشد الى انه يكون عند نزول عيسى ابن مريم كما يرشد اليه بعض روايات مسلم وبعض الروايات الاخرى لكن ليست بالصريحة فهذا هو الاقوم والاظهر ولكنه ليس بالامر القطعى . اما كونه سيخرج او يوجد فى آخر الزمان كما قال النبى صلى الله عليه وسلم فهذا امر معلوم . والاحاديث ظاهره فى ذلك . والحق كما قاله الائمة والعلماء فى ذلك انه لابد من خروجه وظهوره .

**واما امر المسيح ابن مريم عليه الصلاة والسلام ، وامر المسيح الدجال فامرهما اظهر واظهر فالامر فيها قطعى وقد اجمع على ذلك علماء**

**الامه ويدعوا للناس ان المسيح نازل في آخر الزمان كما ان الدجال خارج في آخر الزمان وقد تواترت بذلك الاخبار عن النبي صلى الله عليه وسلم وكلها صحيحه بنزوله ينزول عيسى عليه الصلاة والسلام في آخر الزمان وحكمه بشريعة محمد عليه الصلاة والسلام وقتله الدجال مسيح الضلالة .**

هذا حق وعند خروج الدجال حق اما من انكر ذلك وزعم ان نزول المسيح بن مريم ووجود المهدى اشارة الى ظهور الخير ، وان وجود الدجال ويأجوج ومأجوج وما اشبه ذلك اشارة الى ظهور الشر فهذه اقوال فاسدة بل باطلة في الحقيقة لايسعى ان يذكر فضلا فتحدثوا عن نصراني وقالوا امرا منكرا ، وامرا خطيرا لا وجه له في الشرع ولا وجه له في العقل ولا في النظر والواجب تلقي ما قاله الرسول صلى الله عليه وسلم بالقبول والايمان به والتسليم ، فمتى صح الخبر عن رسول الله فلا يجوز لاحد ان يعارضه برأيه واجتهاده ، بل يجب التسليم كما قال الله عز وجل ( فلا وربك لايؤمنون حتى يحكموك فيما شجر بينهم ثم لايجدوا في انفسهم حرجا مما قضيت ويسلموا تسليما ) .

**وقد اخبر صلى الله عليه وسلم بهذا الامر عن الدجال وعن المهدى وعن عيسى المسيح بن مريم ووجب تلقي ما جاء به الرسول والايمان بذلك والحذر من تحكيم الراى والتقليد الاعمى الذى يضر صاحبه ولا ينفعه لا في الدنيا ولا في الآخرة .**

واسال الله عز وجل ان يوفق الجميع لما فيه رضاه وان يمنحنا جميعا الفقه في دينه والثبات على الحق حتى نلقى ربنا سبحانه وتعالى واعود ايضا فاشكر فضيلة الاستاذ على محاضرته نفعه الله بعلمه واسأل الله له المعونة على الاتمام والاكمال حتى تطبع وتنشر فينتفع بها الناس وصلى الله على عبده ورسوله محمد وآله وصحبه .

DEI VIS NVMINE VICI
PRINCETON
UNIVERSITY
LIBRARY

Princeton University Library
32101 059527182